Youth India News Group

फर्रुखाबाद से प्रकाशित

सोमवार | 23 नबम्बर 2026

मूल्य 2.00 रुपये

हिन्दी दैनिक

# यूथ इंडिया

सच्चाई की दहकती आग...

वर्षः 22 | अंकः 222 पृष्ठः 08

आरएनआई नं.: UPHIN/2005/17816

डाक पंजीयन सं.- L-6/RNP-FTC002/2010



2 संदिग्ध परिस्थितियों में विवाहिता की.....

4 तर्क और विज्ञान के युग में.....

8 सड़क किनारे मिला 35 वर्षीय.....

## तापमान मीटर

| | | |
|---|---|---|
| लखनऊ | 18° | 30° |
| नई दिल्ली | 17° | 29° |
| मुंबई | 28° | 37° |
| कोलकाता | 22° | 32° |
| चेन्नई | 26° | 32° |

## शेयर बाजार

सेंसेक्स 82785.20
निफ्टी 25457.10

## सर्राफा बाजार

सोना 1,26,430.00 रुपए प्रति दस ग्राम
चांदी 1,75,000.00 रुपए प्रति किलो

## एक नजर

### लॉरी और वैन को मारी टक्कर, ड्राइवर समेत 2 की मौत, 13 घायल

**चेन्नई।** तमिलनाडु के विल्लुपुरम जिले में एक भीषण सड़क हादसा हो गया। टिंडीवनम के पास तेज रफ्तार बस ने पहले सड़क किनारे खड़ी लॉरी को टक्कर मार दी। इसके बाद बस अनियंत्रित होकर पास में खड़ी एक वैन से जा भिड़ी। हादसे के बाद घटनास्थल पर अफरा-तफरी मच गई।

### माउंट आबू में 3°C, यूपी-बिहार में घना कोहरा

**नई दिल्ली।** देश के कई राज्यों में ठंड बढ़ने लगी है। राजस्थान के माउंट आबू में न्यूनतम तापमान 3एष्ट दर्ज किया गया, जबकि हिमाचल के ताबो में पारा गिरकर -4.6एष्ट पहुंच गया। दूसरी ओर, मध्य प्रदेश और छत्तीसगढ़ में चक्रवात के असर से रात के तापमान में बढ़ोतरी हुई है।

### केशव मौर्य का टिकट दावेदारों को संदेश- टिकट नहीं



**ग्रेटर नोएडा।** उत्तर प्रदेश में विधानसभा चुनाव 2027 को लेकर राजनीतिक गतिविधियां तेज हो गई हैं। इसी बीच उपमुख्यमंत्री केशव प्रसाद मौर्य ने भाजपा के टिकट दावेदारों को बड़ा संदेश दिया है। ग्रेटर नोएडा के दनकौर क्षेत्र के कनारसी गांव में प्रजापति समाज की ओर से आयोजित डॉ. रत्नप्पा कुम्हार की 117वीं जयंती समारोह में मुख्य अतिथि के रूप में पहुंचे केशव मौर्य ने पार्टी नेताओं से टिकट की बजाय चुनाव में जीत पर ध्यान देने की अपील की।

# पीएम मोदी ने नेपाली प्रधानमंत्री बालेन शाह को गले लगाकर किया स्वागत

- रेड कार्पेट और गार्ड ऑफ ऑनर से हुआ भव्य अभिनंदन

यूथ इंडिया, लखनऊ



नेपाल के प्रधानमंत्री बालेन शाह के भारत दौरे पर दिल्ली में उनका भव्य स्वागत किया गया। राष्ट्रपति भवन पहुंचने पर प्रधानमंत्री नरेंद्र मोदी ने गर्मजोशी के साथ उन्हें गले लगाकर स्वागत किया। इस दौरान उनके सम्मान में रेड कार्पेट बिछाया गया और औपचारिक रूप से गार्ड ऑफ ऑनर दिया गया। दोनों देशों के बीच मजबूत होते रिश्तों की झलक इस स्वागत समारोह में देखने को मिली।

प्रधानमंत्री मोदी और नेपाली प्रधानमंत्री बालेन शाह की मुलाकात को भारत-नेपाल संबंधों के लिहाज से काफी महत्वपूर्ण माना जा रहा है। राष्ट्रपति भवन में आयोजित स्वागत समारोह के दौरान दोनों नेताओं ने एक-दूसरे का अभिवादन किया। इस अवसर पर कई वरिष्ठ अधिकारी और गणमान्य लोग भी मौजूद रहे।

स्वागत समारोह के बाद प्रधानमंत्री नरेंद्र मोदी और बालेन शाह के बीच करीब 100 मिनट तक बातचीत हुई। इस दौरान दोनों देशों के आपसी संबंधों, सहयोग और साझा हितों से जुड़े मुद्दों पर चर्चा हुई। बातचीत में भारत और नेपाल के बीच पारंपरिक मित्रता को और मजबूत बनाने पर जोर दिया गया।

बालेन शाह का यह दौरा भारत और नेपाल के बीच कूटनीतिक संबंधों को नई दिशा देने के लिहाज से अहम माना जा रहा है। दोनों देशों के बीच धार्मिक, सांस्कृतिक और आर्थिक संबंध लंबे समय से मजबूत रहे हैं। ऐसे में इस उच्चस्तरीय मुलाकात से द्विपक्षीय सहयोग और आपसी विश्वास को आगे बढ़ाने की उम्मीद जताई जा रही है।

# यूपी पुलिस झंडा दिवसः राज्यपाल आनंदीबेन पटेल और सीएम योगी को लगाया गया फ्लैग पिन

यूथ इंडिया, लखनऊ



प्रदेश में पुलिस झंडा दिवस के अवसर पर राज्यपाल आनंदीबेन पटेल और मुख्यमंत्री योगी आदित्यनाथ को फ्लैग पिन लगाया गया। इस मौके पर प्रदेश के दोनों प्रमुख नेताओं ने उत्तर प्रदेश पुलिस के अधिकारियों और कर्मचारियों को शुभकामनाएं दीं। पुलिस झंडा दिवस के माध्यम से पुलिस बल के गौरवशाली इतिहास, समर्पण और कर्तव्यनिष्ठा को याद किया गया।

राज्यपाल आनंदीबेन पटेल ने पुलिस झंडा दिवस पर प्रदेश के सभी पुलिस अधिकारियों और जवानों को बधाई दी। उन्होंने पुलिस बल की सेवाओं, अनुशासन और समाज में कानून-व्यवस्था बनाए रखने के लिए किए जा रहे प्रयासों की सराहना की।

मुख्यमंत्री योगी आदित्यनाथ ने भी पुलिस झंडा दिवस के अवसर पर पुलिसकर्मियों को शुभकामनाएं देते हुए उनके साहस, परिश्रम और कर्तव्य के प्रति समर्पण की सराहना की। उन्होंने कहा कि पुलिस बल प्रदेश में शांति, सुरक्षा और कानून-व्यवस्था बनाए रखने में महत्वपूर्ण भूमिका निभाता है।

पुलिस झंडा दिवस उत्तर प्रदेश पुलिस के लिए सम्मान और गौरव का अवसर है। यह दिन पुलिसकर्मियों को उनके कर्तव्यों और जिम्मेदारियों के प्रति समर्पण की याद दिलाता है। साथ ही प्रदेश की सुरक्षा के लिए दिन-रात सेवाएं देने वाले पुलिसकर्मियों के योगदान को सम्मानित करने का संदेश भी देता है।

### पंजाब कांग्रेस में पूर्व विधायक मदनलाल जलालपुर की वापसी

**चंडीगढ़।** पंजाब कांग्रेस ने पूर्व विधायक मदनलाल जलालपुर का तीन साल का निलंबन रद्द कर दिया है। प्रदेश कांग्रेस अध्यक्ष परगट सिंह ने उनका निलंबन समाप्त करने का फैसला लिया है। इसके साथ ही मदनलाल जलालपुर की पार्टी में दोबारा वापसी हो गई है। परगट सिंह ने उनसे मुलाकात कर पार्टी में उनका स्वागत किया। मदनलाल जलालपुर को इसी साल अगस्त में पार्टी विरोधी गतिविधियों और वरिष्ठ नेताओं के खिलाफ सार्वजनिक रूप से बयानबाजी करने के आरोप में निलंबित किया गया था। उस समय पार्टी ने उनके खिलाफ अनुशासनात्मक कार्रवाई करते हुए तीन साल के लिए बाहर कर दिया था।

# कॉर्पोरेट टैक्स कटौती पर शशि थरूर ने किया पीएम मोदी का समर्थन, भ्रष्टाचार को लेकर सरकार पर साधा निशाना

यूथ इंडिया, नई दिल्ली



कॉर्पोरेट टैक्स में कटौती के लाभ को लेकर प्रधानमंत्री नरेंद्र मोदी के बयान पर कांग्रेस सांसद शशि थरूर ने सहमति जताई है। प्रधानमंत्री मोदी ने हाल ही में कॉर्पोरेट जगत के नेताओं को आड़े हाथों लेते हुए कहा था कि टैक्स में कटौती का फायदा कंपनियों ने कर्मचारियों को बेहतर वेतन देने या नई भर्तियां करने के रूप में नहीं पहुंचाया।

शशि थरूर ने प्रधानमंत्री की इस टिप्पणी का समर्थन करते हुए कहा कि कॉर्पोरेट टैक्स में राहत का वास्तविक लाभ कर्मचारियों और आम अर्थव्यवस्था तक पहुंचना चाहिए। कंपनियों को टैक्स में मिली छूट का इस्तेमाल केवल अपने मुनाफे को बढ़ाने के बजाय रोजगार के अवसर पैदा करने और कर्मचारियों की आय बढ़ाने में भी करना चाहिए।

हालांकि, इस मुद्दे पर प्रधानमंत्री का समर्थन करने के साथ ही थरूर ने भ्रष्टाचार को लेकर निशाना भी साधा। उन्होंने कहा कि देश में आर्थिक सुधारों और विकास की बात करने के साथ भ्रष्टाचार जैसी समस्याओं पर भी गंभीरता से ध्यान देना जरूरी है। पारदर्शिता और जवाबदेही के बिना विकास का लाभ समाज के सभी वर्गों तक पहुंचाना मुश्किल है।

थरूर के इस बयान को राजनीतिक दृष्टि से महत्वपूर्ण माना जा रहा है, क्योंकि उन्होंने एक आर्थिक मुद्दे पर प्रधानमंत्री के विचारों से सहमति जताई है। वहीं, भ्रष्टाचार को लेकर उनकी टिप्पणी ने सियासी चर्चा को भी तेज कर दिया है। कॉर्पोरेट टैक्स में राहत, रोजगार और कर्मचारियों के वेतन का मुद्दा एक बार फिर चर्चा के केंद्र में आ गया है।

### बीजेपी विधायक रेखा पात्रा की हालत गंभीर, वेंटिलेटर पर

**कोलकाता।** पश्चिम बंगाल के हिंगलगंज से बीजेपी विधायक रेखा पात्रा की हालत गंभीर है। उन्हें कोलकाता के आरएन टैगोर अस्पताल में वेंटिलेटर सपोर्ट पर रखा गया है। मेडिकल रिपोर्ट में जहर की आशंका जताई गई है, जिसका असर फेफड़ों तक पहुंचने की बात सामने आई है। रेखा शनिवार रात अचानक बीमार हो गई थीं। पहले स्थानीय अस्पताल और फिर बशीरहाट में इलाज कराया गया।

# भारत को अपनी पुरानी नींव पर खड़ा करना होगाः मोहन भागवत

यूथ इंडिया, मुजफ्फरनगर



शुकतीर्थ में राष्ट्रीय स्वयंसेवक संघ प्रमुख मोहन भागवत ने भारत की सांस्कृतिक विरासत, परंपराओं और राष्ट्र निर्माण को लेकर महत्वपूर्ण विचार रखे। उन्होंने कहा कि आज पूरी दुनिया विभिन्न समस्याओं से जूझ रही है और इन समस्याओं का समाधान भारत के पास मौजूद ज्ञान और जीवन दर्शन में है। भारत को अपनी मूल संस्कृति और पुरानी नींव के आधार पर फिर से मजबूती से खड़ा करना होगा।

मोहन भागवत ने कहा कि भारत की मूल भावना सभी को साथ लेकर चलने और एकात्मता का संदेश देने वाली है। भारतीय संस्कृति किसी को अलग करने की नहीं, बल्कि सबको जोड़ने की शिक्षा देती है। उन्होंने कहा कि दुनिया को आज भारत के उस ज्ञान की जरूरत है, जो मानवता, सद्भाव और आपसी सहयोग का रास्ता दिखाता है।

ऋस्र प्रमुख ने राष्ट्र निर्माण के लिए व्यक्ति निर्माण को बेहद जरूरी बताया। उन्होंने कहा कि जब तक व्यक्ति के अंदर अच्छे गुणों, अनुशासन और जिम्मेदारी की भावना विकसित नहीं होगी, तब तक मजबूत समाज और राष्ट्र का निर्माण संभव नहीं है। समाज के प्रत्येक व्यक्ति को अपने कर्तव्यों का निर्वहन करते हुए देश के विकास में योगदान देना चाहिए।

उन्होंने कहा कि भारत को विश्व में अपनी पहचान मजबूत करने के लिए अपनी सांस्कृतिक जड़ों और मूल विचारों को समझना होगा। राष्ट्र निर्माण केवल सरकारों के प्रयासों से नहीं, बल्कि समाज के सामूहिक योगदान से संभव है। इसके लिए व्यक्ति निर्माण, सामाजिक गुणों का विकास और एकता की भावना को मजबूत करना आवश्यक है।

# मिचेल-फिलिप्स की शानदार साझेदारी से भारत की जीत का सपना टूटा, पहला टेस्ट ड्रॉ

एजेंसी, वेलिंग्टन



भारत और न्यूजीलैंड के बीच खेला गया पहला टेस्ट मुकाबला रोमांचक संघर्ष के बाद ड्रॉ पर समाप्त हुआ। मैच के आखिरी दिन भारतीय टीम जीत से महज कुछ विकेट दूर थी, लेकिन न्यूजीलैंड के बल्लेबाजों ने शानदार धैर्य और संयम का प्रदर्शन करते हुए भारतीय गेंदबाजों को सफलता हासिल नहीं करने दी। आखिरी 43 ओवर में भारत एक भी विकेट नहीं ले सका।

मैच के पांचवें दिन भारत को जीत के लिए न्यूजीलैंड के आठ विकेट चटकाने थे। भारतीय गेंदबाजों ने टी-ब्रेक से पहले पांच विकेट हासिल कर मुकाबले पर अपनी पकड़ मजबूत कर ली थी। ऐसा लग रहा था कि टीम इंडिया आसानी से जीत दर्ज कर लेगी, लेकिन इसके बाद मैच का रुख पूरी तरह बदल गया।

न्यूजीलैंड के बल्लेबाज डेरिल मिचेल और ग्लेन फिलिप्स ने शानदार बल्लेबाजी करते हुए भारतीय गेंदबाजों की उम्मीदों पर पानी फेर दिया। दोनों ने 259 गेंदों पर नाबाद 63 रन की साझेदारी कर अपनी टीम को पारी की हार से बचाया। भारतीय गेंदबाज लगातार प्रयास करते रहे, लेकिन इस जोड़ी को तोड़ने में नाकाम रहे।

इससे पहले भारतीय टीम ने पहली पारी में 720 रन पर 9 विकेट के स्कोर पर पारी घोषित की थी, जबकि न्यूजीलैंड की पहली पारी 368 रन पर सिमट गई थी। भारत को पहली पारी में 352 रन की बड़ी बढ़त मिली थी, लेकिन आखिरी दिन विकेट नहीं मिलने के कारण जीत हाथ से निकल गई और मुकाबला ड्रॉ पर समाप्त हुआ।

# भीषण सड़क हादसाः दो वाहनों की टक्कर में महिला की मौत, आठ महिलाओं समेत 9 लोग

यूथ इंडिया, पटियाला



पंजाब के पटियाला जिले में सोमवार सुबह एक भीषण सड़क हादसा हो गया। पातड़ां-समाना सड़क पर गांव प्रेम सिंह वाला के पास एक कार की अज्ञात वाहन से जोरदार टक्कर हो गई। हादसे में कार सवार एक महिला की मौत हो गई, जबकि नौ लोग घायल हो गए। दुर्घटना के बाद मौके पर अफरा-तफरी मच गई।

जानकारी के अनुसार, कार में कई लोग सवार थे और वे पातड़ां-समाना मार्ग से गुजर रहे थे। इसी दौरान गांव प्रेम सिंह वाला के पास कार की सामने से आ रहे अज्ञात वाहन से टक्कर हो गई। टक्कर इतनी जोरदार थी कि कार में सवार लोग घायल हो गए।

हादसे में आठ महिलाओं समेत कुल नौ लोग घायल हुए हैं। सभी घायलों को उपचार के लिए अस्पताल पहुंचाया गया। वहीं, गंभीर रूप से घायल एक महिला ने दम तोड़ दिया। दुर्घटना की सूचना मिलने के बाद संबंधित पुलिस और राहत दल मौके पर पहुंचे।

पुलिस ने मामले की जांच शुरू कर दी है और दुर्घटना में शामिल अज्ञात वाहन के बारे में जानकारी जुटाई जा रही है। हादसे के कारणों का पता लगाने का प्रयास किया जा रहा है। इस घटना के बाद क्षेत्र में शोक का माहौल है।

# दिल्ली में प्रमोद तिवारी के आवास पर सपा-कांग्रेस की अहम बैठक, पहले चरण में 60 सीटों पर मंथन

**लखनऊ।** उत्तर प्रदेश विधानसभा चुनाव 2027 को लेकर समाजवादी पार्टी और कांग्रेस ने गठबंधन की तैयारियां तेज कर दी हैं। गठबंधन के तहत सीटों के बंटवारे को लेकर दोनों दलों के बीच सोमवार को दिल्ली में पहली अहम बैठक हो रही है। इस बैठक में पहले चरण में 181 सीटों की सूची में से 60 सीटों पर चर्चा की जाएगी। सीट बंटवारे को लेकर यह बैठक कांग्रेस के राज्यसभा सांसद प्रमोद तिवारी के आवास पर आयोजित की गई है। बैठक में समाजवादी पार्टी की ओर से चार प्रमुख नेता राम गोपाल यादव, इकरा चौधरी, राजीव राय और श्याम लाल पाल शामिल हुए हैं। सभी नेता कांग्रेस प्रतिनिधियों के साथ चुनावी सीटों को लेकर बातचीत कर रहे हैं।

# ‘90 सीटें और एक करोड़ वोट’, सीएम रेवंत रेड्डी का बड़ा दावा, 2028 में फिर बनेगी तेलंगाना में कांग्रेस सरकार



**हैदराबाद।** तेलंगाना के मुख्यमंत्री ए. रेवंत रेड्डी ने आगामी विधानसभा चुनाव को लेकर बड़ा राजनीतिक दावा किया है। उन्होंने कहा कि वर्ष 2028 में एक बार फिर राज्य में कांग्रेस की सरकार बनेगी। मुख्यमंत्री ने दावा किया कि अगले विधानसभा चुनाव में कांग्रेस कुल 119 सीटों में से 90 सीटों पर जीत हासिल करेगी और पार्टी को एक करोड़ वोट मिलेंगे। हैदराबाद में कांग्रेस की पॉलिटिकल अफेयर्स कमेटी की बैठक को संबोधित करते हुए रेवंत रेड्डी ने पार्टी नेताओं और कार्यकर्ताओं से संगठन को मजबूत बनाने का आह्वान किया। उन्होंने कहा कि कांग्रेस नेतृत्व आगामी चुनावों को ध्यान में रखते हुए अभी से रणनीति तैयार कर रहा है, ताकि पार्टी को लगातार दूसरी बार सत्ता में लाया जा सके। मुख्यमंत्री ने पार्टी संगठन की मजबूती को आगामी चुनाव में जीत का प्रमुख आधार बताया।

# रामायणः पार्ट-1 का बॉक्स ऑफिस पर जोरदार वापसी



यूथ इंडिया, मुम्बई

रणबीर कपूर और यश स्टारर फिल्म ‘रामायणः पार्ट-1’ ने रिलीज के 18वें दिन यानी तीसरे रविवार को बॉक्स ऑफिस पर शानदार वापसी की। फिल्म ने रविवार को भारत में 35.60 करोड़ नेट की कमाई की। शनिवार के मुकाबले रविवार के कलेक्शन में 28.8 प्रतिशत की बढ़ोतरी दर्ज की गई, जिससे फिल्म की कमाई को एक बार फिर रफ्तार मिली।

फिल्म का भारत में कुल नेट कलेक्शन बढ़कर 942.75 करोड़ हो गया है, जबकि ग्रॉस कलेक्शन 1,126.50 करोड़ तक पहुंच चुका है। वहीं, फिल्म का वर्ल्डवाइड ग्रॉस कलेक्शन 1,693.50 करोड़ दर्ज किया गया है। अब फिल्म दुनियाभर में 1,700 करोड़ की कमाई का आंकड़ा पार करने से महज कुछ करोड़ दूर है।

तीसरे वीकेंड में भी फिल्म ने बॉक्स ऑफिस पर मजबूत प्रदर्शन किया। शुक्रवार को फिल्म ने 15.75 करोड़, शनिवार को 27.65 करोड़ और रविवार को 35.60 करोड़ का कारोबार किया। इस तरह तीन दिनों में फिल्म का कुल नेट कलेक्शन 79 करोड़ रहा। लगातार बढ़ती कमाई ने फिल्म के तीसरे वीकेंड को खास बना दिया।

हालांकि, तीसरे रविवार का कलेक्शन दूसरे रविवार की 75 करोड़ की कमाई से 52.5 प्रतिशत कम रहा। इसके बावजूद शनिवार के मुकाबले रविवार को मिली बढ़त फिल्म के लिए सकारात्मक रही। अब सभी की नजरें इस बात पर टिकी हैं कि फिल्म कब दुनियाभर में 1,700 करोड़ का आंकड़ा पार करती है।

# खाना बनाते समय सिलेंडर में हुआ विस्फोट, 20 से अधिक लोग झुलसे

- छह गंभीर घायलों को हायर सेंटर किया रेफर
- सभासद के मकान में हुआ हादसा, एसपी समेत प्रशासनिक अधिकारी मौके पर पहुंचे

यूथ इंडिया, उरई (जालौन)



शहर के शांतिनगर मोहल्ले में रविवार शाम खाना बनाते समय गैस सिलेंडर में अचानक आग लगने के बाद जोरदार विस्फोट हो गया। धमाका इतना तेज था कि आसपास के इलाके में अफरा-तफरी मच गई। हादसे में महिलाओं और बच्चों समेत 20 से अधिक लोग झुलसकर घायल हो गए। सभी घायलों को जिला अस्पताल और राजकीय मेडिकल कॉलेज में भर्ती कराया गया। इनमें छह की हालत गंभीर होने पर उन्हें हायर सेंटर रेफर किया गया।

जानकारी के अनुसार, उरई कोतवाली क्षेत्र के शांतिनगर में सभासद माता प्रसाद के मकान में रविवार शाम परिवार के लोग खाना बना रहे थे। इसी दौरान अचानक गैस सिलेंडर में आग लग गई। परिवार के लोग कुछ समझ पाते, इससे पहले ही आग ने विकराल रूप ले लिया और सिलेंडर तेज धमाके के साथ फट गया। विस्फोट के बाद सिलेंडर के टुकड़े आसपास जा गिरे। इसकी चपेट में मकान में मौजूद परिवार के सदस्यों के साथ ही पड़ोसी भी आ गए।

धमाके की आवाज सुनकर पूरे मोहल्ले में हड़कंप मच गया। घटनास्थल पर लोगों की भीड़ जमा हो गई। सूचना मिलते ही पुलिस और दमकल विभाग की टीमें मौके पर पहुंच गईं। दमकल कर्मियों ने कड़ी मशक्कत के बाद आग पर काबू पाया। वहीं, स्थानीय लोगों और पुलिस की मदद से घायलों को तत्काल जिला अस्पताल और राजकीय मेडिकल कॉलेज पहुंचाया गया, जहां उनका उपचार शुरू किया गया। गंभीर रूप से झुलसे छह लोगों को प्राथमिक उपचार के बाद हायर सेंटर रेफर कर दिया गया।

घटना की जानकारी मिलते ही पुलिस अधीक्षक सुरेश चंद्र रावत, अपर पुलिस अधीक्षक, एसडीएम समेत प्रशासनिक अधिकारी मौके पर पहुंचे। अधिकारियों ने घायलों का हालचाल जाना और अस्पताल पहुंचकर उपचार की जानकारी ली। एसपी ने घटना के कारणों की जांच के निर्देश दिए हैं। फिलहाल पुलिस और संबंधित विभाग की टीमें सिलेंडर में आग लगने और विस्फोट होने के कारणों की जांच कर रही हैं।

# युवा पीढ़ी की सोच तय करेगी भारत का भविष्य, विज्ञान की ताकत समझना जरूरीः वायुसेना प्रमुख

यूथ इंडिया, लखनऊ



सोमवार को वायुसेना प्रमुख एयर चीफ मार्शल आशुतोष दीक्षित सुशांत गोल्फ सिटी स्थित सिटी मॉन्टेसरी स्कूल पहुंचे। यहां उन्होंने विद्यार्थियों से मुलाकात कर बातचीत की और उन्हें भविष्य की चुनौतियों, विज्ञान, तकनीक तथा देश के विकास में युवाओं की भूमिका के बारे में महत्वपूर्ण बातें बताईं।

वायुसेना प्रमुख ने कहा कि भारत का भविष्य युवा पीढ़ी की सोच, प्रतिभा और नवाचार पर निर्भर करेगा। आज के विद्यार्थियों को केवल किताबी ज्ञान तक सीमित नहीं रहना चाहिए, बल्कि उन्हें नई चीजें सीखने, सवाल पूछने और अपनी रचनात्मक क्षमता विकसित करने पर ध्यान देना चाहिए।

उन्होंने विज्ञान और तकनीक की ताकत को समझने पर जोर देते हुए कहा कि आधुनिक समय में विज्ञान किसी भी देश की प्रगति का महत्वपूर्ण आधार है। युवाओं को वैज्ञानिक सोच विकसित करनी चाहिए और देश को आत्मनिर्भर तथा तकनीकी रूप से मजबूत बनाने में योगदान देना चाहिए।

इस दौरान एयर चीफ मार्शल आशुतोष दीक्षित ने विद्यार्थियों के साथ संवाद कर उनके सवालों और जिज्ञासाओं को भी सुना। उनकी यात्रा का उद्देश्य बच्चों को प्रेरित करना और उनमें देश के प्रति जिम्मेदारी, वैज्ञानिक दृष्टिकोण तथा बड़े लक्ष्य हासिल करने का आत्मविश्वास विकसित करना रहा।

# हवाई हमले का सायरन बजते ही मची हलचल, शुरू हुई ब्लैकआउट मॉकड्रिल

- पुलिस लाइन में एनडीआरएफ समेत विभिन्न विभागों ने किया राहत-बचाव का अभ्यास
- आग बुझाने से लेकर घायलों को अस्पताल पहुंचाने तक का किया गया प्रदर्शन

**यूथ इंडिया, उर्ई (जालौन)**



युद्ध और आपात परिस्थितियों से निपटने की तैयारियों को परखने के लिए रविवार को पुलिस लाइन परिसर में नागरिक सुरक्षा की ब्लैकआउट मॉकड्रिल आयोजित की गई। हवाई हमले की चेतावनी का सायरन बजते ही परिसर में हलचल शुरू हो गई। एनडीआरएफ, पुलिस, अग्निशमन और स्वास्थ्य विभाग की टीमों ने मोर्चा संभालते हुए राहत एवं बचाव कार्यों का अभ्यास किया।

मॉकड्रिल की शुरुआत दो मिनट तक तेज और उतार-चढ़ाव वाली आवाज में सायरन बजाकर की गई। इसके माध्यम से हवाई हमले की चेतावनी दी गई। इसके बाद लोगों को सुरक्षित स्थानों पर पहुंचाने की प्रक्रिया अपनाई गई। स्थिति सामान्य होने पर दो मिनट तक सामान्य ध्वनि में सायरन बजाकर ऑल क्लियर का संकेत दिया गया।

अभ्यास के दौरान हवाई हमले से आग लगने और भवन क्षतिग्रस्त होने की स्थिति का भी प्रदर्शन किया गया। अग्निशमन विभाग की टीम ने फायर टेंडर और आधुनिक उपकरणों की मदद से आग पर काबू पाया। वहीं एनडीआरएफ की टीम ने राहत एवं बचाव कार्यों का अभ्यास करते हुए क्षतिग्रस्त भवनों से लोगों को सुरक्षित बाहर निकालने की प्रक्रिया प्रदर्शित की। स्वास्थ्य विभाग की टीम ने घायलों को प्राथमिक उपचार दिया और गंभीर घायलों को एंबुलेंस से अस्पताल पहुंचाने का अभ्यास किया।

इस दौरान जिला पंचायत अध्यक्ष डॉ. घनश्याम अनुरागी, पुलिस अधीक्षक सुरेश चंद्र रावत और एडीएम राजीव राज ने मॉकड्रिल की व्यवस्थाओं का जायजा लिया। अधिकारियों ने संबंधित विभागों को आपात परिस्थितियों से निपटने के लिए हमेशा सतर्क रहने और आपसी समन्वय बनाए रखने के निर्देश दिए। उन्होंने कहा कि ऐसी मॉकड्रिल से आपात सेवाओं की तैयारियों को परखा जा सकता है। वास्तविक संकट के समय त्वरित कार्रवाई से जनहानि और नुकसान को कम किया जा सकता है।

इस अवसर पर सिटी मजिस्ट्रेट सुनील कुमार, अपर पुलिस अधीक्षक डॉ. ईशान सोनी, सीएमओ हरिनंदन प्रसाद, मुख्य अग्निशमन अधिकारी अरविंद्र कुमार और प्रतिसार निरीक्षक पवन कुमार सहित संबंधित विभागों के अधिकारी व कर्मचारी मौजूद रहे।

# पुलिस ध्वज को सलामी देकर दिलाई कर्तव्यनिष्ठा की शपथ

- पुलिस लाइन में मनाया गया झंडा दिवस, एसपी ने पुलिसकर्मियों को किया प्रेरित
- वर्दी पर धारण किया ध्वज का प्रतीक चिह्न, सहयोग राशि भी की भेंट

**यूथ इंडिया, उर्ई (जालौन)**



पुलिस लाइन में सोमवार को पुलिस झंडा दिवस मनाया गया। पुलिस अधीक्षक सुरेश चंद्र रावत ने पुलिस ध्वज को सलामी देकर कार्यक्रम की शुरुआत की।इसके बाद उन्होंने पुलिस अधिकारियों और कर्मचारियों को कर्तव्यनिष्ठा एवं अनुशासन की शपथ दिलाई। सभी पुलिसकर्मियों ने अपनी वर्दी की बाईं जेब पर पुलिस ध्वज का प्रतीक चिह्न धारण किया।

इस मौके पर एसपी ने कहा कि पुलिस झंडा दिवस पुलिसकर्मियों को अपने ध्वज के सम्मान, त्याग, बलिदान और कर्तव्य के प्रति समर्पण की याद दिलाता है। पुलिस ध्वज हमारी गौरवशाली परंपरा और शौर्य का प्रतीक है। उन्होंने कहा कि प्रत्येक पुलिसकर्मी को अपनी जिम्मेदारियों का निर्वहन पूरी निष्ठा, ईमानदारी और जनसेवा की भावना के साथ करना चाहिए।

कार्यक्रम के दौरान पुलिस ध्वज का वितरण किया गया। पुलिस अधिकारियों और कर्मचारियों ने स्वेच्छा से सहयोग राशि भी प्रदान की।इस अवसर पर क्षेत्राधिकारी उर्ई नगर राजेश कमल,प्रतिसार निरीक्षक पवन कुमार समेत पुलिस लाइन के अधिकारी-कर्मचारी और जनपद के पुलिसकर्मी मौजूद रहे।

# पटना में खराब मौसम के चलते लखनऊ डायवर्ट हुई इंडिगो की फ्लाइट, 198 लोग थे सवार

**यूथ इंडिया, लखनऊ**

पटना में खराब मौसम के कारण रविवार देर रात पुणे से पटना जा रही इंडिगो की फ्लाइट को लखनऊ डायवर्ट करना पड़ा। विमान ने 23 नवंबर की सुबह 2:45 बजे लखनऊ एयरपोर्ट पर सुरक्षित लैंडिंग की। मौसम अनुकूल नहीं होने के चलते पायलट ने विमान को पटना ले जाने के बजाय लखनऊ में उतारने का फैसला किया।

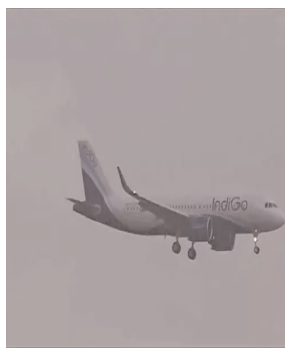

एयरपोर्ट से मिली जानकारी के मुताबिक, इंडिगो की फ्लाइट संख्या 6ई 653 पुणे से पटना के लिए रवाना हुई थी। विमान में 187 यात्री, पांच शिशु और छह क्रू मेंबर सवार थे। इस तरह विमान में कुल 198 लोग मौजूद थे। विमान की कमान पायलट इन कमांड अमित शर्मा के हाथों में थी।

लखनऊ एयरपोर्ट पर विमान की सुरक्षित लैंडिंग के बाद यात्रियों को पटना जाने के लिए मौसम अनुकूल होने का इंतजार करना पड़ा। खराब मौसम के कारण उड़ान का निर्धारित कार्यक्रम प्रभावित हुआ और यात्रियों को करीब पांच घंटे तक लखनऊ में रुकना पड़ा।

करीब पांच घंटे के इंतजार के बाद सोमवार सुबह 8 बजे विमान लखनऊ से पटना के लिए रवाना हुआ। मौसम की खराब स्थिति के चलते विमान का मार्ग बदलना पड़ा, हालांकि लखनऊ में सुरक्षित लैंडिंग के बाद यात्रियों की आगे की यात्रा दोबारा शुरू हो सकी।

# अज्ञात वाहन की टक्कर से स्कूटर सवार गंभीर घायल, चालक फरार

**नैनी।** नए यमुना पुल पर सड़क हादसों का सिलसिला थमने का नाम नहीं ले रहा है। शनिवार रात करीब 8ः30 बजे टोल बूथ से लगभग 100 मीटर पहले अज्ञात वाहन ने स्कूटर सवार अरविंद गोस्वामी (59) को जोरदार टक्कर मार दी। हादसे में वह गंभीर रूप से घायल हो गए, जबकि टक्कर मारने वाला चालक वाहन समेत मौके से फरार हो गया। जानकारी के मुताबिक, खरकौनी, माधवपुर निवासी अरविंद गोस्वामी स्कूटर संख्या यूपी70 जे 8222 से फतेहपुर बिछुआ से अपने घर लौट रहे थे। इसी दौरान अज्ञात वाहन ने उनके स्कूटर में टक्कर मार दी। घायल अरविंद को उपचार के लिए स्वरूप रानी नेहरू चिकित्सालय में भर्ती कराया गया है, जहां उनका इलाज चल रहा है।

**कार्यालय अधिशासी अभियन्ता, ग्रामीण अभियन्त्रण विभाग, प्रखण्ड-फर्रुखाबाद।**
**कार्यालय पता-निकट बी0एस0ए0 ऑफिस पुलिस लाइन के फतेहगढ फर्रुखाबाद।**
**निविदा सूचना**

**पत्रांक-571 / ग्रा0अ0वि0/ टेण्डर/2026-27** **दिनांक-16.11.2026**

अधिषासी अभियन्ता, ग्रामीण अभियन्त्रण विभाग प्रखण्ड-फर्रुखाबाद द्वारा महामहिम राज्यपाल उत्तर प्रदेश की ओर से केवल उत्तर प्रदेश ग्रामीण अभियन्त्रण विभाग (आर0ई0डी0) के श्रेणी ए0 बी0 सी0 एवं डी0 (जैसी स्थिति हो) में पंजीकृत ठेकेदारों से जनपद फर्रुखाबाद के निम्न निर्माण कार्य हेतु मोहरबंद निविदा मॅनुअल-टेण्डरिंग के माध्यम से जिनकी निर्माण लागत निर्माण कार्य के सम्मुख अंकित है, प्रतिशत दर (जी0एस0टी0रहित) के आधार पर आमंत्रित की जाती हैं। निविदादाता एक या सम्पूर्ण कार्यो हेतु निविदा दे सकता है।

कार्य का विवरण निम्नवत है-

| क्र0 सं0 | जनपद | कार्य का नाम | निर्माण लागत (रु0 लाख) | बिड सिक्योरिटी (रु0 लाख) FDR of Schedule commercial Bank के रूप में जो EE RED Farrukhabad के पदनाम से बंधक होगी। | निविदा प्रपत्र का मूल्य डिमांड ड्राफ्ट के रूप में फर्रुखाबाद में भुगतान योग्य जो EE RED Farrukhabad के पदनाम से बनाया जायेगा। | कार्य पूर्ण करने की अवधि | अधी0अभि0 कार्यालय का पता | जिलाधिकारी कार्यालय का पता |
|---|---|---|---|---|---|---|---|---|
| 1 | 2 | 3 | 4 | 5 | 6 | 7 | 8 | 9 |
| 1 | फर्रुखाबाद | ग्राम अमृतपुर में फर्रुखाबाद बदायूँ सम्पर्क मार्ग से प्रिंस चौहान के घर तक सी0सी0 रोड का कार्य। | 4.14 | 8300.00 | 650+GST | 3 माह | 119, मंगल विहार-11, दहेली सुजानपुर, जनपद-कानपुर नगर | फर्रुखाबाद स्थिति फतेहगढ़ |
| 2 | फर्रुखाबाद | ग्राम पंचायत भवन में रतिपाल एवं गलवीर जी के खेत के पास पुलिया निर्माण कार्य। | 6.09 | 12200.00 | 725+GST | 3 माह | 119, मंगल विहार-11, दहेली सुजानपुर, जनपद-कानपुर नगर | फर्रुखाबाद स्थिति फतेहगढ़ |
| 3 | फर्रुखाबाद | ग्राम करूआपुर में अफसर खों के घर के पास से मेन रोड मार्ग तक नाला निर्माण कार्य। | 6.34 | 12700.00 | 725+GST | 3 माह | 119, मंगल विहार-11, दहेली सुजानपुर, जनपद-कानपुर नगर | फर्रुखाबाद स्थिति फतेहगढ़ |
| 4 | फर्रुखाबाद | ग्राम रतनपुर पमारान में केशवलाल के घर से सुरेन्द्र के घर की तरफ पेवर ब्रिक व आवश्यकतानुसार नाली। | 4.97 | 10000.00 | 650+GST | 3 माह | 119, मंगल विहार-11, दहेली सुजानपुर, जनपद-कानपुर नगर | फर्रुखाबाद स्थिति फतेहगढ़ |
| 5 | फर्रुखाबाद | ग्राम कनकापुर में बालेश्वर कुशवाहा के घर से महेन्द्र कुशवाहा के घर की तरफ सीसी रोड व आवश्यकतानुसार नाली। | 5.46 | 11000.00 | 725+GST | 3 माह | 119, मंगल विहार-11, दहेली सुजानपुर, जनपद-कानपुर नगर | फर्रुखाबाद स्थिति फतेहगढ़ |
| 6 | फर्रुखाबाद | ग्राम मुरान में संजू के घर से श्याम सिंह के घर तक इण्टरलॉकिंग कार्य। | 4.69 | 9400.00 | 650+GST | 3 माह | 119, मंगल विहार-11, दहेली सुजानपुर, जनपद-कानपुर नगर | फर्रुखाबाद स्थिति फतेहगढ़ |
| 7 | फर्रुखाबाद | ग्राम मुरान में प्रमोद के घर से चन्द्रभान के घर तक इंटरलॉकिंग कार्य। | 5.07 | 10200.00 | 725+GST | 3 माह | 119, मंगल विहार-11, दहेली सुजानपुर, जनपद-कानपुर नगर | फर्रुखाबाद स्थिति फतेहगढ़ |
| 8 | फर्रुखाबाद | ग्राम नवादा में जोगराजपाल के घर से परवेश यादव के घर तक इंटरलॉकिंग। | 4.33 | 8700.00 | 650+GST | 3 माह | 119, मंगल विहार-11, दहेली सुजानपुर, जनपद-कानपुर नगर | फर्रुखाबाद स्थिति फतेहगढ़ |
| 9 | फर्रुखाबाद | ग्राम सिठौली में रामनिवास के घर से विक्रम सिंह के घर तक इंटरलॉकिंग कार्य। | 1.87 | 3800.00 | 575+GST | 3 माह | 119, मंगल विहार-11, दहेली सुजानपुर, जनपद-कानपुर नगर | फर्रुखाबाद स्थिति फतेहगढ़ |

1-निविदा में निर्दिष्ट कार्यालय से बिड डाक्युमेण्ट प्राप्त करने की तिथि- 10/12/2026 से 15-12-2026 तक।

2-निविदा सूचना के कालॅम 08 तथा 09 में निर्धारित स्थान कार्यालय अधिषासी अभियन्ता ग्रामीण अभियन्त्रण विभाग प्रखण्ड फर्रुखाबाद / कार्यालय अधीक्षण अभियन्ता ग्रामीण अभियन्त्रण विभाग कानपुर परिमण्डल कानपुर अथवा जिलाधिकारी फर्रुखाबाद स्थिति फतेहगढ़ के कार्यालय में 15-12-2026 को 12.00 बजे तक प्राप्त किये जायेगें।

3-निविदा खोलने की तिथि एवं समय 16/12/2026 समय 3.30 बजे ।

4-अन्य सूचना एवं शर्तो की जानकारी नियोक्ता अधिकारी अधिषासी अभियन्ता ग्रामीण अभियन्त्रण विभाग प्रखण्ड फर्रुखाबाद से प्राप्त की जा सकती है।

5-निविदा आमंत्रित कर्ता को संशोधन एवं शुद्धि पत्र जारी करने का पूर्ण अधिकार है, जो किसी समाचार पत्र प्रकाशित नही किया जायेगा। समस्त इच्छुक निविदा दाताओंको सलाह दी जाती है कि, वे कार्यालय में संपर्क स्थापित करते रहें।

**आरओ सं0:261420**
**दिनांक: 20.11.2026**

अधिशासी अभियन्ता
ग्रामीण अभियन्त्रण विभाग
प्रखण्ड-फर्रुखाबाद।

**कार्यालय अधिशासी अभियन्ता, ग्रामीण अभियन्त्रण विभाग, प्रखण्ड-फर्रुखाबाद।**
**कार्यालय पता-निकट बी0एस0ए0 ऑफिस पुलिस लाइन के फतेहगढ फर्रुखाबाद।**
**निविदा सूचना**

पत्रांक-569 / ग्रा0अ0वि0 / टेण्डर/2026-27 दिनांक-16.11.2026

अधिषासी अभियन्ता, ग्रामीण अभियन्त्रण विभाग प्रखण्ड-फर्रुखाबाद द्वारा महामहिम राज्यपाल उत्तर प्रदेश की ओर से केवल उत्तर प्रदेश ग्रामीण अभियन्त्रण विभाग (आर0ई0डी0) के श्रेणी ए0 बी0 सी0 एवं डी0 (जैसी स्थिति हो) में पंजीकृत ठेकेदारों से जनपद फर्रुखाबाद के निम्न निर्माण कार्य हेतु मोहरबंद निविदा मॅनुअल-टेण्डरिंग के माध्यम से जिनकी निर्माण लागत निर्माण कार्य के सम्मुख अंकित है, प्रतिशत दर (जी0एस0टी0रहित) के आधार पर आमंत्रित की जाती हैं। निविदादाता एक या सम्पूर्ण कार्यो हेतु निविदा दे सकता है।

1-कार्य का विवरण निम्नवत है-

| क्र0 सं0 | जनपद | कार्य का नाम | निर्माण लागत (रु0 लाख) | बिड सिक्योरिटी (रु0 लाख) FDR of Schedule commercial Bank के रूप में जो EE RED Farrukhabad के पदनाम से बंधक होगी। | निविदा प्रपत्र का मूल्य डिमांड ड्राफ्ट के रूप में फर्रुखाबाद में भुगतान योग्य जो EE RED Farrukhabad के पदनाम से बनाया जायेगा। | कार्य पूर्ण करने की अवधि | अधी0अभि0 कार्यालय का पता | जिलाधिकारी कार्यालय का पता |
|---|---|---|---|---|---|---|---|---|
| 1 | 2 | 3 | 4 | 5 | 6 | 7 | 8 | 9 |
| 1 | फर्रुखाबाद | डा0बी0आर0 अम्बेडकर जी (नौखण्डा के मजरा वीर सहाय) | 9.99 | 20000.00 | 500+225+GST | 3 माह | 119, मंगल विहार-11, दहेली सुजानपुर, जनपद-कानपुर नगर | फर्रुखाबाद स्थिति फतेहगढ़ |
| 2 | फर्रुखाबाद | डा0बी0आर0 अम्बेडकर जी नूरपुर | 9.99 | 20000.00 | 500+225+GST | 3 माह | 119, मंगल विहार-11, दहेली सुजानपुर, जनपद-कानपुर नगर | फर्रुखाबाद स्थिति फतेहगढ़ |
| 3 | फर्रुखाबाद | डा0बी0आर0 अम्बेडकर जी (माधौपुर) | 9.99 | 20000.00 | 500+225+GST | 3 माह | 119, मंगल विहार-11, दहेली सुजानपुर, जनपद-कानपुर नगर | फर्रुखाबाद स्थिति फतेहगढ़ |
| 4 | फर्रुखाबाद | डा0बी0आर0 अम्बेडकर जी (अजमतपुर) | 9.99 | 20000.00 | 500+225+GST | 3 माह | 119, मंगल विहार-11, दहेली सुजानपुर, जनपद-कानपुर नगर | फर्रुखाबाद स्थिति फतेहगढ़ |
| 5 | फर्रुखाबाद | डा0बी0आर0 अम्बेडकर जी (किराचन) | 9.98 | 20000.00 | 500+225+GST | 3 माह | 119, मंगल विहार-11, दहेली सुजानपुर, जनपद-कानपुर नगर | फर्रुखाबाद स्थिति फतेहगढ़ |
| 6 | फर्रुखाबाद | महात्मा गांधी जी पालिका कार्यालय टाउनहाल (रकाबगंज) | 4.83 | 9700.00 | 500+150+GST | 3 माह | 119, मंगल विहार-11, दहेली सुजानपुर, जनपद-कानपुर नगर | फर्रुखाबाद स्थिति फतेहगढ़ |
| 7 | फर्रुखाबाद | डा0बी0आर0 अम्बेडकर जी खन्नी नगला (विवेकानन्द नगर) | 3.83 | 7700.00 | 500+150+GST | 3 माह | 119, मंगल विहार-11, दहेली सुजानपुर, जनपद-कानपुर नगर | फर्रुखाबाद स्थिति फतेहगढ़ |

1-निविदा में निर्दिष्ट कार्यालय से बिड डाक्युमेण्ट प्राप्त करने की तिथि- 26/11/2026 से 30-11-2026 तक।

2-निविदा सूचना के कालॅम 08 तथा 09 में निर्धारित स्थान कार्यालय अधिषासी अभियन्ता ग्रामीण अभियन्त्रण विभाग प्रखण्ड फर्रुखाबाद / कार्यालय अधीक्षण अभियन्ता ग्रामीण अभियन्त्रण विभाग कानपुर परिमण्डल कानपुर अथवा जिलाधिकारी फर्रुखाबाद स्थिति फतेहगढ़ के कार्यालय में 30-11-2026 को 12.00 बजे तक प्राप्त किये जायेगें।

3-निविदा खोलने की तिथि एवं समय 01/12/2026 समय 12:00 बजे ।

4-अन्य सूचना एवं शर्तों की जानकारी नियोक्ता अधिकारी अधिषासी अभियन्ता ग्रामीण अभियन्त्रण विभाग प्रखण्ड फर्रुखाबाद से प्राप्त की जा सकती है।

5-निविदा आमंत्रित कर्ता को संशोधन एवं शुद्धि पत्र जारी करने का पूर्ण अधिकार है, जो किसी समाचार पत्र प्रकाशित नही किया जायेगा। समस्त इच्छुक निविदा दाताओंको सलाह दी जाती है कि, वे कार्यालय में संपर्क स्थापित करते रहें।

**आरओ सं0:261423**
**दिनांक: 20.11.2026**

अधिशासी अभियन्ता
ग्रामीण अभियन्त्रण विभाग
प्रखण्ड-फर्रुखाबाद।

## कार्यालय अधिशासी अभियन्ता
## निर्माण खण्ड, लो0नि0वि0, फर्रूखाबाद

ई–निविदा सूचना

पत्रांक 2136/4ए दिनांक :16.11.2026

1– महामहिम राज्यपाल महोदय, उ0प्र0 की ओर से लोक निर्माण विभाग उ0प्र0 में मार्ग निर्माण में पंजीकृत निविदादाताओं से ई–टेन्डरिंग के माध्यम से नीचे दर्शाये गये कार्य हेतु निविदा आमंत्रित की जाती है।

2–

| क्र सं. | जनपद का नाम | कार्य का नाम | अनुमानित लागत (लाख में) | धरोहर धनराशि (लाख में) | निविदा पत्रक का मूल्य | कार्य पूर्ण करने की अवधि (पर्व/अवकाश सहित) | ठेकेदार की पंजीयन की श्रेणी |
|---|---|---|---|---|---|---|---|
| 1 | 2 | 3 | 4 | 5 | 6 | 7 | 8 |
| | | सामान्य मरम्मत के साथ नवीनीकरण का कार्य – | | | | | |
| 1. | फर्रूखाबाद | हजियापुर झौआ शिकारपुर फर्रूखाबाद मार्ग (अन्य जिला मार्ग) पर सामान्य मरम्मत के साथ नवीनीकरण का कार्य। | 20.20 | 2.02 | Tender Cost+StationeryCharges+TT Rs.854.00 | 02 माह | ए, बी, सी एवं डी मार्ग श्रेणी में पंजीकृत |
| 2. | | कादरदादपुर सराय लिंक मार्ग से सुल्तानपुर राजकुवर सम्पर्क मार्ग पर सामान्य मरम्मत के साथ नवीनीकरण का कार्य। | 11.10 | 1.11 | Tender Cost+StationeryCharges+TT Rs.854.00 | 02 माह | ए, बी, सी एवं डी मार्ग श्रेणी में पंजीकृत |
| 3. | | बेनी नगला सम्पर्क मार्ग से गूजरपुर सम्पर्क मार्ग पर सामान्य मरम्मत के साथ नवीनीकरण का कार्य। | 8.70 | 0.87 | Tender Cost+StationeryCharges+TT Rs.854.00 | 02 माह | ए, बी, सी एवं डी मार्ग श्रेणी में पंजीकृत |
| 4. | | गढिया फकरपुर मार्ग किमी0 5 से करनपुर घाट सम्पर्क मार्ग पर सामान्य मरम्मत के साथ नवीनीकरण का कार्य। | 13.60 | 1.36 | Tender Cost+StationeryCharges+TT Rs.854.00 | 02 माह | ए, बी, सी एवं डी मार्ग श्रेणी में पंजीकृत |
| 5. | | कायमगंज कम्पिल से धर्मपुर लखनपुर सम्पर्क मार्ग पर सामान्य मरम्मत के साथ नवीनीकरण का कार्य। | 29.60 | 2.96 | Tender Cost+StationeryCharges+TT Rs.854.00 | 02 माह | ए, बी, सी एवं डी मार्ग श्रेणी में पंजीकृत |
| 6. | | फर्रूखाबाद कायमगंज कम्पिल मार्ग से रायपुर खास सम्पर्क मार्ग पर सामान्य मरम्मत के साथ नवीनीकरण का कार्य। | 17.80 | 1.78 | Tender Cost+StationeryCharges+TT Rs.854.00 | 02 माह | ए, बी, सी एवं डी मार्ग श्रेणी में पंजीकृत |
| 7. | | कम्पिल रूदायन से बिल्सडी सम्पर्क मार्ग पर सामान्य मरम्मत के साथ नवीनीकरण का कार्य। | 20.30 | 2.03 | Tender Cost+StationeryCharges+TT Rs.854.00 | 02 माह | ए, बी, सी एवं डी मार्ग श्रेणी में पंजीकृत |
| 8. | | कम्पिल रूदायन मार्ग से दढ़ियापुर सम्पर्क मार्ग पर सामान्य मरम्मत के साथ नवीनीकरण का कार्य। | 9.90 | 0.99 | Tender Cost+StationeryCharges+TT Rs.854.00 | 02 माह | ए, बी, सी एवं डी मार्ग श्रेणी में पंजीकृत |
| 9. | | गूजरपुर शादनगर के किमी0 7 से बरी का नगला सम्पर्क मार्ग पर सामान्य मरम्मत के साथ नवीनीकरण का कार्य। | 11.10 | 1.11 | Tender Cost+StationeryCharges+TT Rs.854.00 | 02 माह | ए, बी, सी एवं डी मार्ग श्रेणी में पंजीकृत |
| 10. | | रूदायन रेलवे स्टेशन से दशरथपुर तक मार्ग पर सामान्य मरम्मत के साथ नवीनीकरण का कार्य। | 12.30 | 1.23 | Tender Cost+StationeryCharges+TT Rs.854.00 | 02 माह | ए, बी, सी एवं डी मार्ग श्रेणी में पंजीकृत |
| 11. | | सिवारा से गुजरपुर सम्पर्क मार्ग पर सामान्य मरम्मत के साथ नवीनीकरण का कार्य। | 12.30 | 1.23 | Tender Cost+StationeryCharges+TT Rs.854.00 | 02 माह | ए, बी, सी एवं डी मार्ग श्रेणी में पंजीकृत |
| 12. | | भरथरी से बादाम सम्पर्क मार्ग पर सामान्य मरम्मत के साथ नवीनीकरण का कार्य। | 12.30 | 1.23 | Tender Cost+StationeryCharges+TT Rs.854.00 | 02 माह | ए, बी, सी एवं डी मार्ग श्रेणी में पंजीकृत |
| 13. | | दरियापुर सम्पर्क मार्ग पर सामान्य मरम्मत के साथ नवीनीकरण का कार्य। | 19.70 | 1.97 | Tender Cost+StationeryCharges+TT Rs.854.00 | 02 माह | ए, बी, सी एवं डी मार्ग श्रेणी में पंजीकृत |
| 14. | फर्रूखाबाद | शाहीपुर से सरदार के झाला सम्पर्क मार्ग पर सामान्य मरम्मत के साथ नवीनीकरण का कार्य। | 9.00 | 0.90 | Tender Cost+StationeryCharges+TT Rs.854.00 | 02 माह | ए, बी, सी एवं डी मार्ग श्रेणी में पंजीकृत |
| 15. | | सिवारा मुकुट (जलालपुर मोड) से ढोकन नगला सम्पर्क मार्ग पर सामान्य मरम्मत के साथ नवीनीकरण का कार्य। | 16.70 | 1.67 | Tender Cost+StationeryCharges+TT Rs.854.00 | 02 माह | ए, बी, सी एवं डी मार्ग श्रेणी में पंजीकृत |
| 16. | | सिवारा खास पुलिस चौकी होते हुए गूजरपुर सम्पर्क मार्ग पर सामान्य मरम्मत के साथ नवीनीकरण का कार्य। | 19.80 | 1.98 | Tender Cost+StationeryCharges+TT Rs.854.00 | 02 माह | ए, बी, सी एवं डी मार्ग श्रेणी में पंजीकृत |
| 17. | | पितौरा नवाबगंज वाया अमलैया मुकेरी मार्ग से फजलगंज सम्पर्क मार्ग पर सामान्य मरम्मत के साथ नवीनीकरण का कार्य। | 9.90 | 0.99 | Tender Cost+StationeryCharges+TT Rs.854.00 | 02 माह | ए, बी, सी एवं डी मार्ग श्रेणी में पंजीकृत |
| 18. | | रशीदपुर मजरा अटसैनी (बान का नगला) सम्पर्क मार्ग पर सामान्य मरम्मत के साथ नवीनीकरण का कार्य। | 12.60 | 1.26 | Tender Cost+StationeryCharges+TT Rs.854.00 | 02 माह | ए, बी, सी एवं डी मार्ग श्रेणी में पंजीकृत |

3–बिड डाक्यूमेंट बेबसाइड www.etender.up.nic.in पर दिनांक 23.11.2026 से 30.11.2026 को दोपहर 12:00 बजे तक उपलब्ध जोकि दिनांक 30.11.2026 दोपहर 12:00 बजे तक डाउनलोड/अपलोड किये जा सकते है। निविदाओं की तकनीकी बिड उसी कार्य दिवस दिनांक 30.11.2026 समय 12.30(अपरान्ह) ऑनलाइन खोली जायेगी।

निविदा से सम्बंधित नियम/शर्ते तथा विवरण बेबसाइड www.etender.up.nic.in पर उपलब्ध है। पंजीकृत निविदादाता द्वारा जो विवरण ई–टेण्डरिंग, एन0आई0सी0 की साइट पर अपलोड कया जाना है, को साथ ही साथ लोक निर्माण विभाग की वेबसाइट www.uppwd.gov.in के प्रहरी पोर्टल पर भी अपलोड करना होगा।

4– निविदाओं का तकनीकी मूल्यांकन प्रहरी साफ्टवेयर के माध्यम से किया जाना है।

**आरओ सं0: 261379**
**दिनांक: 20.11.2026**

अधिशासी अभियन्ता
निर्माण खण्ड, लो0नि0वि0,
फर्रूखाबाद

# अखिलेश-डिंपल की 27वीं सालगिरह पर सपा कार्यालय के बाहर 27 घंटे का अखंड हवन

**यूथ इंडिया, लखनऊ**

समाजवादी पार्टी के राष्ट्रीय अध्यक्ष अखिलेश यादव और सांसद डिंपल यादव की शादी की 27वीं सालगिरह के अवसर पर सपा प्रदेश कार्यालय के बाहर हवन-पूजन का आयोजन किया जा रहा है। इस कार्यक्रम का आयोजन सपा नेता गौरव चौधरी की ओर से किया गया है। आयोजन में वैदिक मंत्रोच्चार के साथ धार्मिक अनुष्ठान किए जा रहे हैं।

आयोजकों के मुताबिक, इस अवसर पर लगातार 27 घंटे तक अखंड आहुति दी जाएगी। हवन के लिए विशेष तैयारियां की गई हैं। कार्यक्रम में पार्टी कार्यकर्ताओं और समर्थकों की भागीदारी देखने को मिल रही है। शादी की सालगिरह को खास बनाने के लिए यह धार्मिक आयोजन किया गया है।

हवन-पूजन के माध्यम से अखिलेश यादव और डिंपल यादव के वैवाहिक जीवन की खुशहाली और सुख-समृद्धि की कामना की जा रही है। आयोजन स्थल पर पूजा-पाठ और मंत्रोच्चार का सिलसिला जारी है।

समाजवादी पार्टी कार्यालय के बाहर आयोजित इस कार्यक्रम की चर्चा राजनीतिक और सामाजिक हलकों में भी हो रही है। 27वीं सालगिरह के मौके पर 27 घंटे के अखंड हवन का आयोजन इस समारोह का प्रमुख आकर्षण बना हुआ है।

# एसडीएम के लिखित आश्वासन पर रात में धरना समाप्त

**रुद्रपुर देवरिया।** स्थानीय तहसील परिसर में वादी अपने हक की जमीन के लिए भू माफियाओं के विरुद्ध जिद्द पर अड़ गया। जहां हाकिम को रात आन फानन में लिखित



आश्वासन देना पड़ गया। बिदित हो कि ग्राम कृतपुरा के रहने वाले तहसीलदार निषाद अपनी मांगों को लेकर पूरे परिवार सहित अनिश्चितकालीन धरना पर बैठ गया। इस दौरान एसडीएम राजकुमार गुप्ता व क्षेत्राधिकारी राजेश चतुर्वेदी ने तत्काल संज्ञान लेते हुए लिखित आश्वासन पर धरने को समाप्त कराया।

इस संदर्भ में ज्ञात हुआ कि भूमि पर कब्जा करने वाले धर्मवीर यादव,सुधीर यादव, दिनेश यादव,रामबाबू यादव एवं अन्य अज्ञात लोगों के विरुद्ध सुरौली थाने में मुकदमा दर्ज है। तहसीलदार निषाद का आरोप है कि हमारे खेत पर कुछ दबंग कब्जा कर लिए हैं और फर्जी खतौनी में इंद्राज करके हमको हमारे बैनामा लिया खेत से बेदखल कर रहे हैं जबकि हमारे पक्ष में दीवानी न्यायालय एवं हाईकोर्ट से भी स्थगन आदेश मिला हुआ है। लेकिन जिला प्रशासन तहसील प्रशासन और स्थानीय पुलिस प्रशासन से कई बार मांग करने के बावजूद कोई समाधान नहीं निकला और मामला गंभीर होता गया।

## डीटीसी बढ़ाएगा कमाई, बस डिपो पर बनेंगे पेट्रोल पंप

**नई दिल्ली ।**

दिल्ली परिवहन विभाग (डीटीसी) अपनी गैर-किराया आय को बढ़ावा देने के लिए एक महत्वपूर्ण कदम उठा रहा है। विभाग अपने बस डिपो पर पेट्रोल पंप स्थापित करने के लिए इंडियन ऑयल कॉरपोरेशन (आईओसीएल) के साथ एक समझौता करने की योजना बना रहा है। यह पहल डीटीसी की यात्रा किराए के अलावा अन्य गतिविधियों से राजस्व बढ़ाने की व्यापक रणनीति का हिस्सा है। इसमें बसों पर विज्ञापन और सार्वजनिक-निजी भागीदारी (पीपीपी) मॉडल के तहत निगम की जमीन का पुनर्विकास भी शामिल है। हाल ही में हुई एक बैठक में इंडियन ऑयल के साथ परियोजना का ब्योरा अंतिम रूप देने और कॉर्पोरेट सामाजिक दायित्व (सीएसआर) पहल के तहत राजस्व जुटाने के लिए अन्य कंपनियों के साथ भी इसी तरह की परियोजनाओं की संभावनाएं तलाशने पर सहमति बनी। इस कदम से डीटीसी को वित्तीय रूप से मजबूत बनाने में मदद मिलने की उम्मीद है।

## टाटा ट्रस्ट की बैठक में लिस्टिंग पर टली चर्चा, विवादित मुद्दों पर रहस्य बरकरार

**26 नवंबर को टाटा संस की बोर्ड बैठक में सूचीबद्धता पर अहम चर्चा की उम्मीद**

**नई दिल्ली ।**

टाटा समूह के भीतर बढ़ते अंदरूनी मतभेदों के बीच सर दोराबजी टाटा ट्रस्ट की महत्वपूर्ण बैठक में टाटा संस की शेयर बाजार में सूचीबद्धता या पुनर्गठन जैसे विवादित मुद्दों पर कोई चर्चा नहीं हुई। करीब दो घंटे चली इस बैठक को नियमित करार देते हुए मुख्य रूप से सामाजिक और परोपकारी गतिविधियों के लिए वित्तीय सहायता को मंजूरी दी गई, जिससे समूह के भविष्य पर अनिश्चितता बनी रही। नोएल टाटा की अध्यक्षता में हुई इस बैठक में पुणे के जहांगीर अस्पताल के लिए करीब 50 करोड़ रुपये का अनुदान स्वीकृत किया गया। न्यासियों ने इसे सामान्य कामकाज से जुड़ी नियमित बैठक बताया। टाटा ट्रस्ट्स की टाटा संस में लगभग 66 फीसदी हिस्सेदारी है, जो समूह के बड़े फैसलों में ट्रस्ट की भूमिका को अहम बनाती है। अब सबकी निगाहें 26 नवंबर को प्रस्तावित टाटा संस के निदेशक मंडल की अगली बैठक पर हैं, जहां कंपनी की शेयर बाजार में सूचीबद्धता पर चर्चा की संभावना है। 17 सितंबर की पिछली बैठक में लिस्टिंग और अध्यक्ष के तीसरे कार्यकाल पर मतभेद सामने आए थे, जिसका नोएल टाटा ने विरोध किया था। आरबीआई के नियमों से बचने के लिए, सहायक कंपनियों के विलय से पुनर्गठन का विकल्प भी है। रतन टाटा ट्रस्ट के प्रशासनिक मुद्दों ने भी जटिलताओं को बढ़ाया है। समूह के भविष्य पर उद्योग जगत की नजरें बनी हुई हैं।

## ईवी चार्जिंग में डिस्कॉम का असहयोग- पीएम सलाहकार

**तरुण कपूर ने नोडल अधिकारी, उच्च लागत व कम उपयोग पर जताई चिंता**

**नई दिल्ली ।**

प्रधानमंत्री के सलाहकार तरुण कपूर ने इलेक्ट्रिक वाहन (ईवी) चार्जिंग बुनियादी ढांचे के विस्तार में बिजली वितरण कंपनियों (डिस्कॉम) के अपर्याप्त सहयोग पर गंभीर चिंता जताई है। सायएम सम्मेलन में उन्होंने कहा कि भारत के सरप्लस बिजली उत्पादन के बावजूद, डिस्कॉम ईवी को बिजली खपत के एक महत्वपूर्ण स्रोत के रूप में नहीं देख रही हैं।

कपूर ने हर डिस्कॉम में नोडल अधिकारी की नियुक्ति की वकालत की, ताकि चार्जिंग केंद्र संचालकों की समस्याओं का त्वरित समाधान हो सके। कपूर ने डिस्कॉम के गैर-सहयोगी रवैये की आलोचना की, विशेषकर 200 किलोवाट या उससे अधिक क्षमता वाले सार्वजनिक चार्जिंग स्टेशनों के ग्रिड कनेक्शन पर मोटी लागत वसूलने के लिए।

उन्होंने कहा कि डिस्कॉम को समझना होगा कि ईवी उनके लिए एक बड़ा राजस्व क्षेत्र बनेगा, न कि केवल उद्योग। सरकार ने पीएम ई-ड्राइव योजना के तहत बिजली कनेक्शन लागत के लिए बजट प्रावधान किए हैं, लेकिन इस आवंटित धनराशि का बड़ा हिस्सा उपयोग ही नहीं हुआ है, जबकि सरकार आवश्यकता पड़ने पर अतिरिक्त धन देने को भी तैयार है। उन्होंने सार्वजनिक चार्जिंग स्टेशनों के कम उपयोग (कई स्थानों पर 1 फीसदी से भी कम) पर भी चिंता जताई, जिससे रखरखाव प्रभावित होता है और कई स्टेशन बेकार हो जाते हैं। कपूर ने सुझाया कि चार्जिंग स्टेशन ऐसी जगहों पर हों जहां वाहन आम तौर पर देर तक रुक सकें।

# उतार-चढ़ाव के बीच नई ऊंचाइयों पर रहा भारतीय शेयर बाजार

**-विदेशी निवेशकों का निरंतर प्रवाह व कच्चे तेल की नरमी से बाजार को मिला समर्थन**




**मुंबई ।**

बीता सप्ताह भारतीय शेयर बाजार के लिए एक गतिशील और उतार-चढ़ाव भरा रहा, जिसने निवेशकों को कई मोड़ दिए। एक मजबूत शुरुआत के बाद बाजार को बीच सप्ताह में कुछ चुनौतियों का सामना करना पड़ा, लेकिन फिर शानदार वापसी करते हुए नए रिकॉर्ड स्तरों पर बंद हुआ। इस दौरान विदेशी पोर्टफोलियो निवेशकों का निरंतर प्रवाह और कच्चे तेल की कीमतों में नरमी की उम्मीदों ने बाजार को महत्वपूर्ण समर्थन प्रदान किया। भारतीय रुपया भी शुरुआती कमजोरी के बाद सप्ताह के अंत तक डॉलर के मुकाबले मजबूत हुआ, जिससे बाजार की समग्र सकारात्मक धारणा को बल मिला। सप्ताह की शुरुआत सोमवार को जोरदार तेजी के साथ हुई। शुरुआती कारोबार में सेंसेक्स 450 अंक से अधिक चढ़ा, वहीं निफ्टी ने 25,250 के महत्वपूर्ण स्तर को पार किया। एफपीआई की बढ़ी हुई खरीद और तेल कीमतों में गिरावट की उम्मीदों से बाजार को मजबूती मिली। दिन के अंत में सेंसेक्स 512.34 अंक बढ़कर 82,104.79 पर और निफ्टी 146.80 अंक की वृद्धि के साथ 25,291.10 पर बंद हुआ। एशियन पेंट, एयरटेल, आईटीसी और टाटा कंस जैसे शेयरों में अच्छी वृद्धि दर्ज की गई। मंगलवार को भी यह सकारात्मक रुझान जारी रहा, जिससे सेंसेक्स 427.40 अंक चढ़कर 82,532.19 पर और निफ्टी 96.31 अंक बढ़कर 25,387.40 पर पहुंच गया, जो बाजार में मजबूत सकारात्मक धारणा को दर्शाता है। हालांकि, सप्ताह के मध्य में बुधवार को बाजार ने दो दिन की अपनी तेजी को विराम दिया।

## सोने में मिलावट का नया रूप रेनियम-इरिडियम, जीजेसी ने चेताया

**मुंबई ।**




सोने के आभूषणों में रेनियम और इरिडियम जैसी धातुओं की मिलावट से वजन बढ़ाने की खबरों ने चिंता बढ़ा दी है। इसी के मद्देनजर, आभूषण उद्योग निकाय जीजेसी (अखिल भारतीय रत्न एवं आभूषण घरेलू परिषद) ने शुक्रवार को भारतीय मानक ब्यूरो (बीआईएस) को इस मुद्दे पर आगाह करते हुए कारोबारियों और ग्राहकों दोनों से सावधानी बरतने की अपील की है। मीडिया रिपोर्ट्स के अनुसार इन धातुओं का इस्तेमाल सोने की शुद्धता बढ़ाए बिना उसका वजन बढ़ाने के लिए किया जा रहा है। इससे खरीदारों को आभूषण के वास्तविक वजन और शुद्धता के बारे में गलत जानकारी मिलती है, जिससे उन्हें आर्थिक नुकसान उठाना पड़ सकता है। जीजेसी ने बताया कि बीआईएस इस मामले को गंभीरता से ले रहा है और उपभोक्ताओं को घबराने की आवश्यकता नहीं है। जीजेसी ने सभी आभूषण कारोबारियों से विनिर्माताओं, थोक विक्रेताओं और आपूर्तिकर्ताओं से खरीदे गए सोने की गुणवत्ता की कड़ी जांच करने का आग्रह किया है। ग्राहकों को कम बनावट शुल्क के लालच में न आने, विश्वसनीय दुकानों से ही खरीदारी करने, बीआईएस केयर ऐप से हॉलमार्क की पुष्टि करने और जीएसटी बिल लेने की सलाह दी गई है। किसी भी मिलावट या धोखाधड़ी की स्थिति में जीजेसी या सीधे बीआईएस में शिकायत दर्ज कराने को कहा गया है।

# टाटा टेक्नोलॉजीज के शेयर पर ब्रोकरेज सतर्क, 13 फीसदी गिरावट का अनुमान

**कंपनी सॉफ्टवेयर, एयरोस्पेस और इंजीनियरिंग सेवाओं पर केंद्रित, लाभप्रदता बढ़ाने पर भी जोर**

**मुंबई ।**

टाटा समूह की कंपनी टाटा टेक्नोलॉजीज ने वित्त वर्ष 2030 तक अपने कारोबार को 1.1 से 1.3 अरब डॉलर तक पहुंचाने की महत्वाकांक्षी रणनीति प्रस्तुत की है। हाल ही में निवेशक दिवस पर पेश की गई इस योजना में सॉफ्टवेयर, एयरोस्पेस और इंजीनियरिंग सेवाओं को प्रमुख विकास इंजन के रूप में रेखांकित किया गया है। हालांकि, इन बुलंद लक्ष्यों के बावजूद, ब्रोकरेज फर्म मोतीलाल ओसवाल ने इसके शेयर को बेचने की सलाह दी है, यह मानते हुए कि मौजूदा बाजार मूल्य में भविष्य की अधिकांश वृद्धि पहले ही शामिल हो चुकी है। टाटा टेक्नोलॉजीज ने वित्त वर्ष 2027 से 2030 के बीच राजस्व में सालाना 15-20 फीसदी की वृद्धि का लक्ष्य रखा है। कंपनी केवल कारोबार के आकार पर नहीं, बल्कि मुनाफे में भी सुधार पर केंद्रित है। इसका ऑपरेटिंग मार्जिन वित्त वर्ष 2026 के 15.5 फीसदी से बढ़कर वित्त वर्ष 2027 की चौथी तिमाही तक 17 फीसदी और वित्त वर्ष 2030 तक 20 फीसदी से अधिक करने की योजना है। सॉफ्टवेयर कारोबार कंपनी के लिए एक महत्वपूर्ण विकास क्षेत्र है, जो वित्त वर्ष 2021 के 48 लाख डॉलर से बढ़कर वित्त वर्ष 2026 में 6.4 करोड़ डॉलर हो गया है। कंपनी का लक्ष्य वित्त वर्ष 2027 में पुराने सॉफ्टवेयर कारोबार से 10 करोड़ डॉलर का राजस्व हासिल करना और अगले तीन वर्षों में इसमें अतिरिक्त 10 करोड़ डॉलर जोड़ना है।




एयरोस्पेस क्षेत्र में भी पिछले पांच वर्षों में लगभग 40 फीसदी की सालाना वृद्धि देखी गई है। टाटा टेक्नोलॉजीज वित्त वर्ष 2028 तक इस कारोबार को 10 करोड़ डॉलर के वार्षिक राजस्व स्तर तक पहुंचाना चाहती है, जिसके बाद वित्त वर्ष 2030 तक इसमें 25-30 फीसदी सालाना वृद्धि का अनुमान है। विशेषज्ञों के अनुसार, वैश्विक वाहन उद्योग में इलेक्ट्रॉनिक्स और सॉफ्टवेयर की बढ़ती भूमिका, साथ ही एआई का उपयोग, कंपनी के लिए नए अवसर पैदा करेगा और लागत दक्षता बढ़ाएगा।

## टाटा ट्रस्ट की बैठक में लिस्टिंग पर टली चर्चा, विवादित मुद्दों पर रहस्य बरकरार

**26 नवंबर को टाटा संस की बोर्ड बैठक में सूचीबद्धता पर अहम चर्चा की उम्मीद**

**नई दिल्ली ।**

टाटा समूह के भीतर बढ़ते अंदरूनी मतभेदों के बीच सर दोराबजी टाटा ट्रस्ट की महत्वपूर्ण बैठक में टाटा संस की शेयर बाजार में सूचीबद्धता या पुनर्गठन जैसे विवादित मुद्दों पर कोई चर्चा नहीं हुई। करीब दो घंटे चली इस बैठक को नियमित करार देते हुए मुख्य रूप से सामाजिक और परोपकारी गतिविधियों के लिए वित्तीय सहायता को मंजूरी दी गई, जिससे समूह के भविष्य पर अनिश्चितता बनी रही। नोएल टाटा की अध्यक्षता में हुई इस बैठक में पुणे के जहांगीर अस्पताल के लिए करीब 50 करोड़ रुपये का अनुदान स्वीकृत किया गया। न्यासियों ने इसे सामान्य कामकाज से जुड़ी नियमित बैठक बताया। टाटा ट्रस्ट्स की टाटा संस में लगभग 66 फीसदी हिस्सेदारी है, जो समूह के बड़े फैसलों में ट्रस्ट की भूमिका को अहम बनाती है। अब सबकी निगाहें 26 नवंबर को प्रस्तावित टाटा संस के निदेशक मंडल की अगली बैठक पर हैं, जहां कंपनी की शेयर बाजार में सूचीबद्धता पर चर्चा की संभावना है। 17 सितंबर की पिछली बैठक में लिस्टिंग और अध्यक्ष के तीसरे कार्यकाल पर मतभेद सामने आए थे, जिसका नोएल टाटा ने विरोध किया था। आरबीआई के नियमों से बचने के लिए, सहायक कंपनियों के विलय से पुनर्गठन का विकल्प भी है। रतन टाटा ट्रस्ट के प्रशासनिक मुद्दों ने भी जटिलताओं को बढ़ाया है। समूह के भविष्य पर उद्योग जगत की नजरें बनी हुई हैं।

# सोने-चांदी के भाव में भारी गिरावट से निवेशकों में असमंजस

**डॉलर की मजबूती और अमेरिकी फेड के सख्त रुख ने कीमती धातुओं को किया कमजोर**

**मुंबई ।**

सोने और चांदी की कीमतों में हालिया भारी गिरावट ने बाजार में हलचल मचा दी है। इस गिरावट ने एक ओर जहां गहनों के खरीदारों को राहत पहुंचाई है, वहीं निवेशकों को असमंजस में डाल दिया है कि क्या यह खरीदारी का सही समय है या कीमतों में और गिरावट का इंतजार किया जाए। पिछले कुछ दिनों से जारी यह तेज कमजोरी अंतरराष्ट्रीय और घरेलू दोनों बाजारों में देखी जा रही है, जिसके पीछे कई वैश्विक आर्थिक कारक जिम्मेदार हैं। मल्टी कमोडिटी एक्सचेंज (एमसीएक्स) पर 20 नवंबर को दिसंबर अनुबंध वाला सोना गिरकर 1,21,719 रुपये प्रति 10 ग्राम पर आ गया है, जो कई वर्षों का सबसे निचला स्तर बताया जा रहा है। इस साल जनवरी में 1.80 लाख रुपये प्रति 10 ग्राम के रिकॉर्ड स्तर पर पहुंचने के बाद से सोने में करीब 33 प्रतिशत की गिरावट दर्ज की गई है। इसी तरह, चांदी भी अपने रिकॉर्ड 4.20 लाख रुपये प्रति किलोग्राम से फिसलकर लगभग 2.72 लाख रुपये पर पहुंच गई है, जिसमें लगभग 62 प्रतिशत की भारी कमजोरी आई है। अंतरराष्ट्रीय बाजार में भी कीमती धातुओं पर दबाव बना हुआ है। कॉमेक्स पर सोना करीब 3520 डॉलर प्रति औंस तक लुढ़का है, जबकि चांदी ने एक सप्ताह में 13 प्रतिशत से अधिक की गिरावट देखी है। विशेषज्ञों के अनुसार, अमेरिकी फेडरल रिजर्व के ब्याज दरों को लेकर आक्रामक रुख, डॉलर की लगातार मजबूती और सरकारी बॉन्ड की बढ़ती यील्ड इस गिरावट के प्रमुख कारण हैं। दिसंबर में अमेरिकी ब्याज दरों में संभावित वृद्धि की अटकलों से निवेशक सोने जैसे गैर-ब्याज देने वाले विकल्पों से दूर हट रहे हैं। इसके अतिरिक्त, कुछ निवेशकों द्वारा नकदी जुटाने के लिए अन्य संपत्तियों की बिकवाली ने भी कीमतों पर दबाव बढ़ाया है।

## ब्रिटेन, यूरोपीय संघ के बीच व्यापार और युवाओं की आवाजाही पर बनी सहमति

**एक लाख युवाओं को आवाजाही, व्यापारिक जांच समाप्त**

**ब्रसेल्स।**

ब्रसेल्स में एक महत्वपूर्ण शिखर सम्मेलन में, ब्रिटेन और यूरोपीय संघ (ईयू) ने ब्रेक्जिट के बाद अपने बिगड़े संबंधों को सुधारने की दिशा में अहम कदम उठाए हैं। दोनों पक्षों ने व्यापार, कार्बन उत्सर्जन और युवाओं की आवाजाही से जुड़े समझौतों पर सहमति जताई, जिसे यूरोपीय आयोग की अध्यक्ष उर्सुला वॉन डेर लेयेन ने महत्वपूर्ण मोड़ और ब्रिटेन के प्रधानमंत्री एंडी बर्नहम ने ऐतिहासिक समझौता करार दिया है। इन समझौतों के तहत, 1 लाख युवाओं को तीन साल तक एक-दूसरे के देशों में रहने व काम करने की अनुमति मिलेगी। पौधों व पशु उत्पादों पर व्यापारिक जांच खत्म होगी, जिससे कारोबार आसान होगा। कार्बन उत्सर्जन व्यापार व्यवस्था भी जुड़ेगी। प्रधानमंत्री बर्नहम ने ब्रेक्जिट को असफल बताते हुए फायदे से ज्यादा नुकसान की बात स्वीकार की। उन्होंने भविष्य में ईयू के साथ संबंधों के सभी विकल्प खुले रखने की बात कही, जिसमें दोबारा समूह में शामिल होना भी शामिल है, हालांकि इसे लंबी प्रक्रिया बताया। छात्र शुल्क जैसे कुछ मुद्दों पर छह महीने में सहमति बनाने का लक्ष्य है।

# सरकारी आईटी खरीद में मेक इन इंडिया को प्राथमिकता

**स्थानीय कलपुर्जों की हिस्सेदारी के नियम सख्त**

**नई दिल्ली ।**

केंद्र सरकार ने सरकारी खरीद में मेक इन इंडिया पहल को मजबूत करने के लिए एक अहम कदम उठाया है। अब लैपटॉप, डेस्कटॉप और सर्वर सहित छह प्रमुख आईटी हार्डवेयर उत्पादों की सरकारी खरीद में घरेलू कलपुर्जों का योगदान बढ़ाने के लिए निर्धारित प्रतिशत में वृद्धि की गई है। इलेक्ट्रॉनिकी और सूचना प्रौद्योगिकी मंत्रालय ने 2017 के सार्वजनिक खरीद (मेक इन इंडिया को प्राथमिकता) आदेश में संशोधन किया है। यह बदलाव देश में स्थानीय विनिर्माण को बढ़ावा देने, उत्पादन क्षमताओं को मजबूत करने और रोजगार के अवसर पैदा करने के उद्देश्य से किया गया है। इसका लक्ष्य स्थानीय कलपुर्जों का उपयोग करने वाले उत्पादों को सरकारी खरीद में प्राथमिकता देना है। संशोधित व्यवस्था के तहत, डेस्कटॉप पीसी, ऑल-इन-वन पीसी, लैपटॉप, थिन क्लाइंट, सर्वर, कंप्यूटर मॉनिटर और इंटरैक्टिव फ्लैट पैनल डिस्प्ले (आईएफपीडी) सहित छह आईटी हार्डवेयर उत्पाद शामिल हैं। घरेलू मूल्यवर्धन की गणना अंतिम उत्पाद की कुल लागत में स्थानीय कलपुर्जों की लागत के प्रतिशत के आधार पर की जाएगी।

## घरेलू बचत में इक्विटी फंडों की बढ़ती हिस्सेदारी,एयूएम 7.7 गुना बढ़ा



**मुंबई ।**

भारतीय म्यूचुअल फंड उद्योग में पिछले दस वर्षों में निवेशकों का रुझान इक्विटी योजनाओं की ओर तेजी से बढ़ा है। इस अवधि में इक्विटी और इक्विटी-लिंक्ड सेविंग स्कीम (ईएलएसएस) की परिसंपत्तियां कुल उद्योग की तुलना में कहीं अधिक तेजी से बढ़ी हैं, जो घरेलू बचत में शेयर बाजार की बढ़ती भूमिका को दर्शाती हैं। अक्टूबर 2016 से अक्टूबर 2026 के बीच, इक्विटी और ईएलएसएस फंड का प्रबंधनाधीन निवेश 7.7 गुना बढ़कर 37.18 लाख करोड़ रुपये हो गया। वहीं पूरे म्यूचुअल फंड उद्योग की संपत्ति 5.1 गुना बढ़कर 83.39 लाख करोड़ रुपये तक पहुंची। इस दौरान इक्विटी योजनाओं की कुल एयूएम में हिस्सेदारी 29.8 फीसदी से बढ़कर 44.6 फीसदी हो गई, जिसमें 14.8 फीसदी अंक की वृद्धि दर्ज की गई।

इक्विटी और ईएलएसएस फंड की चक्रवृद्धि सालाना वृद्धि दर (सीएजीआर) 22.6 फीसदी रही, जबकि पूरे उद्योग की 17.7 फीसदी।

हालांकि, इक्विटी फंडों की हिस्सेदारी में हर साल लगातार वृद्धि नहीं हुई; अक्टूबर 2020 में इसमें गिरावट आई, लेकिन बाद में तेजी से सुधार हुआ। इक्विटी श्रेणी में, स्मॉल कैप फंड का एयूएम 9.2 गुना बढ़कर 4.41 लाख करोड़ रुपये हुआ, जबकि सेक्टोरल और थीमैटिक फंड की संपत्ति 8.3 गुना बढ़कर 5.38 लाख करोड़ रुपये हो गई। निवेशकों की भागीदारी भी उल्लेखनीय रूप से बढ़ी है, अक्टूबर 2019 से अक्टूबर 2026 तक कुल फोलियो 8.63 करोड़ से बढ़कर 28.78 करोड़ और इक्विटी फोलियो 6.21 करोड़ से बढ़कर 19.22 करोड़ हो गए। यह रुझान घरेलू बचत में शेयर बाजार की बढ़ती भूमिका को स्पष्ट रूप से दर्शाता है। जानकारों के अनुसार, एयूएम में यह वृद्धि केवल नए निवेश से नहीं, बल्कि बाजार में शेयरों की कीमतों में हुई बढ़ोतरी से भी प्रेरित है।

## डीएसपी म्यूचुअल फंड की नई रणनीति, गिरावट में बढ़ाएगा सोना-चांदी में निवेश

**कीमतें और गिरने पर चरणबद्ध तरीके से बढ़ाएगा निवेश, चांदी 47 डॉलर और सोना 3850 डॉलर से शुरू**

**मुंबई ।**

अंतरराष्ट्रीय बाजार में सोने और चांदी की कीमतों में आई बड़ी गिरावट के बाद डीएसपी म्यूचुअल फंड ने कीमती धातुओं में निवेश बढ़ाने की नई रणनीति तैयार की है। डीएसपी मल्टी एसेट ओम्नी फंड ऑफ फंड्स कीमतें और नीचे आने पर चरणबद्ध तरीके से खरीदारी करेगा, जिसका उद्देश्य लंबी अवधि के निवेशकों के लिए अवसर पैदा करना है। इस रणनीति के तहत, चांदी में 47 डॉलर प्रति औंस से नीचे आने पर शुरुआती खरीदारी (0.5 फीसदी पोर्टफोलियो) शुरू की गई है। योजना के मुताबिक, चांदी की कीमत में हर दो डॉलर की गिरावट पर अतिरिक्त 0.5 प्रतिशत और 42 डॉलर प्रति औंस से नीचे आने पर एक प्रतिशत निवेश बढ़ाया जाएगा। यदि कीमत 37 डॉलर तक गिरती है, तो कुल अतिरिक्त निवेश पांच प्रतिशत तक पहुंच सकता है। सोने में भी ऐसी ही रणनीति अपनाई जा रही है, जहां करीब 3850 डॉलर प्रति औंस पर शुरुआती 0.5 प्रतिशत निवेश किया गया है। इसके बाद, सोने की कीमत में हर 100 डॉलर की गिरावट पर अतिरिक्त 0.5 प्रतिशत निवेश की योजना है, जिसमें 3800, 3700 और 3600 डॉलर जैसे स्तर शामिल हैं। यह फंड को अपने बेंचमार्क (सोना 15 फीसदी, चांदी 5 फीसदी) के मुकाबले कम निवेश के अंतर को पाटने में मदद करेगा। फंड निवेश के फैसले के लिए कई संकेतकों का विश्लेषण कर रहा है, जिसके अनुसार फिलहाल सोना अपनी अनुमानित उचित कीमत से 15 प्रतिशत और चांदी 28 प्रतिशत नीचे कारोबार कर रही है। अतिरिक्त खरीदारी के लिए मुख्य रूप से डेट निवेश घटाया जाएगा और जरूरत पड़ने पर शेयर बाजार के कुछ क्षेत्रों में आवंटन भी बदला जाएगा। हालांकि, कीमती धातुओं की कीमतों में उतार-चढ़ाव जारी रह सकता है और यह रणनीति निश्चित मुनाफे की गारंटी नहीं देती।

# भारत में एआई क्रांति, 90 फीसदी कंपनियां बढ़ा रहीं तकनीकी कार्यबल

**रिपोर्ट के अनुसार, भारत अमेरिका के बाद दूसरे स्थान पर**

**मुंबई ।**

देश में कृत्रिम मेधा (एआई) आधारित सेवाओं और राजस्व के नए स्रोत पैदा करने के लिए भारतीय नियोक्ता अपनी प्रौद्योगिकी कार्यबल क्षमता बढ़ा रहे हैं। एक नई रिपोर्ट के अनुसार भारत में 90 प्रतिशत कंपनियां इस दिशा में काम कर रही हैं, यह वैश्विक स्तर पर अमेरिका के बाद दूसरा सबसे बड़ा अनुपात है। एक वैश्विक रिपोर्ट में यह खुलासा हुआ है। रिपोर्ट बताती है कि भारत का यह आंकड़ा अमेरिका (93 फीसदी) के बाद दूसरे नंबर पर है और 86 फीसदी के वैश्विक औसत से काफी ऊपर है। रिपोर्ट के अनुसार, भारत में एआई का कौशल रखने वाले डेवलपर को शुरुआती स्तर पर पारंपरिक डेवलपर की तुलना में दोगुने से अधिक वेतन मिल सकता है, जबकि वैश्विक स्तर पर यह बढ़त 79 फीसदी तक है। हालांकि, 50 फीसदी भारतीय नियोक्ताओं को बेहतर वेतन देने वाली प्रतिस्पर्धी कंपनियों के हाथों अक्सर शीर्ष प्रतिभाओं को गंवाना पड़ता है, फिर भी 53 फीसदी कंपनियां प्रौद्योगिकी क्षेत्र में छंटनी के कारण नौकरी गंवाने वाले कर्मचारियों को सफलतापूर्वक काम पर रख पाई हैं। रैंडस्टैड इंडिया के प्रबंध निदेशक नारायण अय्यर ने कहा कि एआई, प्रौद्योगिकी प्रतिभा परिदृश्य को मौलिक रूप से बदल रहा है और उभरते कौशल की मांग उनकी उपलब्धता से लगातार अधिक बनी हुई है।

## सम्पादकीय

# कॉर्पोरेट टैक्स में छूट का लाभ आम आदमी तक क्यों नहीं पहुंचा?



शरद कटियार
सम्पादक/संस्थापक
यूथ इण्डिया
youthindianews@gmail.com

देश की आर्थिक नीतियों और उद्योग जगत की जिम्मेदारियों को लेकर एक बार फिर नई बहस छिड़ गई है। कांग्रेस सांसद शशि थरूर ने कॉर्पोरेट टैक्स में कटौती के लाभ को लेकर प्रधानमंत्री नरेंद्र मोदी की टिप्पणी का समर्थन किया है। प्रधानमंत्री ने हाल ही में उद्योग जगत के प्रमुख प्रतिनिधियों के सामने यह सवाल उठाया था कि सरकार की ओर से कंपनियों को टैक्स में राहत दिए जाने के बावजूद उसका अपेक्षित फायदा कर्मचारियों तक क्यों नहीं पहुंचा। टैक्स में छूट मिलने के बाद कंपनियों से उम्मीद थी कि वे अपने कर्मचारियों के वेतन में बढ़ोतरी करेंगी, नई भर्तियां करेंगी और कारोबार का विस्तार कर अर्थव्यवस्था को गति देंगी। लेकिन इस दिशा में अपेक्षित परिणाम सामने नहीं आने को लेकर प्रधानमंत्री ने उद्योग जगत की भूमिका पर सवाल खड़े किए थे। इस मुद्दे पर थरूर की सहमति ने आर्थिक नीतियों को लेकर चल रही चर्चा को एक नया आयाम दिया है।

शशि थरूर का मानना है कि सरकार जब उद्योगों को आर्थिक राहत देती है, तो उसका उद्देश्य केवल कंपनियों के मुनाफे में इजाफा करना नहीं होना चाहिए। ऐसी नीतियों का व्यापक लाभ देश की अर्थव्यवस्था और आम नागरिकों तक पहुंचना जरूरी है। कॉर्पोरेट टैक्स में कमी से कंपनियों के पास निवेश और विकास के लिए अतिरिक्त संसाधन उपलब्ध होते हैं। इन संसाधनों का इस्तेमाल कर्मचारियों के वेतन में सुधार, नई नौकरियों के सृजन, उत्पादन क्षमता बढ़ाने और आधुनिक तकनीक अपनाने में किया जाना चाहिए। यदि टैक्स में राहत का लाभ केवल कंपनियों की बैलेंस शीट तक सीमित रह जाता है, तो उसके सामाजिक और आर्थिक उद्देश्य अधूरे रह जाते हैं। किसी भी आर्थिक नीति की सफलता का वास्तविक पैमाना यह होना चाहिए कि उससे देश के लोगों की आमदनी और जीवन स्तर में कितना सुधार हुआ।

भारत जैसे विशाल देश में रोजगार का सवाल हमेशा से आर्थिक विकास के केंद्र में रहा है। हर साल बड़ी संख्या में युवा शिक्षा पूरी करके नौकरी की तलाश में बाजार में उतरते हैं। ऐसे में उद्योग जगत से उम्मीद की जाती है कि वह केवल अपने कारोबार को आगे बढ़ाने तक सीमित न रहे, बल्कि युवाओं के लिए रोजगार के नए अवसर भी तैयार करे। सरकार की ओर से मिलने वाली कर संबंधी राहत का एक हिस्सा यदि नई नियुक्तियों और कौशल विकास पर खर्च किया जाए, तो इससे अर्थव्यवस्था को दोहरा फायदा मिल सकता है। एक तरफ बेरोजगार युवाओं को काम मिलेगा, वहीं दूसरी तरफ लोगों की क्रय शक्ति बढ़ने से बाजार में मांग भी मजबूत होगी। यही प्रक्रिया लंबे समय में उत्पादन, निवेश और आर्थिक गतिविधियों को बढ़ावा दे सकती है।

दरअसल, कॉर्पोरेट टैक्स में कटौती का मुद्दा केवल सरकार और कंपनियों के बीच का वित्तीय मामला नहीं है। इसका सीधा संबंध देश के करोड़ों वेतनभोगी कर्मचारियों, नौकरी की तलाश कर रहे युवाओं और छोटे कारोबारियों से भी जुड़ा है। जब किसी कंपनी को टैक्स में राहत मिलती है, तो उसके सामने कई विकल्प होते हैं। वह अपने कारोबार का विस्तार कर सकती है, नई मशीनें और तकनीक खरीद सकती है, कर्मचारियों की संख्या बढ़ा सकती है या फिर अपने लाभ को बढ़ाने पर ध्यान केंद्रित कर सकती है। लेकिन सवाल यह है कि इन विकल्पों में प्राथमिकता किसे दी जा रही है। यदि कंपनियां लगातार सरकारी प्रोत्साहन का लाभ लेती रहें और उसके बावजूद रोजगार तथा वेतन के मोर्चे पर पर्याप्त योगदान न दें, तो ऐसी नीतियों की प्रभावशीलता पर सवाल उठना स्वाभाविक है।

प्रधानमंत्री की टिप्पणी इसी जिम्मेदारी की ओर इशारा करती है कि उद्योग जगत को देश की आर्थिक प्रगति में अपनी भूमिका का ईमानदारी से निर्वहन करना चाहिए। सरकार उद्योगों को बेहतर कारोबारी माहौल देने, करों का बोझ कम करने और निवेश को प्रोत्साहित करने के लिए कदम उठाती है। इसके बदले उद्योगों से भी अपेक्षा रहती है कि वे देश की अर्थव्यवस्था को मजबूत बनाने में योगदान दें। कंपनियों के लिए मुनाफा कमाना कारोबारी व्यवस्था का स्वाभाविक हिस्सा है, लेकिन सामाजिक और आर्थिक जिम्मेदारियों की अनदेखी करके दीर्घकालिक विकास का लक्ष्य हासिल करना आसान नहीं होगा।

**प्रधान संपादक**

# शब्द ही ब्रह्म हैं: ओंकार से सृष्टि, शब्दों से संसार और सत्य से शिवत्व की प्राप्ति



शरद कटियार
सम्पादक/संस्थापक
यूथ इण्डिया
youthindianews@gmail.com

शब्द केवल ध्वनि नहीं, सृष्टि की चेतना, विचारों की शक्ति और जीवन को दिशा देने वाली दिव्य ऊर्जा हैं। शब्दों में सृजन भी है, संरक्षण भी और विनाश की क्षमता भी।

भारतीय आध्यात्मिक परंपरा में ओंकार को परम चेतना का प्रतीक माना गया है। केवल एक अक्षर या ध्वनि नहीं, बल्कि संपूर्ण ब्रह्मांड की आध्यात्मिक अभिव्यक्ति है। उपनिषदों में को ब्रह्म का प्रतीक बताया गया है। यह वह अनाहत नाद है, जिसमें सृष्टि के अस्तित्व, चेतना और परम सत्य का अनुभव समाहित है।

सृष्टि की कल्पना शब्द और नाद के बिना अधूरी है। हमारे ऋषियों ने शब्द को केवल बोलने और सुनने का माध्यम नहीं माना, बल्कि उसे सृजन की शक्ति के रूप में समझा। शब्द से विचार जन्म लेते हैं, विचारों से कर्म बनते हैं और कर्मों से मनुष्य का चरित्र तथा समाज की दिशा निर्धारित होती है।

शब्दों में अद्भुत सामर्थ्य है। एक मधुर शब्द किसी टूटे हुए मन को संबल दे सकता है। किसी निराश व्यक्ति के भीतर नई उम्मीद जगा सकता है। वहीं एक कटु शब्द वर्षों पुराने रिश्ते को पलभर में समाप्त कर सकता है।

शब्दों का प्रभाव केवल बोलने वाले तक सीमित नहीं रहता। वे सुनने वाले के मन में उतरते हैं, विचारों में स्थान बनाते हैं और कभी-कभी जीवनभर स्मृतियों में बने रहते हैं। इसलिए वाणी पर संयम रखना केवल सामाजिक

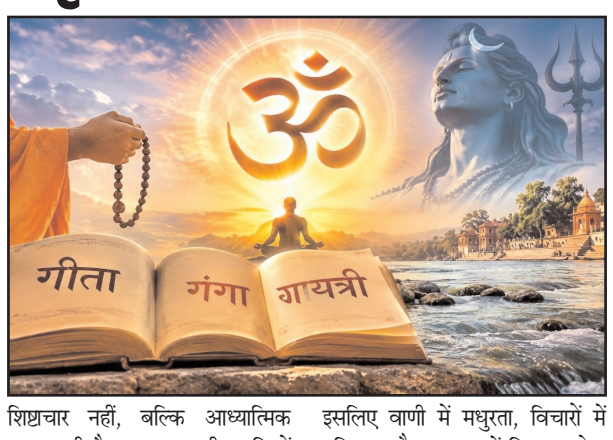


शिष्टाचार नहीं, बल्कि आध्यात्मिक साधना भी है। मनुष्य का जीवन रिश्तों की डोर से बंधा हुआ है। माता-पिता का आशीर्वाद, गुरु का मार्गदर्शन, मित्र का विश्वास और परिवार का स्नेह, इन सभी के पीछे शब्दों की महत्वपूर्ण भूमिका है।

कभी दो प्रेमपूर्ण शब्द किसी के जीवन की सबसे बड़ी पूंजी बन जाते हैं। कभी क्षमा मांगने का एक छोटा-सा वाक्य वर्षों की दूरी समाप्त कर देता है। इसके विपरीत अहंकार से भरे शब्द प्रेम और विश्वास की नींव हिला देते हैं। इसलिए वाणी में मधुरता, विचारों में पवित्रता और व्यवहार में विनम्रता होना आवश्यक है।

श्रीमद्भगवद्गीता मनुष्य को कर्म, धर्म और आत्मबोध का मार्ग दिखाती है। गंगा भारतीय संस्कृति में पवित्रता, प्रवाह और जीवनदायिनी चेतना का प्रतीक है। गायत्री मंत्र बुद्धि को सद्मार्ग की ओर प्रेरित करने की प्रार्थना है।

इन तीनों में एक गहरा आध्यात्मिक संदेश छिपा है। गीता हमें सही कर्म करना सिखाती है, गंगा हमें निरंतर प्रवाहित रहना सिखाती है और गायत्री हमें अपनी बुद्धि को प्रकाशमान बनाने की प्रेरणा देती है।

इनका सार मनुष्य को बाहरी आडंबर से ऊपर उठकर अपने भीतर सत्य, करुणा और सद्भाव खोजने की प्रेरणा देता है। शिव का अर्थ केवल आराधना तक सीमित नहीं है। शिव कल्याण के प्रतीक हैं। शिव हमें सिखाते हैं कि विषम परिस्थितियों में भी धैर्य, संतुलन और विवेक बनाए रखना चाहिए।

सत्य के मार्ग पर चलना आसान नहीं होता। कभी इसके लिए विरोध सहना पड़ता है, कभी अकेले खड़ा होना पड़ता है और कभी अपने ही अहंकार का त्याग करना पड़ता है। लेकिन सत्य की सबसे बड़ी विशेषता यही है कि वह समय और परिस्थितियों से परे अपनी पहचान बनाए रखता है। जहां सत्य है, वहां शिवत्व है। जहां करुणा है, वहां सुंदरता है और जहां मन में पवित्रता है, वहीं ईश्वर का वास्तविक निवास है। मनुष्य को प्रतिदिन अपने शब्दों का आत्ममंथन करना चाहिए। क्या हमारी वाणी किसी को सम्मान दे रही है क्या हमारे शब्द किसी दुखी व्यक्ति को सहारा दे रहे हैं क्या हम सत्य बोलने का साहस रखते हैं क्या हमारी अभिव्यक्ति में अहंकार के स्थान पर विनम्रता है यदि इन प्रश्नों के उत्तर सकारात्मक हैं, तो समझिए कि हमारी वाणी आध्यात्मिकता की ओर अग्रसर है।

अंततः जीवन का सार यही है कि शब्दों का उपयोग किसी को नीचा दिखाने के लिए नहीं, बल्कि किसी को ऊपर उठाने के लिए होना चाहिए। वाणी ऐसी हो जो मन में विश्वास जगाए, विचार ऐसे हों जो समाज को दिशा दें और कर्म ऐसे हों जिनसे मानवता का कल्याण हो।

क्योंकि शब्द केवल बोले नहीं जाते, वे जीए भी जाते हैं। शब्दों से संसार बनता है, शब्दों से संस्कार बनते हैं और शब्दों से ही इतिहास रचा जाता है।

ओंकार से चेतना, चेतना से विचार, विचारों से शब्द और शब्दों से कर्म की यात्रा ही मनुष्य के जीवन को अर्थ देती है।

**प्रस्तुतिः यूथ इंडिया न्यूज ग्रुप**

# बदलती सोचः समाज और पीढ़ियों में आ रहा परिवर्तन

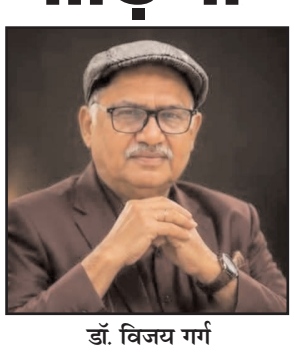

**डॉ. विजय गर्ग**




मनुष्य, परिवार और समाज के निर्माण में सोच की महत्वपूर्ण भूमिका होती है। समय के साथ लोगों की सोच, दृष्टिकोण, प्राथमिकताओं और जीवनशैली में भी बड़े बदलाव आ रहे हैं। जो बातें पिछली पीढ़ियों के लिए महत्वपूर्ण थीं, संभव है कि आज की पीढ़ी के लिए उनका महत्व पहले जैसा न रहा हो।

पहले लोग सादगी, धैर्य, पारिवारिक जिम्मेदारियों और सामूहिक जीवन को महत्व देते थे। बड़ों का सम्मान, सामाजिक संबंध, मेहनत और संतोष जीवन के प्रमुख मूल्य थे। लोग सामान्यतः स्थायी नौकरियों, पारंपरिक व्यवसायों और स्थिर पारिवारिक जीवन को प्राथमिकता देते थे।

आज युवा पीढ़ी की सोच बदल रही है। वे स्वतंत्रता, व्यक्तिगत पहचान, रचनात्मकता और अपने निर्णय स्वयं लेने को महत्व देते हैं। करियर के विकल्प अब पारंपरिक व्यवसायों तक सीमित नहीं हैं। युवा उद्यमिता, तकनीक, डिजिटल प्लेटफॉर्म और वैश्विक अवसरों की ओर बढ़ रहे हैं।

शिक्षा ने भी लोगों की सोच बदलने में महत्वपूर्ण योगदान दिया है। जागरूकता, वैज्ञानिक दृष्टिकोण और जानकारी तक आसान पहुंच ने लोगों को पुरानी रूढ़ियों और सामाजिक कुरीतियों पर सवाल उठाने का साहस दिया है। महिलाएं भी पारंपरिक बंधनों को चुनौती देकर शिक्षा, रोजगार और नेतृत्व के क्षेत्रों में अपनी पहचान बना रही हैं।

हालांकि, बदलती सोच अपने साथ कुछ चुनौतियां भी लेकर आई है। बढ़ता व्यक्तिवाद, अधीरता, तकनीक और सोशल मीडिया पर अत्यधिक निर्भरता तथा पारिवारिक संबंधों में बढ़ती दूरी चिंता के विषय हैं। कई बार तुरंत सफलता पाने की इच्छा मेहनत, अनुशासन और दीर्घकालीन प्रतिबद्धता को पीछे छोड़ देती है।

वास्तविक आवश्यकता न तो पारंपरिक मूल्यों को पूरी तरह त्यागने की है और न ही आधुनिक जीवनशैली को आंखें बंद करके अपनाने की। समाज को दोनों के बीच संतुलन बनाना चाहिए। हमें ईमानदारी, करुणा, सम्मान, जिम्मेदारी और मानवता जैसे गुणों को बनाए रखते हुए नए और प्रगतिशील विचारों का स्वागत करना चाहिए।

बदलती सोच तभी सामाजिक विकास का प्रतीक बनती है, जब वह समानता, रचनात्मकता, वैज्ञानिक चिंतन और आपसी सम्मान को बढ़ावा देती है। अंततः प्रगति का अर्थ हर चीज को बदलना नहीं, बल्कि उस चीज को बदलना है जिसे बदलने की आवश्यकता है और उन मूल्यों को सुरक्षित रखना है जो हमें बेहतर इंसान बनाते हैं।

**प्रस्तुतिः यूथ इंडिया न्यूज ग्रुप**

# पुस्तक समीक्षाः हत्यारा और अन्य प्रेम कहानियां

**समीक्षकः उमेश कुमार सिंह**

साहित्य की दुनिया में प्रेम हमेशा से एक ऐसा विषय रहा है, जिस पर सदियों से अथाह लिखा गया है। हर दौर ने प्रेम को अपने नजरिए से देखा और गढ़ा है। कभी इसे निस्वार्थ त्याग और समर्पण के सबसे ऊंचे पायदान पर बिठाया गया, तो कभी इसे समाज की बंदिशों को तोड़ने वाले एक बागी हथियार के रूप में देखा गया। लेकिन आज के इस भागदौड़ भरे आधुनिक समय में, प्रेम के मायने काफी उलझ गए हैं। हमारी बदलती जीवनशैली, इंटरनेट का बढ़ता दखल, टूटते-बनते परिवार और आर्थिक असमानताओं के बीच प्रेम ने कई ऐसे रूप ले लिए हैं जिन्हें समझना इतना आसान नहीं है। वरिष्ठ पत्रकार और जाने-माने कथाकार दयानंद पांडेय का नया कहानी-संग्रह 'हत्यारा और अन्य प्रेम कहानियां' ठीक इन्हीं उलझनों की नब्ज बड़ी बारीकी से टटोलता है।

डायमंड पॉकेट बुक्स से छपकर आई यह किताब सिर्फ कुछ रूमानी अहसासों या मीठी बातों का पुलिंदा नहीं है। असल में, यह आज के इंसान की उस भीतरी जद्दोजहद, देह और मन की कशमकश, और नैतिकता के रोज बदलते पैमानों का कच्चा चिट्ठा है। इन कहानियों को पढ़ते हुए आप महसूस करेंगे कि लेखक आपको केवल प्रेम की किसी हवा-हवाई दुनिया की सैर नहीं करा रहे, बल्कि वे आपको उस अंधेरी सुरंग में भी ले जा रहे हैं जहाँ से हम अक्सर आंखें चुरा लेते हैं।

दयानंद पांडेय की लेखनी की सबसे बड़ी ताकत यह है कि वे प्रेम को किसी आदर्शवादी या फिल्मी खांचे में फिट नहीं करते। उनके किरदारों का प्यार एकदम जमीन पर, हमारी और आपकी असल जिंदगी के बीच सांस लेता है। उनके यहां आकर्षण भी है, हवस भी, अधिकार जताने की होड़ भी है, और वह जानलेवा ईर्ष्या भी जो इंसान को अंदर तक खोखला कर देती है।

किताब की शीर्षक कहानी 'हत्यारा' इस बात की सबसे मारक मिसाल है। यह कहानी एक खाते-पीते, संपन्न घर की ऐसी महिला के इर्द-गिर्द घूमती है, जिसका पति अपने कारोबार और सामाजिक रुतबे में बेतहाशा व्यस्त है। इस भारी भावनात्मक खालीपन से जूझती वह औरत एक ऐसे साथी की ओर मुड़ती है, जिसके साथ वह अपनी दबी हुई अनुभूतियों को साझा कर सके। लेकिन जैसे-जैसे समय बीतता है, यह रिश्ता एक घुटन और अधिकार जताने की ऐसी अंधी होड़ में बदल जाता है कि एक दिन पुरुष उस रिश्ते से हमेशा के लिए किनारा कर लेता है। नतीजा? वह औरत आत्महत्या कर लेती है।

कहानी का सबसे दहलाने वाला मोड़ तब आता है जब पति फोन पर प्रेमी से चीखकर कहता है, तुम मेरी पत्नी के हत्यारे हो! लेकिन पाठक तब सुन्न रह जाता है जब श्मशान घाट पर अंतिम संस्कार के वक्त वही पति और वही प्रेमी, दोनों एक-दूसरे के गले लगकर फफक-फफक कर रो पड़ते हैं। पांडेय जी यहां कोई ज्ञान नहीं बघारते या किसी को सही-गलत का सर्टिफिकेट नहीं बांटते। वे बस हमें एक ऐसे बेचैन करने वाले सवाल के आगे ला खड़ा करते हैं, जिसका जवाब शायद समाज के पास है ही नहीं।

अगर आप प्रेम की उदासी और उसके बिछोह को शिद्दत से महसूस करना चाहते हैं, तो 'तुम्हारे बिना' एक बेहद काव्यात्मक अनुभव देती है। प्रेमिका के अचानक चले जाने के बाद, नायक जिस तरह से स्मृतियों में उसे ढूंढ़ता है, वह दिल को छू लेता है। नदी का किनारा, बारिश की बूंदें, चांदनी रातें और संगीत के बिंबों के सहारे रची गई यह कहानी बताती है कि कभी-कभी किसी का न होना, उसके होने से ज्यादा भारी पड़ जाता है। इस कहानी को पढ़ते हुए गद्य में किसी मुकम्मल गजल का एहसास होता है।

वहीं दूसरी तरफ 'सपनों का सिनेमा' में प्रेम की सीधी टक्कर समाज और परिवार की रवायतों से होती है। लिव-इन रिलेशन, दहेज का दंश और पुलिसिया दखल जैसे मुद्दे इस कहानी को सिर्फ दो लोगों के प्यार तक सीमित नहीं रहने देते, बल्कि इसे एक बड़ी सामाजिक बहस में तब्दील कर देते हैं।

यह किताब सिर्फ अधेड़ उम्र के संजीदा रिश्तों की ही बात नहीं करती, बल्कि आज की नई पीढ़ी की छटपटाहट को भी बखूबी पकड़ती है। 'सुंदर लड़कियों वाला शहर' दोस्तों के बीच की वह बेतकल्लुफ बातचीत है, जो शहर के बदलते मिजाज, लड़कपन की यादों और सौंदर्यबोध को एक नए नजरिए से देखती है।

इसी तरह, 'फोन पर फ्लर्ट' और 'बर्फ में फंसी मछली' बिल्कुल आज के डिजिटल और स्मार्टफोन वाले जमाने की कहानियां हैं। इंटरनेट के जरिए अनजाने लोगों से जुड़ने की सहूलियत ने इंसान को जितना करीब ला दिया है, उसे उतना ही अकेला और भटका हुआ भी बना दिया है।

**प्रस्तुतिः यूथ इंडिया न्यूज ग्रुप**

# देव दीपावलीः जब देवता भी धरती पर दीप जलाने आते हैं

**पंकज कुमार**



भारतीय संस्कृति और सनातन परंपरा में दीपों का विशेष महत्व है। दीप केवल प्रकाश का माध्यम नहीं, बल्कि ज्ञान, आस्था, सकारात्मकता और आध्यात्मिक चेतना का प्रतीक भी है। दीपावली के पंद्रह दिन बाद कार्तिक पूर्णिमा को मनाई जाने वाली देव दीपावली इसी आध्यात्मिक परंपरा का अनुपम उत्सव है। इसे देवताओं की दीपावली भी कहा जाता है। धार्मिक मान्यता है कि इस दिन देवता स्वयं धरती पर उतरकर दीप जलाते हैं और भगवान शिव की नगरी काशी में दीपोत्सव मनाते हैं। यही कारण है कि देव दीपावली को हिंदू धर्म के सबसे पवित्र और अलौकिक पर्वों में गिना जाता है।

पौराणिक मान्यताओं के अनुसार, त्रिपुरासुर नामक शक्तिशाली असुर ने अपने अत्याचारों से देवताओं और समस्त संसार को त्रस्त कर दिया था। उसके आतंक से मुक्ति दिलाने के लिए भगवान शिव ने कार्तिक पूर्णिमा के दिन उसका वध किया। इस विजय के उपलक्ष्य में देवताओं ने भगवान शिव की नगरी काशी में दीप जलाकर उत्सव मनाया। इसी विजय और उल्लास की स्मृति में प्रतिवर्ष कार्तिक पूर्णिमा को देव दीपावली मनाई जाती है। इस दिन को त्रिपुरारी पूर्णिमा के नाम से भी जाना जाता है। यह पर्व बुराई पर अच्छाई, अहंकार पर विनम्रता और अधर्म पर धर्म की विजय का संदेश देता है।

देव दीपावली का सबसे भव्य और दिव्य आयोजन भगवान शिव की नगरी काशी यानी वाराणसी में होता है। कार्तिक पूर्णिमा की संध्या पर गंगा के 84 घाट लाखों दीपों की रोशनी से जगमगा उठते हैं। दशाश्वमेध, अस्सी, मणिकर्णिका और पंचगंगा घाट सहित समूचा गंगा तट दीपों की स्वर्णिम आभा से नहा उठता है। ऐसा प्रतीत होता है, मानो आकाश के असंख्य तारे धरती पर उतर आए हों। गंगा की लहरों पर तैरते दीप, मंदिरों की जगमगाती छटा और गूंजते मंत्रों के बीच होने वाली भव्य गंगा आरती श्रद्धालुओं को अद्भुत आध्यात्मिक अनुभूति कराती है।

इस दिन सुबह से ही श्रद्धालु गंगा स्नान, पूजा-पाठ और दान-पुण्य में जुट जाते हैं। संध्या के समय दीपदान की परंपरा निभाई जाती है। लोग नदी के तटों, मंदिरों और घरों में दीप जलाकर सुख-समृद्धि एवं लोककल्याण की कामना करते हैं। धार्मिक मान्यता है कि कार्तिक पूर्णिमा पर दीपदान करने से पुण्य की प्राप्ति होती है और पितरों को सद्गति मिलती है।

देव दीपावली की विशेषता केवल दीप जलाने तक सीमित नहीं है। इस दिन कार्तिक स्नान, दान, जप, तप और भगवान शिव की आराधना का विशेष महत्व माना जाता है। मान्यता है कि कार्तिक पूर्णिमा पर पवित्र नदियों में स्नान करने और जरूरतमंदों को अन्न, वस्त्र तथा अन्य वस्तुओं का दान करने से अक्षय पुण्य प्राप्त होता है। मंदिरों में विशेष पूजा-अर्चना होती है और श्रद्धालु अपने घरों में भी दीपों की श्रृंखला सजाते हैं। कई स्थानों पर धार्मिक अनुष्ठान, भजन-कीर्तन और सांस्कृतिक कार्यक्रम आयोजित किए जाते हैं।

देव दीपावली का उत्सव अब केवल काशी तक सीमित नहीं रह गया है। अयोध्या, प्रयागराज, हरिद्वार सहित देश के विभिन्न धार्मिक और सांस्कृतिक नगरों में भी इस पर्व को श्रद्धा और उल्लास के साथ मनाया जाता है। उत्तर प्रदेश में यह आयोजन धार्मिक पर्यटन और सांस्कृतिक पहचान का महत्वपूर्ण माध्यम बनता जा रहा है।

देव दीपावली का आध्यात्मिक संदेश आज के समय में और भी प्रासंगिक हो जाता है। दीपक स्वयं जलकर दूसरों को प्रकाश देता है। वह हमें त्याग, सेवा, सद्भाव और परोपकार की प्रेरणा देता है। जिस प्रकार एक छोटा सा दीपक गहरे अंधकार को दूर कर देता है, उसी प्रकार ज्ञान, विवेक और सदाचार मनुष्य के जीवन से अज्ञान, अहंकार, द्वेष और नकारात्मकता को समाप्त कर सकते हैं। यह पर्व हमें केवल घरों और घाटों को रोशन करने की प्रेरणा नहीं देता, बल्कि अपने विचारों, व्यवहार और समाज को भी प्रकाशमय बनाने का संदेश देता है।

आज देव दीपावली धार्मिक आयोजन के साथ-साथ देश की सांस्कृतिक विरासत और पर्यटन का भी बड़ा उत्सव बन चुकी है। काशी की गंगा आरती, दीपों से सजे घाट, पारंपरिक संगीत, सांस्कृतिक प्रस्तुतियां और भव्य आतिशबाजी देखने के लिए देश-विदेश से लाखों पर्यटक पहुंचते हैं। इससे भारतीय संस्कृति और सनातन परंपराओं को वैश्विक पहचान मिलती है। हालांकि इस उत्सव की वास्तविक सुंदरता केवल इसकी भव्यता में नहीं, बल्कि इसके पीछे छिपी आस्था, श्रद्धा और आध्यात्मिक चेतना में निहित है।

दरअसल, देव दीपावली हमें अपनी जड़ों, अपनी संस्कृति और अपने आध्यात्मिक मूल्यों से जुड़ने का अवसर देती है। यह पर्व याद दिलाता है कि प्रकाश का वास्तविक अर्थ केवल उजाला करना नहीं, बल्कि दूसरों के जीवन में भी खुशियों और उम्मीदों का दीप जलाना है।

**प्रस्तुतिः यूथ इंडिया न्यूज ग्रुप**

# दुनियाँ को युद्ध नहीं, गुरु नानक की शिक्षाओं की ज़रूरत!



**एडवोकेट किशन सनमुखदास भावनानीं गोंदिया**

वैश्विक स्तरपर आज दुनियाँ के अनेक हिस्से युद्ध,राजनीतिक तनाव, धार्मिक कट्टरता,नस्लीय भेदभाव, आर्थिक असमानता और सामाजिक अविश्वास जैसी चुनौतियों से गुजर रहे हैं।ऐसे समय में गुरु नानक देव जी का संदेश और भी प्रासंगिक हो जाता है।उन्होंने मनुष्य को उसकी जाति,धर्म, भाषा,आर्थिक स्थिति अथवा जन्म के आधार पर नहीं, बल्कि उसके कर्म और आचरण के आधार पर देखने की प्रेरणा दी।उनका आध्यात्मिक दर्शन एक परमात्मा और संपूर्ण मानवता की एकता पर आधारित है।

यही कारण है कि गुरुपर्व की रोशनी केवल गुरुद्वारों तक सीमित नहीं रहती,बल्कि अलग -अलग संस्कृतियों और समुदायों के लोगों को भी एक-दूसरे के करीब लाती है।कार्तिक पूर्णिमा पर 24 नवंबर 2026 को गुरु नानक देव जी का 557वां प्रकाश पर्व स्वर्ण मंदिर से लेकर दुनियाँ के प्रमुख गुरुद्वारों तक आस्था और प्रकाश की छटा, प्रभात फेरियों और नगर कीर्तनों में गूंजेंगे गुरबाणी के स्वर, पंज प्यारों की अगुवाई में निकलेगी श्रद्धा की शोभायात्रा, गुरु का लंगर बनेगा सामाजिक समानता की मिसाल, सिख-सिंधी समाज सहित विभिन्न धर्मों और संस्कृतियों के लोग एक ही पंगत में बैठकर देंगे विश्व बंधुत्व का संदेश।

24 नवंबर 2026, मंगलवार को भारत सहित दुनिया के अनेक देशों में सिख धर्म के संस्थापक, महान आध्यात्मिक चिंतक और मानवतावादी संत श्री गुरु नानक देव जी का 557वां प्रकाश पर्व श्रद्धा उल्लास के साथ मनाया जाएगा।मैं एडवोकेट किशन षणमुख दास भावना की गोंदिया महाराष्ट्र यह मानता हूं कि यह अवसर केवल एक धार्मिक परंपरा का निर्वाह नहीं, बल्कि मानवता को एकता, सद्भाव, समानता और निस्वार्थ सेवा के सूत्र में पिरोने का वैश्विक संदेश है। गुरु नानक देव जी का जन्म 1469 में हुआ था और उनकी शिक्षाओं ने सदियों से समाज को सत्य, प्रेम, करुणा और ईमानदार जीवन की दिशा दिखाई है। इस वर्ष कार्तिक पूर्णिमा का पावन संयोग 24 नवंबर को है। भारत सरकार की 2026 की अवकाश सूची और पंचांग संबंधी विवरण भी इस तारीख की पुष्टि करते हैं।

तीन सिद्धांत, एक वैश्विक मानवतावादी क्रांति को समझने की करें तो,गुरु नानक देव जी की शिक्षाओं को तीन प्रमुख जीवन सिद्धांतों में समझा जाता है,नाम जपो', कीरत करो और वंड छको। ये केवल धार्मिक उपदेश नहीं,बल्कि एक आदर्श समाज के निर्माण का व्यावहारिक दर्शन हैं।नाम जपो का अर्थ है ईश्वर का स्मरण करना, अपने मन को निर्मल रखना और जीवन में आध्यात्मिक अनुशासन अपनाना।आज तनाव, प्रतिस्पर्धा और मानसिक अशांति से जूझती दुनिया के लिए यह सिद्धांत आत्मचिंतन, संयम और आंतरिक शांति का मार्ग प्रस्तुत करता है। 'कीरत करो' का अर्थ है ईमानदारी, मेहनत और नैतिकता से अपनी आजीविका अर्जित करना।इसमें भ्रष्टाचार,छल, शोषण और दूसरों के अधिकारों का हनन किए बिना सम्मानपूर्वक जीवन जीने का संदेश समाहित है। वहीं 'वंड छको' का अर्थ है अपनी कमाई और संसाधनों को जरूरतमंदों के साथ साझा करना।यह सिद्धांत बताता है कि वास्तविक समृद्धि केवल धन इकट्ठा करने में नहीं, बल्कि दूसरों के जीवन में खुशियां बांटने में है। इन तीनों सिद्धांतों का वास्तविक सौंदर्य तब सामने आता है,जब आध्यात्मिकता, ईमानदार श्रम और सामाजिक सेवा एक साथ जीवन का हिस्सा बनते हैं।

साथियों बात अगर हम अमृतसर से कन्याकुमारी तक भारत में भक्ति, प्रकाश और सेवा का विराट आयोजन को समझने की करें तो भारत में गुरुपर्व की तैयारियां कई दिन पहले से आरंभ हो जाती हैं। पंजाब के अमृतसर स्थित श्री हरमंदिर साहिब यानी स्वर्ण मंदिर में इस अवसर का विशेष आध्यात्मिक महत्व है।स्वर्णिम प्रकाश से दमकता मंदिर, पवित्र सरोवर,गुरबाणी का मधुर कीर्तन और श्रद्धालुओं की सेवा भावना एक अद्भुत वातावरण निर्मित करती है।गुरुपर्व के अवसर पर यहां बड़ी संख्या में श्रद्धालु पहुंचते हैं,मत्था टेकते हैं और गुरु साहिब की शिक्षाओं को स्मरण करते हैं।मंदिर परिसर में विशेष रोशनी,सजावट, धार्मिक दीवान और लंगर की व्यवस्था इस उत्सव की भव्यता को और बढ़ाती है।देश की राजधानी दिल्ली के गुरुद्वारा बंगला साहिब, गुरुद्वारा रकाबगंज साहिब और गुरुद्वारा सीसगंज साहिब में भी विशेष धार्मिक कार्यक्रम आयोजित किए जाते हैं। इसी प्रकार पंजाब,हरियाणा, चंडीगढ़, महाराष्ट्र, राजस्थान, उत्तर प्रदेश और देश के अन्य हिस्सों में गुरुद्वारों को रोशनी और फूलों से सजाया जाता है।पटना साहिब और नांदेड़ साहिब जैसे ऐतिहासिक धार्मिक केंद्रों पर भी श्रद्धालुओं की विशेष उपस्थिति रहती है।गुरुद्वारों में सामान्यतः गुरुपर्व से लगभग 48 घंटे पहले अखंड पाठ आरंभ होता है। श्री गुरु ग्रंथ साहिब जी का यह निरंतर पाठ श्रद्धा और अनुशासन के साथ किया जाता है। गुरुपर्व के दिन अखंड पाठ का समापन, आसा दी वार, शब्द-कीर्तन, कथा और अरदास के माध्यम से वातावरण आध्यात्मिक हो उठता है। कई स्थानों पर रात्रि कीर्तन और विशेष दीवान भी सजाए जाते हैं। हालांकि धार्मिक कार्यक्रमों का समय और स्वरूप प्रत्येक गुरुद्वारे की परंपरा के अनुसार अलग हो सकता है।

साथियों बात अगर हम भोर की पहली किरण के साथ प्रभात फेरी-गलियों में गूंजेगा गुरु नानक का संदेश को समझने की करें तो गुरुपर्व की सबसे सुंदर और भावनात्मक परंपराओं में प्रभात फेरी का विशेष स्थान है। सुबह सूर्योदय से पहले श्रद्धालुओं की टोलियां हाथों में निशान साहिब लेकर मोहल्लों, गलियों और नगर के विभिन्न मार्गों से गुजरती हैं। ढोलकी, मंजीरे और अन्य वाद्ययंत्रों के साथ गुरबाणी और शबद- कीर्तन गाए जाते हैं।

वातावरण में सतगुरु नानक प्रगटिया, मिटी धुंध जग चानण होआ' की पवित्र वाणी गूंजती है। परिवार अपने घरों के बाहर संगत का स्वागत करते हैं तथा चाय, जल और प्रसाद की सेवा करते हैं। नगर कीर्तन भी गुरुपर्व की एक अत्यंत महत्वपूर्ण परंपरा है। कई स्थानों पर यह मुख्य पर्व से एक दिन पहले निकाला जाता है। इसकी अगुवाई पांच प्यारों द्वारा की जाती है। उनके पीछे फूलों से सजी पालकी साहिब में श्री गुरु ग्रंथ साहिब जी विराजमान रहते हैं।

**प्रस्तुतिः यूथ इंडिया न्यूज ग्रुप**

सर्वाधिकार स्वामी एस.एम.के प्रकाशन प्रा. लि. शिवाजी नगर भोपतपट्टी नवीन मण्डी रोड फर्रुखाबाद-209602 के लिए प्रकाशक एवं मुद्रक- शरद कटियार द्वारा एस.एम.के प्रकाशन प्रा. लि. शिवाजी नगर भोपतपट्टी नवीन मण्डी रोड फर्रुखाबाद 209602 उ.प्र. से मुद्रित एवं शिवाजी नगर भोपतपट्टी नवीन मण्डी रोड फर्रुखाबाद-209602 उ.प्र. से प्रकाशित। सम्पादक- शरद कटियार दूरभाष - 09452411978 05224613888 Email-youthindiaheadoffice@gmail.com आर.एन.आई. न. UPHIN/2005/17816
समस्त समाचारों का चयन एवं सम्पादन हेतु T-R-V Act के अन्तर्गत उत्तरदायी समस्त विवाद फर्रुखाबाद न्यायालय के अधीन होंगे।

## नोएडा में विभिन्न जगहों पर रहने वाले चार लोगों ने की आत्महत्या

**नोएडा।**
उत्तर प्रदेश के जनपद गौतमबुद्धनगर नोएडा के विभिन्न जगहों पर रहने वाले तीन लोगों ने मानसिक तनाव के चलते आत्महत्या कर लिया है। पुलिस आयुक्त के मीडिया प्रभारी सुबोध कुमार ने बताया कि थाना फेस-तीन क्षेत्र के चोटपुर कॉलोनी में रहने वाले ओंकार सिंह (43) पुत्र बसंत सिंह ने बीती रात को अपने घर पर मानसिक तनाव के चलते पंखे से फंदा लगाकर आत्महत्या कर लिया है।
उन्होंने बताया कि थाना बिसरख क्षेत्र में रहने वाले आमिर (30) पुत्र याकूब हाजी निवासी ग्राम हैबतपुर में बीती रात को अपने घर पर पंखे से फंदा लगाकर आत्महत्या कर लिया है।
मीडिया प्रभारी ने बताया कि थाना सेक्टर 39 क्षेत्र के सदरपुर कॉलोनी में रहने वाले अजय (23) पुत्र नन्हें ने बीती रात को अपने घर पर पंखे से फंदा लगाकर आत्महत्या कर लिया है। वह मूल रूप से जनपद बदायूं के रहने वाले थे।
थाना बिसरख क्षेत्र में रहने वाले वाली रामकली साहू (24) ने अपने फ्लैट से छलांग लगाकर आत्महत्या कर लिया है। उन्होंने बताया कि पुलिस आत्महत्या के कारणों का पता लग रही है।

## ट्रेन की चपेट में आकर अज्ञात व्यक्ति की मौत

**नोएडा।**
नोएडा के दादरी रेलवे स्टेशन पर सोमवार सुबह 35 वर्षीय अज्ञात व्यक्ति ट्रेन की चपेट में आ गए। इस घटना में उस व्यक्ति की मौत हो गई है। बिसरख थाना क्षेत्र में भी एक व्यक्ति का शव मिला है।
दादरी जीआरपी पुलिस चौकी पर तैनात उप निरीक्षक मोहम्मद दानिश ने बताया कि एक 35 वर्षीय अज्ञात व्यक्ति की दादरी रेलवे स्टेशन पर ट्रेन की चपेट में आने से मौत हो गई है। जीआरपी पुलिस ने शव को कब्जे में लेकर पोस्टमार्टम के लिए भेजा और आसपास के लोगों की सहायता से मृतक की पहचान की जा रही है।
बिसरख थाना प्रभारी रंजीत कुमार सिंह ने बताया कि बीती रात को थाना क्षेत्र में एक 40 वर्षीय अज्ञात व्यक्ति का शव पुलिस को मिला है। उन्होंने बताया कि घटना की सूचना पाकर मौके पर पहुंचे उपनिरीक्षक राकेश कुमार ने शव को कब्जे में लेकर पोस्टमार्टम के लिए भेज दिया है। उन्होंने बताया की मौत के कारण का पता लगाने के लिए पुलिस शव का पोस्टमार्टम करवा रही है। उन्होंने बताया कि पोस्टमार्टम रिपोर्ट आने के बाद ही मौत के सही कारण का पता चलेगा। वहीं आसपास के लोगों का कहना है कि उक्त व्यक्ति की हत्या की गई है।

## नोएडा के अलग-अलग सड़क हादसों में पांच की मौत

**नोएडा।**
उत्तर प्रदेश के जनपद गौतमबुद्धनगर नोएडा में विभिन्न जगहों पर रहने वाले पांच लोगों की सड़क हादसे में मौत हो गई है। पुलिस आयुक्त के मीडिया प्रभारी डीपी शुक्ल ने बताया कि थाना सेक्टर 39 क्षेत्र में बीती रात को हुए एक सड़क हादसे में अमरपाल (50) पुत्र रतनलाल निवासी सदरपुर कॉलोनी की मौत हो गई है। उन्होंने बताया कि पुलिस ने शव को कब्जे में लेकर पोस्टमार्टम के लिए भेज दिया है।
उन्होंने बताया कि थाना सेक्टर-39 क्षेत्र में रहने वाले संदीप (35) पुत्र अशोक की बीती रात को हुए एक सड़क हादसे में मौत हो गई है।
उन्होंने बताया कि थाना सेक्टर 63 क्षेत्र में बीती रात को हुए एक सड़क हादसे में दीपांशु (24) मौत हो गई है। मीडिया प्रभारी ने बताया कि थाना रबूपुरा क्षेत्र में बीती रात को हुए एक अन्य सड़क हादसे में लेखन सिंह (46) पुत्र तारा सिंह की मौत हो गई है।

# गोंडा से जनता दर्शन में आए बच्चे से बोले मुख्यमंत्री योगी, बेटा, पढ़ लिखकर 'प्रिंस' बनो, क्रिकेट में एडमिशन भी करवा देंगे

### मुख्यमंत्री योगी आदित्यनाथ ने 'जनता दर्शन' में गोंडा से आए कक्षा-8 के बच्चे को दिया मार्गदर्शन

**लखनऊ।**
मुख्यमंत्री योगी आदित्यनाथ सोमवार को 'जनता दर्शन' में अलग भूमिका में दिखे। उनके पास कक्षा आठ का छात्र प्रिंस क्रिकेट खेलने के लिए आर्थिक सहायता और कोचिंग उपलब्ध कराने की फरियाद लेकर पहुंचा। मुख्यमंत्री ने उसकी पूरी बात सुनी, फिर 4-5 मिनट तक पास खड़े होकर काउंसलिंग की। मुख्यमंत्री ने कहा, बेटा तुम्हारा नाम प्रिंस है, इसलिए पढ़ लिखकर 'प्रिंस' बनो। हम क्रिकेट में भी तुम्हारा एडमिशन करवा देंगे।



**सबसे मिले मुख्यमंत्री, अधिकारियों से बोले- समस्या का समाधान कराइए**
मुख्यमंत्री 'जनता दर्शन' में कुर्सियों पर बैठाए गए हर व्यक्ति तक पहुंचे, एक-एक कर उनके प्रार्थना पत्र लिए, फिर समस्याओं को भी सुना। मुख्यमंत्री ने पास में खड़े अधिकारियों को आवश्यक दिशा निर्देश दिए और प्रार्थना पत्र संदर्भित कर निर्देशित किया कि सभी समस्याओं का निस्तारण पूरी संवेदनशीलता के साथ समयबद्ध, निष्पक्ष और संतुष्टिपरक होना चाहिए।
**खूब खेलो लेकिन पढ़ाई-लिखाई भी जरूरी**
गोंडा के इटियाथोक के पड़री पारासराय गांव निवासी प्रिंस साहू कक्षा आठ में पढ़ता है। वह सोमवार को ह्यजनता दर्शनह्ल में पहुंच गया। लोगों की फरियाद सुनते-सुनते मुख्यमंत्री प्रिंस के पास पहुंचे। बच्चे को देखकर मुख्यमंत्री ने आने का कारण पूछा, जिस पर प्रिंस ने बताया कि उसके अंदर बचपन से ही क्रिकेट खेलने का जुनून है। वह क्रिकेट में नाम कमाना चाहता है, लेकिन परिवार की आर्थिक स्थिति कमजोर होने के कारण फीस भरने और किट खरीदने में असमर्थ है। इस पर मुख्यमंत्री ने उसकी काउंसलिंग की, कहा कि बेटा अभी कक्षा-8 में हो। खेलने के साथ-साथ मन लगाकर पढ़ाई भी करो और अच्छे नंबरों से यह सत्र उत्तीर्ण करो, फिर हम आपका एडमिशन क्रिकेट की कोचिंग में करा देंगे।
**धन के अभाव में नहीं रुकेगा इलाज**
मुख्यमंत्री ने समस्या लेकर पहुंचे लोगों से कहा कि चिंता मत करिए।
सरकार हर समस्या पर प्रभावी कार्रवाई कराएगी। मुख्यमंत्री ने आर्थिक सहायता की गुहार लेकर आए लोगों को भरोसा दिया कि धन के अभाव में किसी का इलाज नहीं रुकेगा। जो भी जरूरतमंद हैं, एस्टीमेट मिलते ही सरकार उनके लिए तुरंत धन उपलब्ध कराएगी। उन्होंने पुलिस, राजस्व, शिक्षा, बिजली आदि से जुड़ी समस्याओं का प्रार्थना पत्र संबंधित विभागों को प्रेषित कर समाधान के लिए निर्देशित किया।

## पुलिस झंडा दिवस पर डीआईजी वैभव कृष्ण ने फहराया पुलिस ध्वज, जवानों को लगाया कलर बैज



**वाराणसी।**
उत्तर प्रदेश में वाराणसी जिले के पुलिस कमिश्नरेट में सोमवार को पुलिस झंडा दिवस पूरे सम्मान और गरिमा के साथ मनाया गया। इस अवसर पर वाराणसी परिक्षेत्र के उप पुलिस महानिरीक्षक (डीआईजी) वैभव कृष्ण ने परिक्षेत्रीय कार्यालय में पुलिस ध्वज फहराया और पुलिसकर्मियों को कलर बैज लगाकर उनका उत्साहवर्धन किया। कार्यक्रम के दौरान उन्होंने पुलिस महानिदेशक (डीजीपी) राजीव कृष्ण का शुभकामना संदेश भी पढ़कर सुनाया।
डीजीपी के संदेश में पुलिस झंडा दिवस के ऐतिहासिक महत्व का उल्लेख करते हुए बताया गया कि 23 नवंबर 1952 को तत्कालीन प्रधानमंत्री पंडित जवाहरलाल नेहरू ने उत्तर प्रदेश पुलिस को पुलिस कलर प्रदान किया था। इसके साथ ही उत्तर प्रदेश देश का पहला राज्य बना, जिसे पुलिस ध्वज प्राप्त करने का गौरव हासिल हुआ।
संदेश में उत्तर प्रदेश पुलिस की उपलब्धियों और जनसेवा के लिए किए जा रहे प्रयासों का भी उल्लेख किया गया। इसमें अपराध एवं अपराधियों के प्रति जीरो टॉलरेंस की नीति, मिशन शक्ति, साइबर अपराधों से बचाव के लिए हेल्पलाइन नंबर 1930, आरटीसी, जेएफडी और ऑपरेशन कन्विक्शन जैसी प्रमुख पहलों की जानकारी दी गई।
साथ ही ऑपरेशन कन्विक्शन के तहत 1,64,917 अभियुक्तों को सजा दिलाए जाने की उपलब्धि भी साझा की गई।
उल्लेखनीय है कि प्रत्येक वर्ष 23 नवंबर को उत्तर प्रदेश पुलिस झंडा दिवस मनाया जाता है।

## जनता की समस्याओं के समाधान में देरी बर्दाश्त नहीं : ब्रजेश पाठक

**लखनऊ।**
आम जनता की समस्याओं का समाधान केवल आश्वासन तक सीमित न रहे, बल्कि उसका प्रभावी परिणाम भी सामने आए। इसी संकल्प के साथ उप मुख्यमंत्री ब्रजेश पाठक ने सोमवार को अपने आवास पर प्रदेश के विभिन्न जिलों से आए लोगों से मुलाकात कर उनकी समस्याएं सुनीं।



जनसंवाद के दौरान लोगों ने अपनी व्यक्तिगत, सामाजिक और जनहित से जुड़ी समस्याएं उप मुख्यमंत्री के समक्ष रखीं।
उप मुख्यमंत्री ब्रजेश पाठक ने प्रत्येक व्यक्ति की बात गंभीरता और संवेदनशीलता के साथ सुनी तथा संबंधित अधिकारियों को फोन कर शिकायतों के शीघ्र निस्तारण के निर्देश दिए।
उन्होंने स्पष्ट किया कि आमजन की समस्याओं का समयबद्ध, पारदर्शी और गुणवत्तापूर्ण समाधान सरकार की सर्वोच्च प्राथमिकताओं में शामिल है। अधिकारियों को निर्देशित किया गया कि जनशिकायतों को गंभीरता से लेते हुए उन पर तत्काल कार्रवाई सुनिश्चित करें, ताकि लोगों को अनावश्यक रूप से कार्यालयों के चक्कर न लगाने पड़ें।
उप मुख्यमंत्री ब्रजेश पाठक ने कहा कि सबकी सेवा, सबका सम्मान ही हमारा ध्येय है। जनसेवा के संकल्प के साथ सरकार प्रदेश के प्रत्येक नागरिक की समस्याओं के समाधान और उन्हें न्याय दिलाने के लिए प्रतिबद्ध है।

# मुख्यमंत्री योगी आदित्यनाथ अयोध्या पहुंचे, जनकपुर के लिए ट्रेन को हरी झंडी दिखाकर करेंगे रवाना

**अयोध्या।**
प्रभु श्रीराम की जन्मभूमि अयोध्या और माता सीता की जन्मस्थली जनकपुर धाम के बीच सीधा रेल संपर्क स्थापित होने जा रहा है। भारत और नेपाल के धार्मिक, सांस्कृतिक एवं सामाजिक रिश्तों को नई मजबूती देने वाली सरयू-कमला एक्सप्रेस का शुभारंभ करने के लिए मुख्यमंत्री योगी आदित्यनाथ सोमवार को अयोध्या पहुंचे। श्री रामजन्मभूमि और हनुमानगढ़ी में दर्शन के बाद अयोध्या धाम रेलवे स्टेशन पर आयोजित कार्यक्रम में उपस्थित रहेंगे। वहीं, प्रधानमंत्री नरेंद्र मोदी और नेपाल के प्रधानमंत्री बालेंद्र शाह दिल्ली से वर्चुअल माध्यम से ट्रेन को हरी झंडी दिखाकर रवाना करेंगे।



28 नवंबर से आम श्रद्धालु कर सकेंगे सफरअयोध्या से जनकपुर धाम तक सीधी ट्रेन सेवा का उद्घाटन 23 नवंबर को होने के उपरांत 28 नवंबर से आम श्रद्धालु इस रेलसेवा में यात्रा कर सकेंगे। अयोध्या कैंट से जनकपुर धाम के बीच करीब 604 किलोमीटर की दूरी लगभग 19 घंटे में पूरी होगी। यात्रियों को रास्ते में ट्रेन बदलने की जरूरत नहीं पड़ेगी। यह रेलसेवा सप्ताह में एक दिन संचालित होगी। अयोध्या कैंट से प्रत्येक सोमवार और जनकपुर धाम से प्रत्येक शनिवार को ट्रेन रवाना होगी।
सोमवार शाम अयोध्या से जनकपुर के लिए प्रस्थानगाड़ी संख्या 15596 अयोध्या कैंट से प्रत्येक सोमवार शाम 5:50 बजे रवाना होगी। अयोध्या धाम, मनकापुर, बस्ती, गोरखपुर, नरकटियागंज, रक्सौल, सीतामढ़ी, शीशो, मधुबनी और जयनगर होते हुए मंगलवार दोपहर 12:40 बजे नेपाली समय के अनुसार जनकपुर धाम पहुंचेगी। रास्ते में गोरखपुर में रात 10:13 बजे, नरकटियागंज में मंगलवार रात 1:50 बजे, सीतामढ़ी में सुबह 4:42 बजे और जयनगर में सुबह 8:30 बजे आगमन होगा। वापसी में गाड़ी संख्या 15595 प्रत्येक शनिवार दोपहर 1:10 बजे नेपाली समय के अनुसार जनकपुर धाम से रवाना होगी।
जयनगर, मधुबनी, शीशो, सीतामढ़ी, रक्सौल, नरकटियागंज, गोरखपुर, बस्ती, मनकापुर और अयोध्या धाम होते हुए रविवार सुबह 8:10 बजे अयोध्या कैंट पहुंचेगी। इस दौरान गोरखपुर में रविवार सुबह 3:55 बजे ट्रेन का आगमन निर्धारित है।

## विद्यालयों में संविधान की प्रस्तावना के सामूहिक वाचन से संवैधानिक मूल्यों को आत्मसात करेंगे विद्यार्थी

**लखनऊ।**
उत्तर प्रदेश सरकार विद्यार्थियों को लोकतांत्रिक परंपराओं और संविधान निर्माण की गौरवशाली यात्रा से जोड़ने की विशेष पहल कर रही है। इसी क्रम में प्रदेश के सभी परिषदीय एवं माध्यमिक विद्यालयों में संविधान दिवस पर 26 नवंबर को विशेष आयोजन किए जाएंगे। विद्यार्थी और शिक्षक संविधान की प्रस्तावना का सामूहिक वाचन करेंगे, संविधान सभा के सदस्यों और उनके योगदान से परिचित होंगे तथा पोस्टर, चित्रकला, बुकमार्क, बैज और कोलाज जैसी रचनात्मक गतिविधियों के माध्यम से संविधान के विचारों को अभिव्यक्त करेंगे।
इस पहल के माध्यम से योगी सरकार विद्यालयों को संवैधानिक चेतना और लोकतांत्रिक मूल्यों के विकास का सशक्त केंद्र बनाने की दिशा में प्रयासरत है। उद्देश्य है कि विद्यार्थी संविधान को पढ़ें, उसके आदर्शों को समझें, उनका सम्मान करें और अपने व्यवहार एवं जीवन में उन्हें अपनाने के लिए प्रेरित हों।
महानिदेशक, स्कूल शिक्षा मोनिका रानी ने बताया कि ह्लसंविधान दिवस विद्यार्थियों को देश के संवैधानिक मूल्यों और लोकतांत्रिक आदर्शों से जोड़ने का महत्वपूर्ण अवसर है। विद्यालयों में प्रस्तावना का सामूहिक वाचन और रचनात्मक गतिविधियों के माध्यम से बच्चों में संविधान के प्रति सम्मान, अधिकारों एवं कर्तव्यों की समझ और जिम्मेदार नागरिकता का भाव विकसित किया जाएगा।ह्व
**प्रस्तावना के सामूहिक वाचन से होगी संवैधानिक मूल्यों की शुरूआत**
संविधान दिवस के अवसर पर विद्यालयों में प्रातःकालीन प्रार्थना सभा को विशेष रूप दिया जाएगा। इसमें शिक्षक और विद्यार्थी एक साथ संविधान की प्रस्तावना का वाचन करेंगे। इस गतिविधि के माध्यम से बच्चों को संविधान के मूल उद्देश्यों और उसमें निहित आदर्शों से परिचित कराया जाएगा। उन्हें यह समझने का अवसर मिलेगा कि न्याय, स्वतंत्रता, समानता और बंधुता भारतीय लोकतंत्र की आधारशिला हैं और प्रत्येक नागरिक के जीवन में इन मूल्यों का विशेष महत्व है।
**संविधान निर्माण की ऐतिहासिक यात्रा से रूबरू होंगे विद्यार्थी**
विद्यालयों में संविधान निर्माण की प्रक्रिया, संविधान सभा की भूमिका और उसके सदस्यों के योगदान पर परिचर्चा एवं अन्य शैक्षिक गतिविधियां आयोजित की जाएंगी। विद्यार्थियों को संविधान निर्माण से जुड़े ऐतिहासिक तथ्यों और महत्वपूर्ण प्रसंगों की जानकारी दी जाएगी। इसका उद्देश्य नई पीढ़ी को संविधान के निर्माण के पीछे की विचारधारा, लोकतांत्रिक विमर्श और सामूहिक प्रयासों से परिचित कराना है।

# नोएडा : एओए अध्यक्ष सहित पांच के खिलाफ रिपोर्ट दर्ज, मारपीट कर अश्लील हरकत करने का आरोप

**नोएडा।**
नोएडा में थाना बिसरख में एक महिला ने अपार्टमेंट ओनर एसोसिएशन के अध्यक्ष सहित पांच लोगों के खिलाफ मारपीट, अश्लील हरकत करने सहित विभिन्न धाराओं में मुकदमा दर्ज करवाया है।
थाना बिसरख के प्रभारी निरीक्षक रंजीत कुमार सिंह ने बताया कि बीती रात पंचशील हाईनेस सोसाइटी में रहने वाली एक महिला ने थाने में रिपोर्ट दर्ज कराई है कि वह तथा उनके साथ बहुत सारी महिलाएं अपार्टमेंट ओनर एसोसिएशन के खिलाफ सामूहिक रूप से शांति मार्च निकाल रही थी। महिला के अनुसार




वे लोग अपार्टमेंट ओनर एसोसिएशन के ऑफिस में बातचीत करने के लिए गए, जहां पर एओए के अध्यक्ष विनोद नेगी, सचिव विजय रस्तोगी तथा उनके अन्य सहयोगी सौरभ सिंह, अशोक गुप्ता आदि ने महिलाओं के साथ अशोभनीय भाषा का प्रयोग कर अभद्रता की। उनका आरोप है कि उनके साथ धक्का-मुक्की की गई तथा उन्हें अनुचित तरीके से छुआ गया जिससे उनकी लज्जा भंग हुई। थाना प्रभारी ने बताया कि घटना की रिपोर्ट दर्ज कर पुलिस मामले की जांच कर रही है।
थाना बिसरख के प्रभारी निरीक्षक रंजीत कुमार सिंह ने बताया कि एक व्यक्ति ने बीती रात को थाने में रिपोर्ट दर्ज कराई है कि वह बिसरख गांव में रहते हैं। उनके अनुसार उनके मकान में घुसकर मनीष भाटी पुत्र शिव कुमार भाटी ने उनकी पत्नी के साथ मारपीट किया तथा उनके कपड़े फाड़ कर निर्वस्त्र करने का प्रयास किया पीड़ित के अनुसार इस घटना में उनकी पत्नी को गंभीर चोट आई हैं। उनका आरोप है कि उनके घर पर खड़ी बाइक भी आरोपित ने जाते-जाते तोड़ दिया।

# पुलिस झंडा दिवस पर एसपी ने फहराया ध्वज, जवानों को दिलाया कर्तव्यनिष्ठा का संकल्प

**बांदा।**
उत्तर प्रदेश पुलिस के गौरवशाली इतिहास, शौर्य, अनुशासन और कर्तव्यनिष्ठा के प्रतीक पुलिस झंडा दिवस के अवसर पर सोमवार को जनपद में विभिन्न कार्यक्रम आयोजित किए गए। पुलिस लाइन स्थित क्वार्टर गार्ड में पुलिस अधीक्षक पलाश बंसल ने पुलिस ध्वज फहराया और सलामी दी। इसके बाद पुलिस महानिदेशक राजीव कृष्ण का संदेश पुलिसकर्मियों को पढ़कर सुनाया गया।
इस अवसर पर एसपी पलाश बंसल ने कहा कि पुलिस झंडा दिवस उत्तर प्रदेश पुलिस के लिए ऐतिहासिक महत्व रखता है। लाल और नीले रंग का पुलिस ध्वज शक्ति, निष्ठा, अनुशासन और सेवा भावना का प्रतीक है। यह ध्वज पुलिसकर्मियों के आत्मसम्मान और कर्तव्यपरायणता की प्रेरणा है। ध्वज के प्रति सम्मान की भावना उन्हें अपने दायित्वों के प्रति और अधिक समर्पित होने की प्रेरणा देती है तथा नई ऊर्जा का संचार करती है।



उन्होंने कहा कि पुलिस ध्वज उत्तर प्रदेश पुलिस के गौरवशाली इतिहास और उत्कृष्ट सेवाओं का प्रतीक है। पुलिसकर्मियों को इसकी गरिमा बनाए रखते हुए पूरी निष्ठा, संवेदनशीलता और समर्पण के साथ अपने कर्तव्यों का निर्वहन करना चाहिए। कार्यक्रम में अपर पुलिस अधीक्षक शिवराज, समस्त क्षेत्राधिकारी, प्रतिसार निरीक्षक बेलास यादव सहित पुलिस विभाग के अधिकारी और कर्मचारी मौजूद रहे। इसके साथ ही जिले के सभी थानों में भी पुलिस झंडा दिवस मनाया गया।

# गंगा की लहरों पर अठखेलियां कर रहे साइबेरियन पक्षी, विदेशी मेहमानों के कलरव से गुलजार हुए काशी के घाट

### सात समंदर पार कर काशी पहुंचे प्रवासी पक्षी, सुबह-सुबह घाटों पर उमड़ रही पर्यटकों की भीड़, नौका विहार के दौरान पक्षियों का झुंड आकर्षण का केंद्र

**वाराणसी।**
उत्तर प्रदेश की धार्मिक नगरी काशी में सर्दियों की दस्तक के साथ ही गंगा की लहरों पर विदेशी मेहमानों की चहचहाहट गूंजने लगी है। सात समंदर पार कर साइबेरिया और आसपास के ठंडे इलाकों से पहुंचे प्रवासी पक्षियों ने उत्तरवाहिनी गंगा के तटों पर डेरा डालना शुरू कर दिया है। गंगा की लहरों पर अठखेलियां करते, पानी में तैरते और झुंड बनाकर आसमान में उड़ान भरते इन पक्षियों का मनमोहक नजारा पर्यटकों और स्थानीय लोगों को खूब लुभा रहा है। सुबह की पहली किरण के साथ ही इन विदेशी मेहमानों को



निहारने, उनकी अठखेलियों को कैमरे में कैद करने और उनके साथ सेल्फी लेने के लिए बड़ी संख्या में लोग घाटों पर पहुंच रहे हैं।
नौका विहार करने वाले पर्यटकों के लिए भी इन पक्षियों की मौजूदगी आकर्षण का खास केंद्र बनी हुई है। गंगा की लहरों पर चलती नावों के आसपास मंडराते और पानी की सतह पर तैरते पक्षियों के झुंड काशी के घाटों की खूबसूरती में चार चांद लगा रहे हैं। अस्सी घाट, दशाश्वमेध घाट, अहिल्याबाई घाट और नमो घाट सहित अन्य गंगा तटों पर सुबह के समय इनका कलरव सुनाई दे रहा है। फोटोग्राफी के शौकीनों के लिए भी यह नजारा किसी खूबसूरत तस्वीर से कम नहीं है।
बताया जाता है कि ये प्रवासी पक्षी आमतौर पर नवंबर से फरवरी के अंत तक करीब चार महीने काशी और आसपास के गंगा तटीय इलाकों में प्रवास करते हैं। साइबेरिया और उसके आसपास के क्षेत्रों में कड़ाके की ठंड पड़ने तथा झीलों के जम जाने से भोजन की उपलब्धता कम हो जाती है।
ऐसे में अनुकूल मौसम और भोजन की तलाश में ये हजारों किलोमीटर का सफर तय कर गर्म क्षेत्रों की ओर रुख करते हैं। वाराणसी में इनका आगमन नवंबर के दूसरे सप्ताह से शुरू हो जाता है। पक्षी विशेषज्ञों के अनुसार, ये पक्षी करीब चार हजार किलोमीटर की दूरी तय कर काशी पहुंचते हैं और सर्दियों के दौरान गंगा के तटवर्ती क्षेत्रों में प्रवास करते हैं।
सफेद शरीर, बड़ी चोंच और लंबे पैरों वाले इन प्रवासी पक्षियों की मौजूदगी से गंगा के दोनों किनारों का नजारा भी बदल जाता है।

# मुठभेड़ में लुटेरा गिरफ्तार एक फरार

**बागपत।**
जिले के बड़ौत कस्बे में महिला के गले से हार लूटने की वारदात का बड़ौत पुलिस ने 24 घंटे के भीतर खुलासा कर दिया। रविवार देर रात को घेराबंदी के दौरान पुलिस और बदमाशों की मुठभेड़ हो गई। जवाबी फायरिंग में पैर में गोली लगने से एक बदमाश घायल हो गया, जबकि उसका साथी फरार हो गया। पुलिस ने घायल बदमाश के कब्जे से लूटा गया हार, अवैध तमंचा और फर्जी नंबर प्लेट लगी चोरी की बाइक बरामद की है।
पूछताछ में सामने आया कि दोनों आरोपितों की मुलाकात बुलंदशहर जेल में हुई थी। इसके बाद दोनों मिलकर लूट की वारदातों को अंजाम देने लगे।



पुलिस के अनुसार, 22 नवंबर को मेरठ के कंकरखेड़ा निवासी विक्रांत गौतम ने थाना बड़ौत में शिकायत दी थी कि बाइक सवार दो बदमाशों ने उनकी पत्नी को तमंचा दिखाकर जान से मारने की धमकी दी और गले में पहना हार लूट लिया। विरोध करने पर बदमाशों ने उनके सिर पर तमंचे से वार किया और फरार हो गए। इस मामले में पुलिस ने मुकदमा दर्ज कर बदमाशों की तलाश शुरू कर दी थी।
एसपी बागपत पूर्णेन्दु के निर्देश पर बड़ौत पुलिस ने मामले में कारवाई तेज कर दी। 23 नवंबर को पुलिस ने मुखबिर की सूचना पर बदमाशों की घेराबंदी की। पुलिस को देखकर बदमाशों ने फायरिंग शुरू कर दी।

# लखनऊ में प्लाटून कमांडर, ब्लॉक ऑर्गनाइजर और हवलदार प्रशिक्षक के 504 पदों के लिए हुई मुख्य परीक्षा

## योगी सरकार में पारदर्शी और नकलविहीन भर्ती प्रक्रिया पर जोर, यूपीएसएसएससी की दोनों परीक्षाएं शांतिपूर्ण संपन्न

**लखनऊ।**
मुख्यमंत्री योगी आदित्यनाथ के नेतृत्व में प्रदेश में सरकारी भर्तियों को पारदर्शी, निष्पक्ष और नकलविहीन बनाने के उद्देश्य से परीक्षा व्यवस्थाओं में तकनीक का व्यापक इस्तेमाल किया जा रहा है। इसी क्रम में उत्तर प्रदेश अधीनस्थ सेवा चयन आयोग (वढररउ) की ओर से रविवार को आयोजित प्लाटून कमांडर/ब्लॉक ऑर्गनाइजर और हवलदार प्रशिक्षक मुख्य परीक्षा-2026 शांतिपूर्ण एवं सकुशल संपन्न हुई। दोनों परीक्षाएं लखनऊ के कुल 48 परीक्षा केंद्रों पर दो पालियों में आयोजित की गईं।



पहली पाली में सुबह 10 से दोपहर 12 बजे तक प्लाटून कमांडर/ब्लॉक ऑर्गनाइजर मुख्य परीक्षा आयोजित हुई। होमगार्ड्स मुख्यालय के अंतर्गत 295 पदों के लिए हुई इस परीक्षा में 11,781 अभ्यर्थियों को प्रवेश पत्र जारी किए गए थे, जिनमें से 6,211 अभ्यर्थियों ने परीक्षा दी। इस प्रकार 52.72 प्रतिशत अभ्यर्थी उपस्थित रहे।

वहीं, दूसरी पाली में दोपहर 03 से शाम 05 बजे तक हवलदार प्रशिक्षक मुख्य परीक्षा आयोजित की गई। इसके तहत 209 पदों के लिए 10,025 अभ्यर्थियों को प्रवेश पत्र जारी किए गए थे। इनमें से 4,777 अभ्यर्थियों ने परीक्षा में हिस्सा लिया। इस परीक्षा में 47.65 प्रतिशत उपस्थिति दर्ज की गई। दोनों परीक्षाओं को मिलाकर कुल 504 पदों के लिए 21,806 अभ्यर्थियों को प्रवेश पत्र जारी किए गए थे, जिनमें से 10,988 अभ्यर्थी परीक्षा में शामिल हुए।

**एआई और बायोमेट्रिक तकनीक से अभ्यर्थियों की पहचान**

परीक्षा की शुचिता बनाए रखने के लिए आयोग ने आधुनिक तकनीक का इस्तेमाल किया। परीक्षा केंद्रों पर फेशियल रिकॉग्निशन (एआई), आधार आधारित प्रमाणीकरण और बायोमेट्रिक सत्यापन की व्यवस्था की गई। प्रत्येक अभ्यर्थी का फोटो और आइरिस बायोमेट्रिक कैप्चर किया गया। इसके बाद प्रारंभिक अर्हता परीक्षा के दौरान दर्ज बायोमेट्रिक डाटा से एआई के माध्यम से मिलान किया गया। इससे किसी दूसरे व्यक्ति के स्थान पर परीक्षा देने की आशंका को रोकने में मदद मिली।

**1,200 सीसीटीवी कैमरों से हुई निगरानी**

परीक्षा के सुचारु संचालन के लिए 136 सेक्टर एवं स्टैटिक मजिस्ट्रेट के साथ करीब 2,500 अधिकारियों और कर्मचारियों की तैनाती की गई थी। सभी परीक्षा केंद्रों पर लगाए गए 1,200 सीसीटीवी कैमरों के जरिए लगातार निगरानी की गई। आयोग मुख्यालय और जिला मुख्यालयों पर कमांड एवं लाइव सीसीटीवी कंट्रोल रूम भी बनाए गए थे, जहां से परीक्षा केंद्रों की गतिविधियों पर नजर रखी गई।

इसके अलावा परीक्षा केंद्रों पर जैमर लगाए गए थे, ताकि मोबाइल नेटवर्क या अन्य इलेक्ट्रॉनिक माध्यमों से अनुचित गतिविधियों को रोका जा सके। अभ्यर्थियों की फ्रिस्किंग की गई और मोबाइल फोन, ब्लूटूथ, स्मार्ट वॉच, स्मार्ट ग्लास सहित प्रतिबंधित इलेक्ट्रॉनिक उपकरणों को परीक्षा कक्ष में ले जाने पर रोक रही। परीक्षा में तैनात अधिकारियों और कर्मचारियों की भी बायोमेट्रिक उपस्थिति अनिवार्य की गई थी।

## फर्जी खबरों और दुष्प्रचार का तथ्यों के साथ जवाब दें भाजपा मीडिया एवं सोशल मीडिया टोली : चंद्रशेखर

**गोरखपुर।**
भारतीय जनता पार्टी गोरखपुर क्षेत्र के क्षेत्रीय कार्यालय रानीडीहा में रविवार को मध्य प्रदेश भाजपा के प्रदेश संगठन महामंत्री चंद्रशेखर एवं प्रदेश महामंत्री तथा गोरखपुर क्षेत्र के प्रभारी अभिजात मिश्रा की उपस्थिति में क्षेत्रीय मीडिया विभाग, आईटी एवं सोशल मीडिया टोली की महत्वपूर्ण बैठक आयोजित हुई। बैठक में संगठनात्मक गतिविधियों को प्रभावी बनाने, मीडिया समन्वय मजबूत करने, डिजिटल प्लेटफॉर्म के उपयोग तथा पार्टी की नीतियों, कार्यक्रमों और सरकार की उपलब्धियों को जन-जन तक पहुंचाने को लेकर विस्तार से चर्चा की गई।




बैठक को संबोधित करते हुए मध्य प्रदेश भाजपा के प्रदेश संगठन महामंत्री चंद्रशेखर ने कहा कि वर्तमान समय में मीडिया और सोशल मीडिया संगठन की विचारधारा, नीतियों तथा जनकल्याणकारी कार्यों को समाज के प्रत्येक वर्ग तक पहुंचाने का सशक्त माध्यम बन चुके हैं। ऐसे में भाजपा की मीडिया, आईटी एवं सोशल मीडिया टोली को पूरी जिम्मेदारी, सजगता और तत्परता के साथ अपनी भूमिका निभानी होगी। उन्होंने कहा कि विपक्ष की ओर से राजनीतिक लाभ के उद्देश्य से फैलाए जाने वाले फर्जी समाचारों, भ्रामक सूचनाओं और दुष्प्रचार का जवाब तथ्यों एवं प्रमाणों के आधार पर दिया जाना चाहिए।

उन्होंने कहा कि किसी भी खबर या सूचना पर प्रतिक्रिया देने से पहले उसकी सत्यता की जांच करना आवश्यक है। गलत और भ्रामक सूचनाओं का सही तथ्यों के साथ प्रभावी तरीके से खंडन कर जनता के सामने वास्तविक स्थिति प्रस्तुत की जाए। डिजिटल प्लेटफॉर्म पर सक्रियता के साथ-साथ सूचनाओं की विश्वसनीयता, प्रमाणिकता और प्रस्तुति की गुणवत्ता का भी विशेष ध्यान रखना चाहिए। केंद्र एवं प्रदेश सरकार की उपलब्धियों, जनकल्याणकारी योजनाओं तथा संगठनात्मक गतिविधियों को रचनात्मक, सकारात्मक और प्रभावशाली तरीके से जनमानस तक पहुंचाना मीडिया टोली की अहम जिम्मेदारी है।

# अमेठी: प्रार्थना सभा की आड़ में धर्मांतरण की कोशिश, 10 लोगों के खिलाफ मुकदमा दर्ज

**अमेठी।**
उत्तर प्रदेश के अमेठी जनपद अंतर्गत कमरौली थाना क्षेत्र के सिंदुरवा गांव में प्रार्थना सभा की आड़ में रविवार को कथित धर्मांतरण का मामला सामने आने से हड़कंप मच गया। आरोप है कि अनुसूचित जाति के गरीब परिवारों को रुपये, आवास और बेहतर चिकित्सा सुविधाएं दिलाने का प्रलोभन देकर ईसाई धर्म अपनाने के लिए प्रेरित किया जा रहा था। मामले में मंदिर के पुजारी की शिकायत पर पुलिस ने 10 लोगों के खिलाफ मुकदमा दर्ज कर जांच शुरू कर दी है।



दक्षिणमुखी हनुमान मंदिर, कोठी पालपुर के पुजारी अघनी पांडेय ने पुलिस को दी गई तहरीर में बताया कि 22 नवंबर को उन्हें जानकारी मिली कि सिंदुरवा रोड निवासी राजकुमार और उनकी पत्नी सूर्यकला के घर पर सामूहिक प्रार्थना सभा आयोजित की जा रही है।

आरोप है कि सभा में कई राज्यों से आए महिला और पुरुष शामिल थे। सूचना मिलने पर वह मौके पर पहुंचे और जानकारी जुटाई।शिकायत के मुताबिक, महाराष्ट्र, उत्तराखंड, ओडिशा और आजमगढ़ सहित विभिन्न स्थानों से पहुंचे लोगों पर आरोप है कि वे अनुसूचित जाति के परिवारों की महिलाओं और अन्य लोगों को सामूहिक रूप से प्रलोभन देकर ईसाई धर्म अपनाने के लिए प्रेरित कर रहे थे। उन्हें रुपये, आवास, चिकित्सा सुविधा और जीवन की परेशानियां दूर करने का भरोसा दिया जा रहा था। मौके पर ईसाई धर्म से संबंधित बाइबिल और अन्य प्रचार सामग्री भी मौजूद होने की बात शिकायत में कही गई है। इस मामले में शिकायतकर्ता ने राजकुमार, सूर्यकला, श्रीनिवासन, दिव्या, रायल राडिक्स, रीता राडिक्स, महीपाल सिंह बिंद, एल्विना विलियम्स, प्रकाश राव और कन्हैया बिंद सहित 10 लोगों को नामजद किया है।

# विद्या भारती के खिलाड़ी एसजीएफआई में दिखाएंगे दमखम, 11 क्षेत्रों के 150 खिलाड़ियों ने लिया हिस्सा

**प्रयागराज।**
विद्या भारती के खिलाड़ी अब स्कूल गेम्स फेडरेशन ऑफ इंडिया (एसजीएफआई) की प्रतियोगिता में अपनी प्रतिभा का प्रदर्शन करेंगे। दो दिवसीय 37वीं अखिल भारतीय जिमनास्टिक प्रतियोगिता में चयनित खिलाड़ियों को विद्या भारती की ओर से एसजीएफआई में खेलने का अवसर मिलेगा। प्रतियोगिता में देश के 11 क्षेत्रों के 150 बालक-बालिकाओं ने प्रतिभाग किया। इसमें पूर्वी उत्तर प्रदेश क्षेत्र के खिलाड़ियों ने कई वर्गों में उत्कृष्ट प्रदर्शन कर प्रथम स्थान हासिल किया।



विद्या भारती से संबद्ध काशी प्रांत के रानी रेवती देवी सरस्वती विद्या निकेतन इंटर कॉलेज, राजापुर के प्रधानाचार्य सतीश कुमार सिंह के मार्गदर्शन में 21 और 22 नवंबर को प्रतियोगिता का आयोजन बॉयज हाईस्कूल के जिमनास्टिक हॉल में किया गया।

उद्घाटन और समापन समारोह विद्यालय के सभागार में हुआ। प्रतियोगिता विद्या भारती पूर्वी उत्तर प्रदेश के क्षेत्रीय सह संगठन मंत्री डॉ. राम मनोहर और क्षेत्रीय शारीरिक प्रमुख जगदीश सिंह के मार्गदर्शन में संपन्न हुई।

## मुरादाबाद : पुलिस मुठभेड़ में 25 हजार का इनामी गिरफ्तार

**मुरादाबाद।**
उत्तर प्रदेश के मुरादाबाद महानगर के थाना सिविल लाइंस क्षेत्र में रविवार रात पुलिस ने 25 हजार के इनामी आरोपित को मुठभेड़ के दौरान गिरफ्तार कर लिया। आरोपित के बाएं पैर में गोली लगी है। उसे जिला अस्पताल में भर्ती कराया गया है। आरोपित बाइक चोरी के मामले में वांछित चल रहा था।

पुलिस अधीक्षक नगर कुमार रणविजय सिंह ने बताया कि सिविल लाइंस क्षेत्र के आजादनगर निवासी सोनू सैनी की बाइक 15 दिन पूर्व 08 नवंबर को दीपावाली वाली की रात्रि इलाके के मऊ क्षेत्र से चोरी हो गई थी। इस मामले में 10 नवंबर को केस दर्ज किया गया। सीसीटीवी फुटेज की मदद से इस मामले में थाना सिविल लाइंस क्षेत्र के चक्कर की मिलक निवासी शातिर बदमाश रिहान के घटना में नाम सामने आया। जिसके बाद से पुलिस टीम उसकी तलाश में जुटी गई थी।

रविवार देर रात्रि एक बजे के लगभग थाना सिविल लाइंस थाना प्रभारी हरीशवर्धन सिंह को सूचना मिली कि शातिर रिहान किसी वारदात को अंजाम देने के फिराक में कांठ रोड की ओर जा रहा है। सूचना पर पुलिस टीम ने कांठ रोड पर चेकिंग शुरू कर दी। उसी दौरान बाइक सवार को आता देख पुलिस ने रुकने का इशारा किया तो बाइक सवार भागने लगा।

अगवानपुर चौकी क्षेत्र में निमार्णाधीन ओवरब्रिज के पास पुलिस ने आरोपित को घेर लिया। खुद को घिरता देख आरोपित ने तमंचे से पुलिस टीम पर फायर कर दिया। पुलिस की जवाबी फायरिंग में आरोपित के बाएं पैर में गोली लगी और वहीं गिर गया। पास जाने पर उसकी पहचान शातिर रिहान के रूप में हुई। उसके पास से चोर की बाइक, 315 बोर का तमंचा, एक खोखा और दो जिंदा कारतूस बरामद किया गया है। गिरफ्तार आरोपित रिहान को जिला अस्पताल में भर्ती कराया गया है।

पुलिस अधीक्षक नगर ने बताया कि सिविल लाइंस पुलिस के हत्थे चढ़ा इनामी आरोपित रिहान शातिर बदमाश है। बीते 12 जनवरी 2026 को आरोपित रिहान ने जिगर कालोनी में चाकू से हमला कर कोतवाली क्षेत्र निवासी तुषा रासिद नाम की युवती से मोबाइल फोन लूट लिया था। पकड़े गए आरोपित पर 06 मुकदमें दर्ज हैं और वह पहले भी जेल जा चुका है।

## नोएडा : बैंक कर्मी बनकर साइबर अपराधियों ने युवती के खाते से निकाले लाखों रुपये

**नोएडा।**
नोएडा के थाना एक्सप्रेसवे में एक युवती ने रिपोर्ट दर्ज कराई है कि अज्ञात साइबर अपराधियों ने धोखाधड़ी करके उसके खाते से 3 लाख 4 हजार 229 रुपये निकाल लिया है। पुलिस मामले की जांच कर रही है।

थाना एक्सप्रेसवे के प्रभारी निरीक्षक अमित खारी ने बताया कि बीती रात को सिमरन ग्रोवर पुत्री हरीश कुमार ग्रोवर ने थाने में रिपोर्ट दर्ज कराई है कि वह सेक्टर 134 स्थित जेपी कॉस्मिक सोसाइटी में रहती हैं। पीड़िता के अनुसार उन्होंने एक्सिस बैंक में शिकायत की थी कि उनके क्रेडिट कार्ड से भुगतान नहीं हो रहा है। उनके अनुसार एक व्यक्ति ने खुद को एक्सिस बैंक का कर्मचारी बताकर उनसे बातचीत किया। उसने कहा कि आपका केवाईसी लंबित है। पीड़िता के अनुसार उसने एक लिंक भेजा। जैसे ही उन्होंने लिंक को अपलोड किया अज्ञात साइबर अपराधी ने उनके खाते से विभिन्न बार में 3 लाख 4 हजार 293 रुपया धोखाधड़ी करके उनके खाते से निकाल लिया।

थाना प्रभारी ने बताया कि घटना की रिपोर्ट दर्ज कर पुलिस मामले साइबर क्राइम के डीसीपी शैव्या गोयल ने बताया कि बीती रात को नरेश सैनी निवासी ग्राम बहलोलपुर ने साइबर क्राइम थाने में रिपोर्ट दर्ज कराई है कि फेसबुक के माध्यम से एक व्यक्ति से उनका संपर्क हुआ। उससे उन्होंने झाड़ू खरीदने के लिए सौदा तय किया। आरोपी ने 8 लाख 25 हजार रुपए का बिल उनको भेजा। उन्होंने बिल के एवज में 6 लाख 44 हजार रुपए का पेमेंट कर दिया। पीड़ित के अनुसार पैसे देने के बावजूद भी आरोपी ने धोखाधड़ी कर उसकी रकम हड़प ली तथा उसे माल सप्लाई नहीं किया। डीसीपी ने बताया कि घटना की रिपोर्ट दर्ज कर पुलिस मामले की जांच कर रही है।

## आर्टिफिशियल फ्लावर बनाने वाली कंपनी में लगी भयंकर आग

**नोएडा।**
थाना फेस -वन क्षेत्र के सेक्टर 6 के बी- ब्लॉक में स्थित आर्टिफिशियल फ्लावर बनाने वाली कंपनी में रविवार की रात एक बजे भयंकर आग लग गई। इस आग ने पड़ोस में स्थित एक अन्य कंपनी को भी अपनी चपेट में ले लिया। मौके पर पहुंची दमकल विभाग के करीब डेढ़ दर्जन गाड़ियों ने आज सुबह को आग पर काबू पाया। अभी कूल डाउन की प्रक्रिया जारी है। इस घटना में कुछ लोग फंस गए थे, जिन्हें सकुशल बाहर निकाला गया।

## बहराइच में हवाई हमले का अलर्ट मिलते ही बंद हुई बिजली, अंधेरे में शुरू हुआ जिंदगी बचाने का ऑपरेशन

**बहराइच।**
उत्तर प्रदेश के बहराइच जिले में युद्ध जैसे हालात या हवाई हमले की आपात स्थिति से निपटने के लिए जिला प्रशासन ने रविवार शाम को पुलिस लाइन ग्राउंड में ब्लैकआउट मॉक ड्रिल का आयोजन किया। इस दौरान सायरन बजते ही पूरे परिसर की बिजली बंद कर दी गई। देखते ही देखते अंधेरा छा गया और माहौल को आपातकालीन स्थिति जैसा बना दिया गया।



अभ्यास के जरिए परखा गया कि अचानक हवाई हमले या किसी बड़े खतरे की स्थिति में नागरिकों और सुरक्षा एजेंसियों के बीच किस तरह समन्वय स्थापित कर राहत एवं बचाव कार्य किया जाएगा।

मॉक ड्रिल के दौरान खतरे का संकेत देने के लिए सायरन बजाया गया। इसके तत्काल बाद पुलिस लाइन परिसर की बिजली आपूर्ति बंद कर दी गई। अभ्यास के तहत धमाकों और आपात स्थिति जैसा माहौल तैयार किया गया। इसमें कुछ लोगों के घायल होने का दृश्य भी दिखाया गया। इसका उद्देश्य यह परखना था कि सीमित संसाधनों और अंधेरे के बीच राहत एवं बचाव दल कितनी तेजी से कार्रवाई कर सकते हैं।

ब्लैकआउट होते ही सिविल डिफेंस, पुलिस, अग्निशमन विभाग और स्वास्थ्य विभाग की संयुक्त टीमों ने मोर्चा संभाल लिया। टीमों ने अंधेरे में फंसे घायलों को सुरक्षित बाहर निकाला। मौके पर प्राथमिक उपचार देने के बाद उन्हें एंबुलेंस से अस्पताल पहुंचाया गया। पूरे अभ्यास के दौरान विभिन्न विभागों के बीच तालमेल और त्वरित कार्रवाई की क्षमता का परीक्षण किया गया।

एडीएम अरुण कुमार ने जवानों और वहां मौजूद लोगों को आपात स्थिति में सुरक्षा के उपायों की जानकारी दी। उन्होंने बताया कि ब्लैकआउट के दौरान घरों और प्रतिष्ठानों की लाइटें बंद रखनी चाहिए। खिड़कियों को पूरी तरह ढकना चाहिए, ताकि बाहर रोशनी न दिखाई दे। साथ ही किसी भी खतरे की स्थिति में घबराने के बजाय सुरक्षित स्थान पर शरण लेनी चाहिए।

उन्होंने कहा कि इस मॉक ड्रिल का मुख्य उद्देश्य बाहरी हमले या किसी बड़ी आपदा के समय सुरक्षा एवं राहत से जुड़े विभागों के बीच बेहतर तालमेल स्थापित करना और त्वरित कार्रवाई की क्षमता को परखना था। ऐसे अभ्यास से आपात स्थिति में जान-माल के नुकसान को कम करने में मदद मिलेगी।

# बेटियों की शादी का कर्ज नहीं चुका पाया किसान, आग लगाकर किया आत्मदाह

**बांदा।**
उत्तर प्रदेश के जनपद बांदा में बेटियों की शादी के लिए लिया गया कर्ज और आर्थिक तंगी एक किसान के लिए भारी परेशानी का कारण बन गई। जसपुरा थाना क्षेत्र के एक गांव में रविवार दोपहर 65 वर्षीय किसान ने पेट्रोल डालकर खुद को आग लगा ली। आग की लपटों में घिरकर किसान की मौके पर ही दर्दनाक मौत हो गई। घटना की जानकारी मिलते ही परिजनों में चीख-पुकार मच गई। सूचना पर पहुंची पुलिस ने शव को कब्जे में लेकर पंचनामा भरने के बाद पोस्टमार्टम के लिए भेज दिया।



जसपुरा थाना क्षेत्र के अमारा गांव के मजरा कुटी डेरा निवासी शिवकरन निषाद (65) घर पर अकेले रहते थे। उनके छोटे भाई जयकरन ने बताया कि रविवार दोपहर शिवकरन ने गद्दे में पेट्रोल डालकर उसे अपने ऊपर लपेट लिया और घर के बाहर आग लगा ली। देखते ही देखते वह आग की लपटों से घिर गए। चीख-पुकार सुनकर आसपास के लोग मौके पर पहुंचे और आग बुझाने का प्रयास किया, लेकिन तब तक उनकी मौत हो चुकी थी।

मृतक के भाई जयकरन ने बताया कि शिवकरन के तीन बेटियां और दो बेटे हैं। तीनों बेटियों और एक बेटे की शादी हो चुकी है। दोनों बेटे सूरत में रहकर मजदूरी करते हैं।

## श्री यमुनाचार्य जी महाराज की 14 वीं पुण्यतिथि कार्यक्रम मंगलवार को - सतुआ बाबा

**वाराणसी।**
उत्तर प्रदेश के वाराणसी में जगद्गुरु विष्णुस्वामी संप्रदायाचार्य संतोषाचार्य महाराज सतुआ बाबा ने सोमवार को बताया कि वाराणसी में मणिकर्णिका घाट स्थित श्री सतुआ बाबा आश्रम में 24 नवंबर मंगलवार को सुबह दस बजे से गौलोकवासी अनंतश्री विभूषित विष्णुस्वामी संप्रदायाचार्य श्री यमुनाचार्य जी महाराज (षष्ठ सतुआ बाबा) की 14 वीं पुण्यतिथि कार्यक्रम का आयोजन किया जा रहा है। इसमें एकत्रित होने वाले लोगों की ओर से यमुनाचार्य जी महाराज के चित्र पर पुष्प अर्पित किया जाएगा।

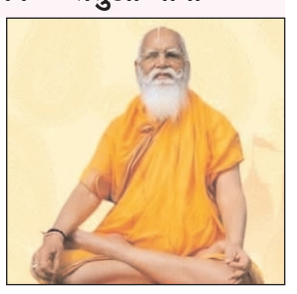

संतोषाचार्य महाराज सतुआ बाबा ने बताया कि श्री यमुनाचार्य जी महाराज की 14 वीं पुण्यतिथि के अवसर पर आश्रम में वैष्णवाराधन भंडारा आयोजित है।

जिसमें साधु संतों के साथ में शहर के प्रमुख लोगों को आमंत्रित किया गया है।

# फोर्ड स्कूल क्रिकेट क्लब और अभिषेक अकादमी ने डीएफसीए नॉकआउट क्रिकेट प्रतियोगिता के सेमीफाइनल में बनाई जगह

**प्रयागराज।**
फोर्ड स्कूल क्रिकेट क्लब और अभिषेक अकादमी ने रविवार को अपने-अपने मुकाबलों में सात विकेट से जीत दर्ज कर डीएफसीए नॉकआउट क्रिकेट प्रतियोगिता के सेमीफाइनल में प्रवेश कर लिया।

रहिमापुर स्थित ड्रीमफील्ड खेलगांव शेरडीह मैदान पर रविवार को खेले गए पहले मुकाबले में सीएवी अकादमी ने पहले बल्लेबाजी करते हुए 16 ओवर में आठ विकेट पर 109 रन बनाए। अनुज सिंह परिहार ने 34, हर्ष शर्मा ने 23 और सौरभ त्रिपाठी ने 15 रन का योगदान दिया। फोर्ड स्कूल की ओर से सौरव तिवारी ने दो विकेट लिए। अर्चित सिंह, इशांत कुमार निषाद और अजय यादव को एक-एक विकेट मिला।



जवाब में फोर्ड स्कूल क्रिकेट क्लब ने 15.1 ओवर में तीन विकेट पर 111 रन बनाकर लक्ष्य हासिल कर लिया। वर्तुल शुक्ला ने 44 रन की नाबाद पारी खेली, जबकि विभव कुशवाहा ने 24 रन बनाए।

दूसरे मुकाबले में तौसीफ-11 ने पहले बल्लेबाजी करते हुए निर्धारित 16 ओवर में नौ विकेट पर 115 रन बनाए। जिसमें तौसीफ 39, चौहान 25, रविकांत यादव 02/09, सिद्धार्थ सिंह 02/10, शुभम 02/17 तथा अंकित 02/19) बनाए। अभिषेक अकादमी की ओर से रविकांत यादव, सिद्धार्थ सिंह, शुभम और अंकित ने दो-दो विकेट लिए। लक्ष्य का पीछा करने उतरी अभिषेक अकादमी ने 12.1 ओवर में तीन विकेट पर 116 रन (उज्ज्वल प्रसाद 56 नाबाद, सिद्धार्थ सिंह 20 नाबाद, अंकित 19, सिद्धार्थ सिंह, अंकित, रविकांत यादव, शुभम, वैस अली और मोहम्मद अतहर एक-एक विकेट) बनाकर सात विकेट से जीत दर्ज की।

# तुम्हें कितने मार्क्स मिले...?

## पेपर का रिजल्ट आने पर अपने बच्चे से कभी न पूछें ये सवाल



यह बात सच्ची है कि जब आप अपने बच्चे से अक्सर 'तुम्हें कितने मार्क्स मिले?' ये सवाल पूछते हैं, तो यह कई तरह से उनकी सेल्फ़-वर्थ, सिखने की प्रक्रिया और मनोधर्म पर नकारात्मक प्रभाव डाल सकता है। आज हम आपको बताते हैं कि ये सवाल बच्चे के लिए खतरनाक साबित हो सकता है।

### क्यों यह सवाल नुकसान पहुंचाता है

जब सबसे पहला सवाल ये होता है कि 'कितने अंक आए?', तो बच्चे को यह संदेश जाता है कि अंक = मूल्य = आपकी योग्यता। पर वास्तव में 'अंक' सिर्फ एक परीक्षा का परिणाम हैं, व्यक्ति की सम्पूर्ण क्षमता या गुण नहीं। उदाहरण के लिए, एक लेख कहता है कि यह हो सकता है कि बच्चों को यह महसूस हो जाए कि उनका पूरा मूल्य सिर्फ उनकी ग्रेड्स से तय होता है। जब यह सवाल बार-बार पूछा जाए, तो बच्चे में यह डर बन सकता है कि अगर अंक कम आए तो उन्हें मम्मा-पापा की नाराज़गी या शर्मिंदगी झेलनी पड़ेगी। यह दबाव उनकी पढ़ाई, आत्मविश्वास और मानसिक स्वास्थ्य को प्रभावित कर सकता है।

### सिखने की प्रक्रिया पर ध्यान कम देना

दिए गए मार्क्स के पीछे क्या हुआ- जैसे तैयारी कैसे हुई, कौन-सी चीज कठिन लगी, किस तरीके से समझा जा सकता था, इन पर कम ध्यान जाता है। परिणाम पर ज्यादा फोकस होने से बच्चों में 'स्कोर करने की रणनीति' बन सकती है बजाय 'समझने की रणनीति' के। यदि संवाद का मुख्य आधार सवाल 'कितने अंक?' हो जाए, तो बच्चे हो सकता है कि उस बातचीत को अपेक्षा-पूर्ति के रूप में देखें- न कि खुली बातचीत के रूप में। इससे पिता-माता-बच्चा के बीच भरोसा कम हो सकता है।

### बेहतर तरीका — क्या-क्या पूछा जा सकता है

- 'तुम्हारी एक्साम के दौरान सबसे कठिन क्या लगा? उस पर काम कैसे कर सकते हैं?'
- 'क्या तुमको लगता है तुमने उस विषय में यह तरीके आजमाए? अगर नहीं, तो अगली बार कैसे करोगे?'
- 'क्या वो हिस्सा था जिसमें तुमने अच्छा किया? उस पर हम कैसे और सुधार कर सकते हैं?'
- 'पढ़ाई के अलावा तुम्हें क्या-क्या मजेदार लगा आज स्कूल में?'

ऐसे सवाल बच्चों की सोचना, भावनाओं को समझने और संवाद बढ़ाने में मदद करते हैं।

# सिर्फ कुछ मिनटों में बनाएं ये पांच टेस्टी सैंडविच, बनाने का तरीका भी है बेहद आसान

शायद ही कोई व्यक्ति ऐसा होगा, जिसे सैंडविच खाना पसंद न हो। तो अगर आपको सैंडविच खाना पसंद है, तो ये खबर आपके लिए खास होने वाली है। चाहे आप ऑफिस जा रहे हों, बच्चों के टिफिन की तैयारी कर रहे हों या घर पर कुछ हल्का और टेस्टी खाना चाहते हों—सैंडविच हर मौके के लिए परफेक्ट ऑप्शन माना जाता है।

ऐसे में आज हम आपको पांच तरह के स्वादिष्ट सैंडविच की रेसिपी बताने जा रहे हैं जिन्हें आप कुछ ही मिनटों में घर पर बना सकते हैं। ये न सिर्फ खाने में लाजवाब हैं बल्कि हेल्दी और एनर्जेटिक भी हैं। तो चलिए जानते हैं इन्हें बनाने का आसान तरीका और खास टिप्स जिससे आपके सैंडविच बनें बिल्कुल कैफे स्टाइल!

### 1. वेज ग्रिल सैंडविच

ये सैंडविच बनाना काफी आसान है। इसके लिए सबसे पहले तो ब्रेड पर बटर लगाएं, उसमें टमाटर, खीरा, आलू, और चटनी लगाएं। अब इसे सैंडविच मेकर में गोल्डन ब्राउन होने तक ग्रिल करें। इसे चटनी और कैचअप के साथ परोसें।

### 2. पनीर टिक्का सैंडविच

पनीर टिक्का सैंडविच खाने में काफी स्वादिष्ट लगता है। इसे बनाने के लिए सबसे पहले पनीर को मसालों और दही में मेरिनेट करें। इसके बाद इसे इसे ब्रेड के बीच में रखकर ग्रिल करें और पुदीना चटनी के साथ परोसें।

### 3. एग मेयो सैंडविच

अगर आपको अंडे खाना पसंद है तो आप उबले अंडे को कद्दूकस करके उसमें मेयोनेज को मिक्स करें। दोनों चीजों को मिक्स करें और फिर नमक, काली मिर्च डालें और टोस्टेड ब्रेड पर लगाएं। बस इसे फिर ग्रिल कर लें और कैचअप के साथ परोसें।

### 4. चीज कॉर्न सैंडविच

ये सैंडविच ज्यादातर हर किसी को पसंद आता है। ये सैंडविच बनाने के लिए सबसे पहले स्वीट कॉर्न को उबाल लें। अब इसमें चीज और थोड़ा ओरिगेनो मिलाएं। अब इसे इसे ब्रेड में भरकर ग्रिल करें। ये सिंपल सा सैंडविच बच्चों से लेकर बड़े भी खूब चाव से खाते हैं।

### 5. स्पाइसी चटनी सैंडविच

जो लोग तीखा खाना पसंद करते हैं तो उनके लिए ये सैंडविच कमाल का है। इसे बनाने के लिए सबसे पहले ब्रेड पर हरी चटनी फैलाएं। इस हरी चटनी को तीखा ही रखें। अब चटनी फैलाने के बाद टमाटर और प्याज रखें। आखिर में इसे हल्का टोस्ट करें और गर्मागर्म सर्व करें।



# बोर्ड परीक्षा के लिए बच्चे की बेहतर तैयारी के लिए अभिभावक करें ये काम

**जो बच्चे इस साल बोर्ड की परीक्षा देने वाले उन्हें मानसिक और शारीरिक रूप से तैयार करने के लिए अभिभावकों को भी कुछ तरीके अपनाने चाहिए, ताकि बच्चा बोर्ड परीक्षा में बेहतर परिणाम ला सके।**



10वीं या 12वीं कक्षा में पढ़ रहे बच्चे के लिए बोर्ड परीक्षा एक अहम पड़ाव होता है, जो उनके भविष्य को तय करने में मदद करता है। अच्छे अंक आने पर बेहतर कॉलेज में प्रवेश, छात्रवृत्ति और करियर के लिए क्षेत्र तय करने में मदद मिलती है। ऐसे में भारत के अधिकतर सभी स्कूलों,कोचिंग क्लासेज बच्चों को बोर्ड परीक्षा के लिए तैयार करते हैं।

माता-पिता अपने बच्चे की बोर्ड परीक्षा के लिए सबसे अधिक चिंतित होते हैं। ऐसे में वह बच्चे पर पढ़ाई का अतिरिक्त दबाव बनाने लगते हैं। लेकिन इसका असर बच्चों के मानसिक स्वास्थ्य पर भी होता है और अतिरिक्त दबाव उन्हें परेशान कर सकता है। बोर्ड परीक्षा बच्चों के लिए जीवन का एक महत्वपूर्ण चरण होती है और इसमें अभिभावकों की भूमिका बहुत महत्वपूर्ण होती है। ऐसे में जो बच्चे इस साल बोर्ड की परीक्षा देने वाले उन्हें मानसिक और शारीरिक रूप से तैयार करने के लिए अभिभावकों को भी कुछ तरीके अपनाने चाहिए, ताकि बच्चा बोर्ड परीक्षा में बेहतर परिणाम ला सके।

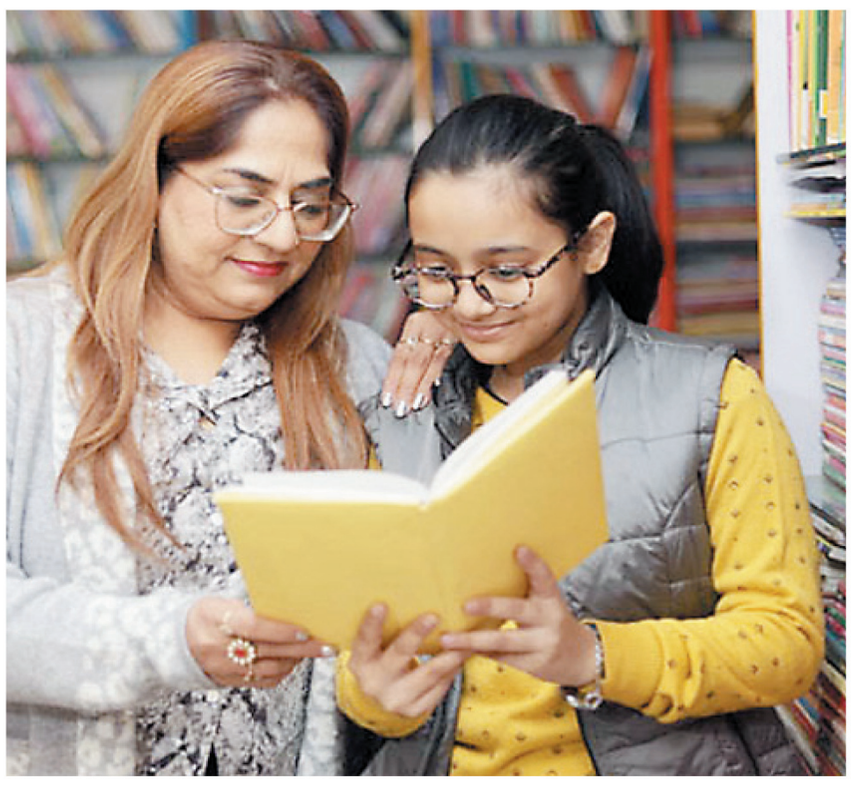

### प्रोत्साहित करें

बच्चा दबाव में तब आता है, जब माता पिता अपनी चिंता अत्यधिक जाहिर करते हैं, वो भी नकारात्मक तरीके से। उन पर दबाव बनाने के बजाए माता पिता को बच्चे को परीक्षा के लिए प्रेरित करना चाहिए। साथ ही बच्चे के छोटे-छोटे प्रयासों और उपलब्धियों की सराहना करें।परीक्षा को जीवन-मरण का प्रश्न बनाने की बजाय इसे एक सीखने का अवसर मानें।

पढ़ाई की योजना बनाने में मदद करें

बच्चे के साथ मिलकर एक प्रभावी टाइम टेबल तैयार करें। टाइमटेबल ऐसा हो ताकि पढ़ाई और आराम के बीच संतुलन बनाए रखा जा सके। कठिन विषयों को अधिक समय दें और पिछले साल के प्रश्न पत्र और महत्वपूर्ण टॉपिक्स की पहचान करें।

### मानसिक स्वास्थ्य का ध्यान रखें

इस बात का ध्यान रखें कि बच्चा मानसिक रूप से परेशान न हो। उसका उत्साहवर्धन करने का प्रयास करें। ऐसी बातें करें जो उसे उत्साहित करें ना कि निराश करें। जैसे 'तुम यह कर सकते हो' और 'मैं तुम्हारे साथ हूं' आदि बातें कहें। बच्चे की तुलना अन्य बच्चों से न करें।

### परिणाम को लेकर ज्यादा चिंता न करें

बच्चे को यह समझाएं कि मेहनत का परिणाम हमेशा सकारात्मक होता है। परीक्षा के बाद भी उसे यह भरोसा दिलाएं कि आपका प्यार और समर्थन उसके साथ है। परिक्षा में बेहतर अंक को भविष्य के लिए एकमात्र रास्ता न बनाएं।

### नियमित ब्रेक और नींद का ध्यान रखें

दिनभर पढ़न से बच्चा होनहार नहीं हो जाएगा। जरूरी है कि हर एक दो घंटे की पढ़ाई के बाद उसे 10-15 मिनट का ब्रेक मिले। इस ब्रेक में वह दिमाग को फ्रेश करें। शारीरिक गतिविधि करे ताकि उसके दिमाग को आराम और सेहत दुरुस्त रह सके। इसके साथ ही नींद बेहतर जरूरी है। बच्चे को कम से कम 7-8 घंटे की नींद लेने के लिए प्रोत्साहित करें।

### खानपान का ध्यान रखें

बच्चे को पौष्टिक भोजन दें, जिसमें फल, सब्जियां, नट्स, और प्रोटीन शामिल हो। जंक फूड देने से बचें। ये सेहत के लिए तो नुकसानदायक होता ही है, एकाग्रता भी भंग करता है। परीक्षा से ध्यान भटकाने वाले कारकों को कम करें, जैसे बच्चे के मोबाइल और सोशल मीडिया उपयोग को नियंत्रित करें। घर का माहौल ऐसा हो जहां वह पढ़ाई के लिए ध्यान केंद्रित कर सके और शांत वातावरण में मन लगा कर पढ़ सके।

### रिवीजन और मॉक टेस्ट पर ध्यान दें

परीक्षा के करीब आते-आते बच्चे को पूरे सिलेबस का रिवीजन करने के लिए प्रेरित करें। समय सीमा के साथ मॉक टेस्ट दें ताकि बच्चे को परीक्षा का अनुभव हो सके।

### आत्मनिर्भर बनने के लिए प्रेरित करें

बच्चे को समस्याओं को खुद हल करने की आदत डालें। जब बच्चा किसी प्रश्न में अटका हो, तब उसे मार्गदर्शन दें, लेकिन उसे पूरी तरह आप पर निर्भर न बनाएं।

# बच्चों में जोड़ों के दर्द के 7 संकेत, आज नजरअंदाज किया तो उम्र भर रहेंगे परेशान

बच्चों में जोड़ों से जुड़ी दिक्कतें केवल उम्रदराज लोगों में नहीं, बल्कि छोटे बच्चों में भी हो सकती हैं। कई बार माता-पिता इसे सामान्य बढ़ने का दर्द समझकर नजरअंदाज कर देते हैं, लेकिन यदि ये दर्द बार-बार हों या रात में बढ़ जाएं, तो ये



जोड़ों की समस्या का संकेत हो सकता है। यहां बाल रोग विशेषज्ञों द्वारा बताए गए 7 प्रमुख संकेत दिए गए हैं जिन्हें नजरअंदाज नहीं करना चाहिए।

### रात में बढ़ने वाला दर्द

अगर बच्चे को दिन में ठीक रहता है लेकिन रात को दर्द बढ़ जाता है, तो यह सामान्य नहीं है। ऐसा दर्द सूजन या जोड़ों में सूक्ष्म संक्रमण का संकेत हो सकता है।

### चलने या दौड़ने में कठिनाई

यदि बच्चा अचानक लंगड़ाने लगे, धीरे चले या दौड़ने से बचे, तो ये संकेत हैं कि उसके जोड़ों में दर्द या जकड़न (ह्यह्लद्धद्धद्वड्डह्लह्यह्य) हो सकती है।

### सूजन या लालिमा

किसी एक या अधिक जोड़ों में सूजन, लालपन या गर्माहट महसूस होना सूजन (द्वड्डद्धद्यड्डद्धद्वड्डह्लद्धश्ठ्ठ) का संकेत है। यह आर्थराइटिस या संक्रमण से भी हो सकता है।

### सुबह उठते ही जकड़न

यदि बच्चा सुबह उठते ही अपने हाथ-पैरों को मोड़ने या सीधा करने में परेशानी बताता है, तो यह जोड़ों में सूजन या आर्थराइटिस का लक्षण हो सकता है।

### किसी विशेष जोड़ में बार-बार दर्द

अगर दर्द हर बार एक ही घुटने, टखने या कोहनी में हो रहा है, तो यह केवल थकान नहीं, बल्कि जोड़ों की कोई आंतरिक समस्या हो सकती है।

### बुखार या थकान के साथ दर्द

अगर जोड़ों का दर्द बुखार, कमजोरी या भूख न लगने के साथ हो, तो तुरंत डॉक्टर को दिखाना चाहिए। यह संक्रमण या ऑटोइम्यून बीमारी का संकेत हो सकता है।

### बच्चे का खेलने से बचना

यदि बच्चा पहले की तरह खेलना, कूदना या चढ़ना-उतरना छोड़ दे, तो यह दर्द से बचने की कोशिश हो सकती है।

### कब डॉक्टर को दिखाए

अगर बच्चे का दर्द 2 हफ्तों से ज्यादा बना रहे, जोड़ों में सूजन या बुखार आ जाए या फिर बच्चा लंगड़ाने लगे या चलने से बचे तो डॉक्टर को जरूर दिखाए। विशेषज्ञ सलाह देते हैं कि बच्चों के जोड़ों के दर्द को 'द्दह्म्2द्बद्वद्द श्चड्डद्बद्व' मानकर टालना ठीक नहीं। जल्दी जांच कराने पर समस्या का इलाज सरल और प्रभावी हो सकता है। संतुलित आहार, पर्याप्त पानी और हल्की फिजिकल एक्टिविटी बच्चों के जोड़ों को मजबूत रखते हैं।

# शुरू हो गई हैं सर्दियां, बनाकर तैयार करें ये पांच तरह के लड्डू ताकि न हो तबियत खराब




सर्दियों का मौसम आते ही शरीर को अतिरिक्त पोषण और गर्माहट की जरूरत होती है। इस मौसम में हमारी इम्यूनिटी अक्सर कमजोर पड़ जाती है, जिससे सर्दी-जुकाम जल्दी हो सकती है। ऐसे में घर पर बने देसी लड्डू न केवल स्वाद में लाजवाब होते हैं, बल्कि सेहत के लिए भी बेहद फायदेमंद हैं। पारंपरिक तरीके से बनाए गए लड्डू शरीर को एनर्जी, गर्मी और जरूरी न्यूट्रिएंट्स देते हैं।

सर्दी के मौसम में कुछ खास तरह के लड्डू पाचन को बेहतर बनाते हैं, जोड़ों के दर्द से राहत देते हैं और शरीर को अंदर से मजबूत बनाते हैं। अगर आप ठंड में स्वस्थ और एक्टिव रहना चाहते हैं, तो अपनी डाइट में इन देसी लड्डुओं को जरूर शामिल करें। आइए जानते हैं ऐसे पांच तरह के लड्डू जो सर्दियों में आपकी तबीयत खराब होने से बचा सकते हैं।

### तिल-गुड़ के लड्डू

तिल और गुड़ का मेल सर्दियों में सबसे बेहतरीन माना जाता है। ये शरीर को गर्म रखता है और ब्लड में हीमोग्लोबिन का स्तर बढ़ाता है। इसमें कैल्शियम और आयरन भरपूर होता है, जो हड्डियों को मजबूत बनाता है।

### गोंद के लड्डू

गोंद से बने लड्डू जोड़ों के दर्द और ठंड से होने वाली कमजोरी में फायदेमंद होते हैं। इसमें घी, मेवा और गेहूं का आटा मिलाकर बनाया जाता है जो एनर्जी बूस्टर की तरह काम करता है।

### मेथी के लड्डू

मेथी के लड्डू सर्दियों में शरीर को अंदर से गर्म रखते हैं और ब्लड शुगर को नियंत्रित करते हैं। महिलाओं के लिए ये खासतौर पर फायदेमंद माने जाते हैं क्योंकि ये हॉर्मोनल बैलेंस को भी सपोर्ट करते हैं।

### मूंगफली के लड्डू

मूंगफली प्रोटीन का अच्छा स्रोत है। इसके लड्डू ठंड के मौसम में ऊर्जा प्रदान करते हैं और इम्यूनिटी बढ़ाते हैं। गुड़ के साथ मिलाकर खाने से ये स्वादिष्ट और पौष्टिक दोनों बन जाते हैं।

### सूखे मेवे के लड्डू

बादाम, काजू, अखरोट, किशमिश और खजूर से बने लड्डू विटामिन्स और मिनरल्स से भरपूर होते हैं। ये शरीर को ताकत देते हैं और स्किन ग्लोइंग बनाए रखते हैं। तो आप चाहें तो इसे भी बनाकर तैयार कर सकते हैं।



# पुलिस झण्डा दिवस पर एसपी आरती सिंह ने फहराया पुलिस ध्वज, जवानों को दिलाया कर्तव्यनिष्ठा का संकल्प

यूथ इंडिया, फर्रुखाबाद





पुलिस झण्डा दिवस के अवसर पर रिजर्व पुलिस लाइन फतेहगढ़ में विशेष कार्यक्रम का आयोजन किया गया। इस दौरान पुलिस अधीक्षक आरती सिंह ने पुलिस ध्वज फहराकर कार्यक्रम का शुभारंभ किया। ध्वजारोहण के बाद उन्होंने उपस्थित पुलिस अधिकारियों एवं कर्मचारियों को संबोधित करते हुए पुलिस विभाग की गरिमा, गौरवशाली परंपराओं और कर्तव्यों के प्रति निष्ठावान रहने का संदेश दिया।

कार्यक्रम के दौरान पुलिस अधीक्षक आरती सिंह ने उत्तर प्रदेश के पुलिस महानिदेशक द्वारा पुलिस झण्डा दिवस के अवसर पर जारी संदेश को उपस्थित सभी पुलिसकर्मियों के समक्ष पढ़कर सुनाया। उन्होंने पुलिसकर्मियों को संदेश के महत्व से अवगत कराते हुए कहा कि पुलिस ध्वज विभाग के कर्तव्यनिष्ठा का प्रतीक है। प्रत्येक पुलिसकर्मी का दायित्व है कि वह अपने कर्तव्यों का पूरी ईमानदारी, निष्ठा और जिम्मेदारी के साथ निर्वहन करते हुए पुलिस ध्वज की गरिमा एवं सम्मान को सदैव बनाए रखे।

उन्होंने पुलिसकर्मियों को कानून-व्यवस्था बनाए रखने, आमजन की सुरक्षा करने तथा जनता के प्रति संवेदनशील और जिम्मेदार व्यवहार अपनाने के लिए प्रेरित किया। कार्यक्रम में उपस्थित पुलिस अधिकारियों एवं कर्मचारियों ने पुलिस विभाग की प्रतिष्ठा और सम्मान को बनाए रखने के संकल्प के साथ अपने दायित्वों का निष्ठापूर्वक पालन करने का संदेश दिया।

इस अवसर पर रिजर्व पुलिस लाइन में पुलिस अधिकारी एवं कर्मचारीगण सम्मान, गौरव, समर्पण और मौजूद रहे।

# सुबह 10:45 बजे तक नहीं खुला पूर्व माध्यमिक विद्यालय बिरसिंहपुर, बच्चों की पढ़ाई पर लगा ताला!

**● सोशल मीडिया पर वायरल वीडियो ने खोली शिक्षा व्यवस्था की पोल, विद्यालय बंद रहने से ग्रामीणों में नाराजगी**

**● बीएसए ने बताया विवादित स्कूल, शिक्षकों के स्व-जनगणना कार्य में व्यस्त होने की चर्चा**

यूथ इंडिया, अमृतपुर



सरकारी स्कूलों में बच्चों को बेहतर शिक्षा देने के दावे भले ही बड़े-बड़े किए जा रहे हों, लेकिन बिरसिंहपुर के पूर्व माध्यमिक विद्यालय की तस्वीर इन दावों पर सवाल खड़े कर रही है। यहां सुबह 10:45 बजे तक विद्यालय का ताला नहीं खुला। विद्यालय बंद पड़े होने का वीडियो सोशल मीडिया पर तेजी से वायरल हो रहा है। इस तस्वीर ने शिक्षा विभाग की निगरानी व्यवस्था और जिम्मेदार शिक्षकों की कार्यशैली को कटघरे में खड़ा कर दिया है।

सबसे बड़ा सवाल यह है कि जब विद्यालय खुलने का समय हो चुका था, तब नौनिहालों की पढ़ाई की जिम्मेदारी कौन निभा रहा था? आखिर बच्चे स्कूल पहुंचकर भी शिक्षा से वंचित क्यों रहें? क्या सरकारी विद्यालयों में समय से शिक्षण कार्य शुरू कराना विभाग की जिम्मेदारी नहीं है? विद्यालय बंद रहने से बच्चों की पढ़ाई प्रभावित होने की आशंका है।मामले में बीएसए की ओर से विद्यालय को विवादित बताया गया है। वहीं शिक्षकों के स्व-जनगणना कार्य में व्यस्त होने की बात भी सामने आ रही है। लेकिन सवाल यह है कि यदि शिक्षक किसी दूसरे सरकारी कार्य में लगाए गए हैं तो विद्यालय के संचालन की वैकल्पिक व्यवस्था किसकी जिम्मेदारी है? क्या बच्चों की पढ़ाई को यूं ही भगवान भरोसे छोड़ दिया जाएगा?

सोशल मीडिया पर वायरल वीडियो के बाद ग्रामीणों और अभिभावकों के बीच भी यह मामला चर्चा का विषय बना हुआ है। लोगों का कहना है कि गरीब परिवारों के बच्चे सरकारी विद्यालयों में बेहतर भविष्य की उम्मीद लेकर पहुंचते हैं, लेकिन यदि विद्यालय ही समय से नहीं खुलेंगे तो शिक्षा व्यवस्था का उद्देश्य कैसे पूरा होगा?

क्या सुबह 10:45 बजे तक विद्यालय बंद रहने की जांच कराई जाएगी? क्या संबंधित शिक्षकों की उपस्थिति और विद्यालय बंद रहने के कारणों की पड़ताल होगी? क्या बीएसए मौके पर पहुंचकर वास्तविक स्थिति देखेंगे या फिर विवादित विद्यालय बताकर जिम्मेदारी से पल्ला झाड़ लिया जाएगा?

ग्रामीणों ने शिक्षा विभाग के उच्चाधिकारियों से मामले का तत्काल संज्ञान लेकर जांच कराने, जिम्मेदारी तय करने और विद्यालय में नियमित पठन-पाठन सुनिश्चित कराने की मांग की है।

बच्चों का भविष्य किसी विभागीय विवाद या प्रशासनिक लापरवाही की भेंट नहीं चढ़ना चाहिए। शिक्षा का मंदिर समय पर खुलेगा, तभी सरकारी शिक्षा व्यवस्था पर जनता का भरोसा कायम रहेगा।

# पैतृक जमीन हड़पने और जान से मारने की धमकी देने का आरोप

यूथ इंडिया, अमृतपुर।

राजेपुर थाना क्षेत्र के ग्राम महेशपुर निवासी माधुरी पत्नी जगदीश सिंह ने परिवार के ही एक व्यक्ति पर पैतृक जमीन हड़पने का प्रयास करने और विरोध करने पर जान से मारने की धमकी देने का आरोप लगाया है। पीड़िता ने मुख्यमंत्री को शिकायती पत्र भेजकर मामले की निष्पक्ष जांच कराने और परिवार की जान-माल की सुरक्षा सुनिश्चित करने की मांग की है।

माधुरी का आरोप है कि पैतृक संपत्ति पर कब्जे की नीयत से उन्हें और उनके परिवार को लगातार परेशान किया जा रहा है। इतना ही नहीं, परिवार के एक नाबालिग बच्चे को कथित रूप से साइबर अपराध से जुड़ी गतिविधियों में शामिल करने का भी आरोप लगाया गया है। शिकायत के अनुसार, गांव के अन्य नाबालिग बच्चों को भी बहला-फुसलाकर साइबर अपराध की ट्रेनिंग देने तथा उनके नाम पर बैंक खाते खुलवाकर ठगी की रकम का लेन-देन कराया जा रहा है। पीड़िता ने शिकायती पत्र में दावा किया है कि 2 जुलाई 2026 को उनके नाती के फिनो बैंक खाते से साइबर ठगी के 4,087 रुपये निकलवाए गए, जबकि बच्चे को केवल 87 रुपये दिए गए।

# कार्तिक पूर्णिमा पर फर्रुखाबाद में उमड़ेगा श्रद्धालुओं का सैलाब, भारी वाहनों के प्रवेश पर 24 घंटे की रोक

**● तीन प्रमुख घाटों पर करीब 2.25 लाख श्रद्धालुओं के पहुंचने का अनुमान, गंगा स्नान को लेकर प्रशासन ने संभाली कमान**

यूथ इंडिया, फर्रुखाबाद

कार्तिक पूर्णिमा के पावन पर्व पर गंगा स्नान के लिए फर्रुखाबाद में श्रद्धालुओं की भारी भीड़ उमड़ने की संभावना है। पर्व को देखते हुए जिला प्रशासन और पुलिस विभाग ने यातायात व्यवस्था को सुचारु बनाए रखने के लिए विशेष तैयारियां की हैं। जिले के तीन प्रमुख गंगा घाटों पर करीब 2.25 लाख श्रद्धालुओं के पहुंचने का अनुमान लगाया गया है। श्रद्धालुओं की सुरक्षा और आवागमन में किसी प्रकार की परेशानी न हो, इसके लिए भारी वाहनों के प्रवेश पर 24 घंटे का प्रतिबंध लगाया गया है।

प्रशासन द्वारा जारी व्यवस्था के अनुसार सोमवार 23 नवंबर की शाम छह बजे से मंगलवार 24 नवंबर की शाम छह बजे तक भारी वाहनों की आवाजाही प्रतिबंधित रहेगी। इस दौरान निर्धारित मार्गों पर भारी वाहनों को प्रवेश नहीं दिया जाएगा। यातायात पुलिस को निर्देश दिए गए हैं कि वह प्रमुख चौराहों, मार्गों और गंगा घाटों की ओर जाने वाले रास्तों पर विशेष सतर्कता बरते, जिससे स्नान के लिए आने वाले श्रद्धालुओं को जाम और अन्य समस्याओं का सामना न करना पड़े।

कार्तिक पूर्णिमा पर गंगा स्नान का विशेष धार्मिक महत्व होने के कारण दूर-दराज के ग्रामीण क्षेत्रों के अलावा आसपास के जनपदों से भी बड़ी संख्या में श्रद्धालुओं के पहुंचने की संभावना है। सुबह से ही गंगा घाटों पर श्रद्धालुओं की भीड़ जुटने लगेगी। ऐसे में घाटों पर सुरक्षा, यातायात नियंत्रण और भीड़ प्रबंधन प्रशासन के लिए महत्वपूर्ण रहेगा।

पुलिस और यातायात विभाग की ओर से प्रमुख मार्गों पर निगरानी रखी जाएगी। भारी वाहनों को निर्धारित वैकल्पिक मार्गों से गुजारा जाएगा, जबकि श्रद्धालुओं के वाहनों की आवाजाही को व्यवस्थित करने के प्रयास किए जाएंगे। प्रशासन की इस व्यवस्था का उद्देश्य पर्व के दौरान यातायात व्यवस्था बनाए रखने के साथ ही श्रद्धालुओं को सुरक्षित और सुविधाजनक तरीके से गंगा स्नान कराना है।

कार्तिक पूर्णिमा को लेकर जिले में धार्मिक उत्साह का माहौल है। घाटों पर उमड़ने वाली संभावित भीड़ को देखते हुए पुलिस प्रशासन ने लोगों से यातायात नियमों का पालन करने, निर्धारित मार्गों का इस्तेमाल करने और पुलिसकर्मियों के निर्देशों का सहयोग करने की अपील की है।

# उधमपुर-रजीपुर चौड़ीकरण का काम तेज, निर्माण कार्य ने पकड़ी रफ्तार

यूथ इंडिया, फर्रूखाबाद

फर्रुखाबाद के कमालगंज ब्लॉक की न्याय पंचायत गदनपुर तुर्रा में उधमपुर-रजीपुर मार्ग के चौड़ीकरण का कार्य तेजी से आगे बढ़ रहा है। लोक निर्माण विभाग (पीडब्ल्यूडी) की ओर से कराए जा रहे सड़क निर्माण कार्य में आरसीसी का काम पूरा होने के बाद अब दूसरे कोड का निर्माण भी एक तरफ लगभग पूरा हो चुका है। सड़क चौड़ीकरण का काम आगे बढ़ने से क्षेत्र के लोगों में बेहतर आवागमन की उम्मीद जगी है।

जानकारी के अनुसार, उधमपुर-रजीपुर मार्ग पर काफी समय से सड़क चौड़ीकरण का कार्य कराया जा रहा है। इसके तहत सड़क को बेहतर और चौड़ा बनाने के लिए निर्माण कार्य अलग-अलग चरणों में किया जा रहा है। पहले चरण में आरसीसी का निर्माण कार्य पूरा किया गया। इसके बाद दूसरे कोड का निर्माण शुरू कराया गया, जो अब एक तरफ लगभग पूरा हो चुका है।

इस मार्ग से प्रतिदिन बड़ी संख्या में ग्रामीणों और वाहन चालकों का आवागमन होता है। सड़क चौड़ी होने से लोगों को आने-जाने में सुविधा मिलेगी और वाहनों के आवागमन में भी आसानी होगी।

# लोहिया अस्पताल में नहीं बने दिव्यांग प्रमाण पत्र

**● डॉक्टरों की गैरमौजूदगी से मायूस लौटे दिव्यांग**

यूथ इंडिया, फर्रुखाबाद



लोहिया अस्पताल में सोमवार को दिव्यांग प्रमाण पत्र बनवाने पहुंचे लोगों को निराश होकर वापस लौटना पड़ा। शासन की ओर से निर्धारित दिन पर दिव्यांग प्रमाण पत्र बनाने के लिए मेडिकल बोर्ड तो बैठा, लेकिन हड्डी रोग और नाक-कान-गला (ईएनटी) के डॉक्टरों की गैरमौजूदगी के चलते कई लोगों का परीक्षण नहीं हो सका। अस्पताल प्रशासन की ओर से अब उन्हें 14 दिसंबर को दोबारा आने के लिए कहा गया है।

शासन की व्यवस्था के तहत प्रत्येक सोमवार को दिव्यांग प्रमाण पत्र जारी करने के लिए मेडिकल बोर्ड बैठता है। इस बोर्ड में हड्डी रोग विशेषज्ञ, ईएनटी विशेषज्ञ, नेत्र रोग विशेषज्ञ और फिजिशियन की मौजूदगी में दिव्यांगता का परीक्षण किया जाता है। इसके आधार पर पात्र लोगों के प्रमाण पत्र बनाने की प्रक्रिया पूरी की जाती है।

सोमवार को कायमगंज, कंपिल, सिवारा, कमालगंज, मोहम्मदाबाद, नवाबगंज और अचरा समेत जिले के अलग-अलग क्षेत्रों से बड़ी संख्या में लोग प्रमाण पत्र बनवाने लोहिया अस्पताल पहुंचे थे। इनमें हड्डी और कान संबंधी दिव्यांगता से परेशान लोग भी शामिल थे। अस्पताल पहुंचने पर उन्हें पता चला कि संबंधित दोनों डॉक्टर पुलिस भर्ती बोर्ड के कार्य में चले गए हैं। इसके चलते उनका परीक्षण नहीं हो सका।

नवाबगंज से आए राजकुमार ने बताया कि वह अपने चाचा का दिव्यांग प्रमाण पत्र बनवाने के लिए अस्पताल पहुंचे थे। मेडिकल बोर्ड में जानकारी करने पर बताया गया कि डॉक्टर पुलिस भर्ती बोर्ड में गए हैं। इसके बाद उन्हें 14 दिसंबर को दोबारा आने के लिए कहा गया। दूरदराज के इलाकों से आए लोगों को बिना प्रमाण पत्र बनवाए ही वापस लौटना पड़ा।

दिव्यांग प्रमाण पत्र सरकारी योजनाओं, पेंशन और विभिन्न सुविधाओं का लाभ लेने के लिए महत्वपूर्ण दस्तावेज है। ऐसे में निर्धारित दिन पर संबंधित विशेषज्ञ डॉक्टरों की अनुपस्थिति से जरूरतमंद लोगों को परेशानी उठानी पड़ी। कई लोगों को दोबारा अस्पताल आने के लिए समय और किराया खर्च करना पड़ेगा। लोगों की मांग है कि निर्धारित दिवस पर सभी संबंधित विशेषज्ञ डॉक्टरों की उपलब्धता सुनिश्चित की जाए, ताकि दिव्यांगों को बार-बार अस्पताल के चक्कर न लगाने पड़ें।

# अधिवक्ता की पत्नी की संदिग्ध परिस्थितियों में मौत, मचा कोहराम

यूथ इंडिया, फर्रूखाबाद



उत्तर प्रदेश के फर्रुखाबाद जनपद में एक महिला की मौत से इलाके में सनसनी फैल गई। कोतवाली फर्रुखाबाद क्षेत्र के मोहल्ला कुचिया निवासी अधिवक्ता सत्यम मिश्रा की 38 वर्षीय पत्नी अजीता मिश्रा की रविवार सुबह संदिग्ध परिस्थितियों में मौत हो गई। घटना की जानकारी मिलते ही परिवार में चीख-पुकार मच गई और आसपास के लोगों की भीड़ एकत्र हो गई।

प्राप्त जानकारी के अनुसार, अजीता मिश्रा रविवार सुबह अपने दो मंजिला मकान में मृत अवस्था में मिलीं। घटना का पता चलते ही परिजनों में हड़कंप मच गया। सूचना मिलने पर कोतवाली प्रभारी निरीक्षक धर्मेंद्र सिंह गहलोत और तिकोना चौकी प्रभारी शाकिर अली पुलिस टीम के साथ मौके पर पहुंचे। पुलिस ने घटनास्थल का निरीक्षण किया और आवश्यक जांच-पड़ताल के बाद शव को पोस्टमार्टम के लिए भेज दिया।

बताया जाता है कि अजीता मिश्रा के पति सत्यम मिश्रा फतेहगढ़ में अधिवक्ता के रूप में प्रैक्टिस करते हैं। इसके अतिरिक्त उनकी तिकोना पुलिस चौकी के निकट फर्नीचर की दुकान भी है। अजीता का मायका फतेहगढ़ के मोहल्ला नवदिया में बताया गया है, जहां वह एक निजी विद्यालय में शिक्षण कार्य करती थीं।

परिजनों से मिली जानकारी के अनुसार, अजीता करीब तीन दिन पहले ही मायके से अपनी ससुराल लौटी थीं। उनके परिवार में एक पुत्र विनम्र और एक पुत्री पीहू हैं। मां की असमय मौत से बच्चों और परिवार के अन्य सदस्यों पर दुखों का पहाड़ टूट पड़ा है।

मामले को लेकर प्रभारी निरीक्षक धर्मेंद्र सिंह गहलोत ने बताया कि प्रारंभिक जानकारी के अनुसार महिला मानसिक रूप से परेशान रहती थीं और उनका उपचार भी चल रहा था। पुलिस ने घटनास्थल का निरीक्षण कर आवश्यक कार्रवाई की है। मौत के वास्तविक कारणों की पुष्टि पोस्टमार्टम रिपोर्ट और जांच के आधार पर ही हो सकेगी। फिलहाल पुलिस पूरे मामले की जांच कर रही है। घटना से जुड़े सभी पहलुओं की पड़ताल की जा रही है। पोस्टमार्टम रिपोर्ट आने के बाद ही स्थिति और स्पष्ट हो सकेगी।

# खेत में पिता के साथ गेंहू की बोनी कर रहे बालक को सर्प ने काटा, हालत बिगड़ी

यूथ इंडिया, शमसाबाद

कस्बे के मोहल्ला खानपुर में रविवार को खेत में काम कर रहे नौ वर्षीय बालक को सांप ने काट लिया। घटना के बाद बालक की चीख-पुकार सुनकर पिता और आसपास खेतों में काम कर रहे ग्रामीण मौके पर पहुंच गए। आनन-फानन में परिजन उसे सामुदायिक स्वास्थ्य केंद्र शमशाबाद लेकर पहुंचे, जहां चिकित्सकीय उपचार के बाद हालत बिगड़ने पर जिला अस्पताल फर्रुखाबाद रेफर कर दिया गया।

जानकारी के अनुसार मोहल्ला खानपुर निवासी विजय सिंह का नौ वर्षीय पुत्र मोहित कुमार अपने पिता के साथ गंगा किनारे स्थित खेत में गेहूं की बोनी के लिए घास-फूस साफ कर रहा था। इसी दौरान अचानक एक काले सांप ने उसके पैर में काट लिया। सांप के काटते ही बालक को तेज दर्द होने लगा और वह चीखने लगा।

बेटे की आवाज सुनकर पिता विजय सिंह और आसपास के खेतों में काम कर रहे ग्रामीण मौके पर पहुंच गए। ग्रामीणों ने तत्काल बालक को खेत से बाहर निकाला और उपचार के लिए सामुदायिक स्वास्थ्य केंद्र शमशाबाद पहुंचाया। इस दौरान कुछ ग्रामीणों ने उसके पैर में रस्सी बांध दी थी।

सीएचसी शमशाबाद में ड्यूटी पर तैनात फार्मासिस्ट कमलेश कुमार और विजय कुमार ने बालक का तत्काल उपचार शुरू किया। हालांकि हालत बिगड़ने पर चिकित्सकीय टीम ने उसे बेहतर उपचार के लिए राम मनोहर लोहिया जिला अस्पताल फर्रुखाबाद रेफर कर दिया। घटना की सूचना मिलने पर बालक की मां सोनी सहित अन्य परिजन भी अस्पताल पहुंच गए। अचानक हुई इस घटना से परिवार के लोग काफी परेशान हो गए। फिलहाल बालक को जिला अस्पताल में उपचार के लिए भेजा गया है।

# कतेज रफ्तार बाइक की टक्कर से मजदूर गंभीर घायल, राहगीर से भी की मारपीट

यूथ इंडिया, कायमगंज/फर्रुखाबाद

मजदूरी कर घर लौट रहे एक युवक को तेज रफ्तार बाइक सवार ने टक्कर मार दी। हादसे में युवक गंभीर रूप से घायल हो गया। मौके पर पहुंचे राहगीरों ने घायल को सामुदायिक स्वास्थ्य केंद्र कायमगंज में भर्ती कराया, जहां प्राथमिक उपचार के बाद डॉक्टर ने उसे लोहिया अस्पताल फर्रुखाबाद रेफर कर दिया।

जानकारी के अनुसार, सालिम पुत्र दराब खां निवासी चिलौली पठान थाना कायमगंज मजदूरी करने के बाद अपने घर वापस लौट रहा था। जैसे ही वह रेलवे रोड स्थित सुजुकी एजेंसी के पास पहुंचा, तभी तेज रफ्तार से आ रही बाइक ने उसे जोरदार टक्कर मार दी। टक्कर लगने से सालिम सड़क पर गिरकर गंभीर रूप से घायल हो गया।

हादसे के बाद मौके पर काफी संख्या में राहगीरों की भीड़ जमा हो गई। प्रत्यक्षदर्शियों के अनुसार, लोगों ने बाइक सवार से घायल युवक का इलाज कराने के लिए कहा तो वह भड़क गया और वहां मौजूद एक राहगीर के साथ भी मारपीट कर दी। इसके बाद बाइक सवार अपनी बाइक मौके पर ही छोड़कर फरार हो गया।

## अतिरिक्त दहेज की मांग पूरी न होने पर विवाहिता को प्रताड़ित करने और फांसी पर लटकाने का आरोप

**फर्रुखाबाद।** थाना कादरीगेट क्षेत्र में दहेज उत्पीड़न और विवाहिता की संदिग्ध मौत के मामले में पुलिस ने पति समेत तीन लोगों के खिलाफ मुकदमा दर्ज किया है। आरोप है कि ससुरालीजन विवाहिता से अतिरिक्त दहेज की मांग कर रहे थे। मांग पूरी न होने पर उसे प्रताड़ित किया गया और फांसी पर लटका देने का आरोप लगाया गया है। इसके साथ ही पीड़िता के पिता को जान से मारने की धमकी देने का भी आरोप है। पुलिस के अनुसार, आरोपी पति अंकित पाण्डेय पुत्र गौरीशंकर पाण्डेय निवासी मोहल्ला बगिया, थाना कादरीगेट, फर्रुखाबाद समेत तीन लोगों के खिलाफ वादी की तहरीर पर मुकदमा दर्ज किया गया है। इस मामले में थाना कादरीगेट पर मुकदमा पंजीकृत किया गया है। पुलिस का कहना है कि मामले में विधिक कार्रवाई की जा रही है। आरोपों की जांच और अन्य आवश्यक कार्रवाई जारी है।

# कम्पिल मंडल में मतदाता जोड़ो अभियान को लेकर हुई संगठनात्मक बैठक, संगठन की मजबूती पर हुआ मंथन

यूथ इंडिया, कम्पिल।

भारतीय जनता पार्टी के मतदाता जोड़ो अभियान के अंतर्गत आज कम्पिल मंडल में एक संगठनात्मक बैठक का आयोजन किया गया। बैठक में अभियान को प्रभावी ढंग से संचालित करने तथा अधिक से अधिक नए मतदाताओं को संगठनात्मक प्रक्रिया से जोड़ने को लेकर विस्तार से चर्चा की गई।

बैठक में कायमगंज विधानसभा के विस्तारक श्री भगीरथ चौरसिया, मंडल प्रभारी श्वेता दुबे, मंडल अध्यक्ष निर्मल कश्यप, पूर्व जिला उपाध्यक्ष नंदराम शाक्य, सभासद महेश शाक्य, रामेत वर्मा, बबलू शुक्ला, राजेश कठेरिया तथा भाजपा अल्पसंख्यक मोर्चा उत्तर प्रदेश के प्रदेश सह संयोजक (सोशल मीडिया) हिकमत उल्लाह खान सहित अनेक पदाधिकारी एवं कार्यकर्ता मौजूद रहे।

इस दौरान वक्ताओं ने मतदाता जोड़ो अभियान की सफलता के लिए कार्यकर्ताओं को सक्रिय भूमिका निभाने का आह्वान किया। बैठक में नए मतदाताओं को जोड़ने, पात्र लोगों के नाम मतदाता सूची में शामिल कराने तथा संगठन की नीतियों और कार्यक्रमों को जन-जन तक पहुंचाने पर जोर दिया गया। साथ ही बूथ स्तर पर संगठन को और अधिक मजबूत बनाने तथा आपसी समन्वय के साथ अभियान को गति देने की रणनीति पर भी विचार-विमर्श किया गया। बैठक में उपस्थित पदाधिकारियों एवं कार्यकर्ताओं ने अभियान को सफल बनाने के लिए पूरी सक्रियता से जुटने का संकल्प लिया।

# फैजबाग और पसियापुर में मुख्यमंत्री आरोग्य मेले का आयोजन

यूथ इंडिया, फर्रूखाबाद



शासन की मंशा के अनुरूप रविवार को प्राथमिक स्वास्थ्य केंद्र फैजबाग और पसियापुर में मुख्यमंत्री आरोग्य स्वास्थ्य मेले का आयोजन किया गया। दोनों स्वास्थ्य केंद्रों पर पहुंचे मरीजों का पंजीकरण कर चिकित्सीय परीक्षण किया गया तथा उन्हें बीमारी के अनुसार आवश्यक दवाइयां उपलब्ध कराई गई। दोनों केंद्रों पर कुल 79 मरीजों ने स्वास्थ्य मेले का लाभ उठाया।

प्राथमिक स्वास्थ्य केंद्र फैजबाग में चिकित्सक अमित कुमार के नेतृत्व में स्वास्थ्य मेले का आयोजन हुआ। यहां कुल 42 मरीजों का पंजीकरण किया गया। चिकित्सकीय परीक्षण के बाद फार्मासिस्ट वीरेंद्र राजपूत ने मरीजों को आवश्यक दवाइयां वितरित कीं। उन्होंने बताया कि शिविर में 18 मरीजों की शुगर संबंधी जांच एलटी अलका द्वारा की गई। वहीं एएनएम पूजा ने महिलाओं को स्वास्थ्य संबंधी महत्वपूर्ण जानकारियां देने के साथ परिवार नियोजन के प्रति जागरूक किया। वार्ड बॉय राजेश कुमार ने स्वास्थ्य मेले के संचालन में सहयोग प्रदान किया। इसी क्रम में प्राथमिक स्वास्थ्य केंद्र पसियापुर में भी फार्मासिस्ट शैलेंद्र कुमार के नेतृत्व में मुख्यमंत्री आरोग्य स्वास्थ्य मेले का आयोजन किया गया। यहां 37 मरीजों ने पहुंचकर अपना पंजीकरण कराया। एलटी नेहा महरूस द्वारा मरीजों की विभिन्न जांचें की गईं। इनमें शुगर, मलेरिया, टाइफाइड और डेंगू से संबंधित जांच शामिल रहीं। जांच के उपरांत मरीजों को आवश्यक दवाइयां उपलब्ध कराई गईं। वार्ड बॉय राजा ने भी स्वास्थ्य संबंधी कार्यों में सहयोग किया। फार्मासिस्ट वीरेंद्र राजपूत ने बताया कि फैजबाग स्वास्थ्य केंद्र पर आने वाले अधिकांश मरीज खांसी, जुकाम, बुखार और कमजोरी की शिकायत लेकर पहुंचे। इसके अलावा कुछ मरीजों ने त्वचा संबंधी समस्याओं, जैसे दाद, खाज और खुजली की शिकायत भी की। सभी मरीजों को चिकित्सकीय परीक्षण के बाद उनकी बीमारी के अनुसार दवाइयां दी गईं।

वहीं प्राथमिक स्वास्थ्य केंद्र पसियापुर के फार्मासिस्ट शैलेंद्र कुमार ने बताया कि यहां भी अधिकांश मरीज सामान्य मौसमी बीमारियों से पीड़ित होकर पहुंचे थे। सभी मरीजों की आवश्यक जांच कर उन्हें रोग के अनुसार दवाइयां उपलब्ध कराई गईं।

स्वास्थ्य विभाग की ओर से आयोजित इन शिविरों का उद्देश्य ग्रामीण क्षेत्रों के लोगों को निःशुल्क प्राथमिक स्वास्थ्य सेवाएं उपलब्ध कराना और विभिन्न बीमारियों के प्रति जागरूक करना रहा।

# श्रद्धा और भक्ति के साथ मनाया गया गंगा स्वच्छता समिति का द्वादश वार्षिकोत्सव

यूथ इंडिया, फर्रूखाबाद

पांचाल घाट स्थित गंगा तट पर श्री गंगा मइया स्वच्छता एवं दीपदान आयोजन समिति के तत्वावधान में गंगा स्वच्छता अभियान के प्रति जनजागरण के उद्देश्य से आयोजित द्वादश वार्षिकोत्सव एवं 655वां श्री पार्थिवेश्वरनाथ रुद्राभिषेक श्रद्धा, भक्ति और उल्लास के साथ संपन्न हुआ। दो दिवसीय धार्मिक आयोजन में संत-महात्माओं, विद्वान आचार्यों और सैकड़ों श्रद्धालुओं ने सहभागिता कर धार्मिक अनुष्ठानों में पुण्य लाभ अर्जित किया। कार्यक्रम के दौरान गंगा स्वच्छता का संदेश देने के साथ भजन संध्या, श्रीराम राज्याभिषेक, संत भोज, भंडारा और दीपदान जैसे आयोजन हुए।

कार्यक्रम में मुख्य अतिथि के रूप में बड़े गुरुजी महाराज ओंकारदास ब्रह्मचारी उपस्थित रहे। कार्यक्रम के संरक्षक पूज्य श्री ईश्वरदास महाराज, महंत दुर्वासा ऋषि आश्रम तथा कार्यक्रम अध्यक्ष पूज्य सत्यदेव पाण्डेय महाराज, महंत परशुराम जन्मस्थली ने भी सहभागिता की। संतों ने श्रद्धालुओं को गंगा स्वच्छता अभियान के प्रति जागरूक करते हुए कहा कि गंगा केवल एक नदी नहीं, बल्कि हमारी आस्था और संस्कृति की आधारशिला मां हैं। उनकी स्वच्छता बनाए रखना ही सच्ची सेवा और भक्ति है।

आयोजन के द्वितीय दिवस भगवान श्री पार्थिवेश्वरनाथ का 655वां रुद्राभिषेक विद्वान आचार्य ओंकारनाथ मिश्रा द्वारा वैदिक ऋचाओं और रुद्राष्टाध्यायी के विधिवत पाठ के साथ संपन्न कराया गया। पवित्र जल, दूध, दही, घी, शहद, शक्कर, पंचामृत, इक्षुरस तथा विभिन्न औषधियों के रस से भगवान भोलेनाथ का अभिषेक किया गया। संस्थापक अध्यक्ष सत्यव्रत पाण्डेय ने सपत्नीक पूजन-अर्चन कर सभी के कल्याण और मंगल की कामना की। इस अवसर पर आनंददास, सुनील मौनी महाराज, रामदास और दिवाकरानंद ने भी विधि-विधान से पूजन कर लोकमंगल की कामना की। अनुष्ठान के उपरांत संत भोज, भंडारा और महाप्रसाद का आयोजन किया गया।

सायंकाल आयोजित श्रीराम राज्याभिषेक कार्यक्रम में बड़े गुरुजी महाराज ओंकारदास ब्रह्मचारी ने भगवान श्रीराम का राजतिलक किया। इस दौरान श्रद्धालुओं ने जय श्रीराम के जयकारों के साथ उत्सव मनाया। इसके बाद आयोजित भजन संध्या में नवीन मिश्रा नब्बू, आशुतोष मिश्रा, गौरव मिश्रा और देवेंद्र दुबे अनु सहित अन्य कलाकारों ने मधुर भजनों की प्रस्तुतियां देकर वातावरण को भक्तिमय बना दिया। भजनों पर श्रद्धालु देर तक भक्ति रस में सराबोर रहे।

आयोजन समिति और संस्थापक अध्यक्ष सत्यव्रत पाण्डेय ने अतिथियों, संत-महात्माओं और सहयोगियों का अंगवस्त्र, स्मृति चिह्न एवं पुष्पमालाओं से स्वागत और सम्मान किया। कार्यक्रम में श्रीरामचरितमानस का वाचन ओम पाण्डेय, दिलीप मिश्रा, राजेश मिश्रा, अभिषेक बाजपेई और रोहित अग्निहोत्री ने किया।