24 वर्षों से देश के लिये समर्पित.....

हिन्दी दैनिक

यूथ इंडिया

सच्चाई की दहकती आग...

Youth India News Group

लखनऊ से प्रकाशित

शुक्रवार| 20 नबम्बर 2026

मूल्य 5.00 रुपये

वर्षः 10 | अंकः 181| पृष्ठः 12

आरएनआई नं.: UPHIN/2016/68199

3 सख्त संदेश : कानून व्यवस्था.....

6 'चिड़ियों का लोकतंत्र': सत्ता, समाज.....

11 आवास विकास में पूर्व विधायक.....



तापमान मीटर

नई दिल्ली	19°	26°
कोलकाता	22°	30°
चेन्नई	26°	30°
मुंबई	24°	35°
लखनऊ	18°	30°

शेयर बाजार

सेंसेक्स 83021.75

निफ्टी 25514.30

सर्राफा बाजार

सोना 1,33,410.00 रुपए प्रति दस ग्राम

चांदी 1,80,000.00 रुपए प्रति किलो

एक नजर

रामकथा में राजा भैया ने पवन सिंह से छीना माइक

कुंडा। आयोजित रामकथा का एक दिलचस्प वाकया इन दिनों सोशल मीडिया पर खूब चर्चा बटोर रहा है। रामकथा के मंच पर जनसत्ता दल लोकतांत्रिक के अध्यक्ष और विधायक राजा भैया ने भोजपुरी स्टार पवन सिंह के साथ ऐसा मजेदार अंदाज दिखाया कि वहां मौजूद लोग भी हैरान रह गए।

नौकरीपेशा लोगों को ईपीएफओ की बड़ी राहत

नई दिल्ली। नौकरी करने वाले करोड़ों कर्मचारियों के लिए कर्मचारी भविष्य निधि संगठन की ओर से राहत भरी खबर सामने आई है। नए नियमों के तहत अब कर्मचारी जरूरत पड़ने पर अपने पीएफ खाते में जमा रकम का पहले से अधिक हिस्सा निकाल सकेंगे। 55 वर्ष से कम उम्र के कर्मचारियों के लिए नौकरी के दौरान पीएफ निकासी की सीमा 75 प्रतिशत से बढ़ाकर 90 प्रतिशत कर दी गई है।

चीन में एपीईसी समिट में दिखे ट्रम्प, जिनपिंग और पुतिन

शेनझेन। 18 और 19 नवंबर को आयोजित एपीईसी समिट के दौरान दुनिया की तीन प्रमुख शक्तियों अमेरिका, चीन और रूस के राष्ट्राध्यक्षों की मौजूदगी चर्चा का विषय बनी रही। अमेरिकी राष्ट्रपति डोनाल्ड ट्रम्प, चीन के राष्ट्रपति शी जिनपिंग और रूस के राष्ट्रपति व्लादिमीर पुतिन एक ही अंतरराष्ट्रीय मंच पर नजर आए।

2017 के रोहिंग्या नरसंहार के लिए म्यांमार सरकार जिम्मेदार

हेग। अंतरराष्ट्रीय न्यायालय ने म्यांमार में वर्ष 2017 में रोहिंग्या मुस्लिम समुदाय के खिलाफ हुए नरसंहार को लेकर ऐतिहासिक फैसला सुनाया है। संयुक्त राष्ट्र के तहत संचालित अंतरराष्ट्रीय न्यायालय ने इस मामले में म्यांमार सरकार को जिम्मेदार ठहराया है। इस फैसले को रोहिंग्या समुदाय के लिए न्याय की दिशा में एक महत्वपूर्ण कदम माना जा रहा है।

उद्योगपतियों पर प्रधानमंत्री का तीखा हमला

सरकार ने दी राहत, अब कंपनियां कर्मचारियों की सैलरी और रोजगार बढ़ाएं: पीएम मोदी

यूथ इंडिया, नई दिल्ली

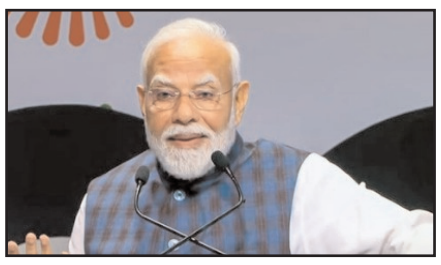

प्रधानमंत्री नरेंद्र मोदी ने गुरुवार को देश के बड़े उद्योगपतियों को कड़ा संदेश देते हुए कहा कि सरकार की ओर से लगातार रियायतें और सुविधाएं दिए जाने के बावजूद उद्योग जगत की जिम्मेदारियां पूरी होती नजर नहीं आ रही हैं। उन्होंने कारोबारियों के रवैये पर सवाल उठाते हुए कहा कि उनकी अपेक्षाएं लगातार बढ़ती जा रही हैं, लेकिन देश और कर्मचारियों के प्रति उनका योगदान भी उसी अनुपात में दिखाई देना चाहिए।

प्रधानमंत्री ने कहा कि सरकार ने कॉर्पोरेट टैक्स को 30 प्रतिशत से घटाकर 22 प्रतिशत किया और आम करदाताओं को भी राहत दी। इसके बावजूद कंपनियों ने कर्मचारियों की तनख्वाह बढ़ाने और रोजगार के नए अवसर पैदा करने के लिए कितने ठोस कदम उठाए हैं, इस पर गंभीरता से विचार करने की जरूरत है। उन्होंने उद्योगपतियों से सवाल किया कि आखिर सरकार ही हर जिम्मेदारी क्यों उठाए, निजी क्षेत्र को भी देश की आर्थिक प्रगति में अपनी भूमिका निभानी होगी।

प्रधानमंत्री ने भारतीय कंपनियों की उत्पाद गुणवत्ता और घरेलू ग्राहकों के प्रति सोच पर भी नाराजगी जाहिर की। उन्होंने कहा कि अब भी कई कंपनियां अपने उत्पादों की गुणवत्ता का भरोसा दिलाने के लिए ग्राहकों को एक्सपोर्ट क्वालिटी होने की बात बताती हैं। यह मानसिकता बदलने की जरूरत है, क्योंकि देश के 140 करोड़ नागरिक भी दुनिया के बेहतरीन उत्पादों और सेवाओं के हकदार हैं।

मोदी ने उद्योग जगत से कहा कि भारतीय उपभोक्ताओं को कमजोर ग्राहक समझने के बजाय उनकी अपेक्षाओं और अधिकारों का सम्मान किया जाए। कंपनियां केवल इस भरोसे पर कारोबार न करें कि भारतीय बाजार में उनके उत्पाद बिक ही जाएंगे, बल्कि उन्हें गुणवत्ता, तकनीक और अंतरराष्ट्रीय मानकों के आधार पर अपनी पहचान बनानी चाहिए।

ओडिशा की ओर बढ़ा चक्रवात 'अकवान': 1.20 लाख लोगों को सुरक्षित स्थानों पर पहुंचाया, 39 ट्रेनें रद्द

यूथ इंडिया, भुवनेश्वर

बंगाल की खाड़ी में बने चक्रवात 'अकवान' को लेकर ओडिशा और आंध्र प्रदेश के तटीय इलाकों में अलर्ट जारी किया गया है। मौसम विभाग के अनुसार, 20 नवंबर को चक्रवात के दोनों राज्यों के तटों तक पहुंचने की आशंका है। संभावित खतरे को देखते हुए प्रशासन ने राहत और बचाव कार्य तेज कर दिए हैं।

चक्रवात के प्रभाव की आशंका को देखते हुए ओडिशा में करीब 1.20 लाख लोगों को सुरक्षित स्थानों पर पहुंचाया गया है। प्रशासन ने तटीय क्षेत्रों में रहने वाले लोगों को सतर्क रहने और जरूरत पड़ने पर राहत शिविरों में जाने की अपील की है। आपदा प्रबंधन की टीमें भी अलर्ट पर रखी गई हैं।

रेलवे ने भी चक्रवात के मद्देनजर एहतियाती कदम उठाए हैं। सुरक्षा कारणों से 39 ट्रेनों को रद्द कर दिया गया है, जबकि 28 ट्रेनों के समय में बदलाव किया गया है। यात्रियों को यात्रा से पहले अपनी ट्रेन की स्थिति और समय की जानकारी रेलवे से प्राप्त करने की सलाह दी गई है।

वहीं, ओडिशा के छह जिलों में स्कूल और आंगनवाड़ी केंद्र बंद रखने का फैसला लिया गया है। प्रशासन ने लोगों से समुद्र के किनारे जाने से बचने और मौसम विभाग की चेतावनियों का पालन करने की अपील की है। चक्रवात की स्थिति पर लगातार नजर रखी जा रही है, ताकि किसी भी आपात स्थिति से निपटा जा सके।

रामायण का ऐतिहासिक धमाका



मुंबई। रणबीर कपूर और यश स्टारर फिल्म 'रामायण' ने बॉक्स ऑफिस पर कमाई के मामले में नया इतिहास रच दिया है। फिल्म ने रिलीज के महज 14 दिनों के भीतर दुनियाभर में 1,500 करोड़ रुपये का आंकड़ा पार कर लिया है। उपलब्ध आंकड़ों के मुताबिक, फिल्म का वर्ल्डवाइड ग्रॉस कलेक्शन 1,519.05 करोड़ रुपये तक पहुंच गया है। इस उपलब्धि के साथ 'रामायण' सबसे कम समय में 1,500 करोड़ रुपये की कमाई करने वाली भारतीय फिल्म बन गई है। फिल्म की इस शानदार कमाई ने मनोरंजन जगत में हलचल मचा दी है। बड़े बजट, भव्य निर्माण और दमदार स्टारकास्ट वाली इस फिल्म को लेकर दर्शकों में पहले से ही काफी उत्साह देखने को मिल रहा था, जिसका असर अब बॉक्स ऑफिस के आंकड़ों में भी दिखाई दे रहा है।

चुनाव का बहिष्कार नहीं करेंगे, लोकतंत्र को बचाना है प्राथमिकता: राहुल

यूथ इंडिया, नई दिल्ली



लोकसभा में नेता प्रतिपक्ष और कांग्रेस सांसद राहुल गांधी ने स्पष्ट किया है कि उनकी पार्टी चुनावी प्रक्रिया में खामियों के बावजूद चुनाव का बहिष्कार नहीं करेगी। उन्होंने कहा कि भारतीय लोकतंत्र पवित्र है और कांग्रेस हर परिस्थिति में लोकतांत्रिक प्रक्रिया में हिस्सा लेती रहेगी।

शिकागो विश्वविद्यालय में छात्रों के साथ संवाद के दौरान राहुल गांधी ने कहा कि चुनाव का बहिष्कार करने की मांग लोकतंत्र को उसी समय कमजोर कर देगी। उनके मुताबिक, चुनावी व्यवस्था में कमियां होने के बावजूद विपक्ष को लोकतांत्रिक तरीके से अपनी लड़ाई जारी रखनी चाहिए।

राहुल गांधी ने संकेत दिया कि कांग्रेस चुनावी प्रक्रिया में मौजूद कथित खामियों को लेकर अपनी आवाज उठाती रहेगी, लेकिन चुनाव से पीछे नहीं हटेगी। उन्होंने कहा कि पार्टी चुनावी हार का सामना करने के लिए भी तैयार है, क्योंकि लोकतंत्र में जनता का फैसला सर्वोपरि होता है।

राहुल गांधी के इस बयान को कांग्रेस की आगामी चुनावी रणनीति के तौर पर देखा जा रहा है। पार्टी का रुख स्पष्ट है कि चुनावी व्यवस्था पर सवाल उठाने के साथ-साथ वह चुनाव मैदान में भी डटी रहेगी। कांग्रेस लोकतांत्रिक संस्थाओं और चुनावी प्रक्रिया से जुड़े मुद्दों को राजनीतिक लड़ाई के जरिए उठाती रहेगी।

गोरखपुर में मासूम की मौत पर सीएम योगी सख्त



- पीड़ित परिवार से की मुलाकात, बोले, सपा के गुंडों ने बच्चे को कुचलकर मार डाला

यूथ इंडिया, गोरखपुर

मुख्यमंत्री योगी आदित्यनाथ ने गोरखपुर में हुई घटना में जान गंवाने वाले मासूम बच्चे के पीड़ित परिवार से मुलाकात की। इस दौरान उन्होंने परिवार को सांत्वना दी और घटना पर गहरा दुख जताया। मुख्यमंत्री ने आरोप लगाया कि समाजवादी पार्टी के गुंडों ने मासूम बच्चे को कुचलकर मार डाला। उन्होंने दोषियों के खिलाफ सख्त कार्रवाई की बात कही।

परिवार से मुलाकात के बाद मुख्यमंत्री ने बताया कि मृतक बच्चा चौरी-चौरा की ऐतिहासिक घटना से जुड़े एक महत्वपूर्ण क्रांतिकारी के परिवार का सदस्य था। उन्होंने कहा कि इस परिवार का देश के स्वतंत्रता संग्राम में महत्वपूर्ण योगदान रहा है और परिवार ने अंग्रेजी हुकूमत के खिलाफ संघर्ष किया था।

सीएम योगी ने कहा कि ब्रिटिश शासन के खिलाफ आंदोलन के मामले में जिन 172 लोगों को फांसी की सजा सुनाई गई थी, उनमें इस परिवार के बुजुर्ग भी शामिल थे। उन्होंने कहा कि ऐसे स्वतंत्रता संग्राम सेनानी परिवार के साथ इस तरह की क्रूरता बेहद दुर्भाग्यपूर्ण और अक्षम्य है।

मुख्यमंत्री ने घटना को गंभीर बताते हुए पीड़ित परिवार को न्याय दिलाने का भरोसा दिया। उन्होंने कहा कि किसी भी दोषी को बख्शा नहीं जाएगा और मामले में कानून के अनुसार कार्रवाई की जाएगी। मुख्यमंत्री की मुलाकात के बाद यह मामला राजनीतिक रूप से भी चर्चा में आ गया है।

सीएम बिना सबूत के लगा रहे आरोप: अखिलेश

यूथ इंडिया, गोरखपुर



समाजवादी पार्टी के राष्ट्रीय अध्यक्ष अखिलेश यादव ने गोरखपुर में उनके रोड शो के दौरान हुई दुर्भाग्यपूर्ण घटना पर प्रतिक्रिया देते हुए निष्पक्ष जांच की मांग की है। उन्होंने कहा कि इस घटना से समाजवादी पार्टी बेहद आहत है और पूरे मामले की सच्चाई सामने आनी चाहिए।

अखिलेश यादव ने मुख्यमंत्री योगी आदित्यनाथ पर निशाना साधते हुए कहा कि मुख्यमंत्री बिना किसी ठोस सबूत के आरोप लगा रहे हैं। उन्होंने सवाल उठाया कि जब तक घटना की पूरी जांच नहीं हो जाती, तब तक किसी को दोषी ठहराना उचित नहीं है।

सपा प्रमुख ने कहा कि गोरखपुर में हुई घटना को गंभीरता से लिया जाना चाहिए। प्रशासन को निष्पक्ष तरीके से पूरे मामले की जांच करनी चाहिए, ताकि घटना के पीछे की वास्तविक वजह सामने आ सके। उन्होंने मामले में पारदर्शिता बरतने की भी मांग की।

अखिलेश यादव ने कहा कि समाजवादी पार्टी इस घटना को लेकर चिंतित है और चाहती है कि जांच के जरिए सच्चाई जनता के सामने आए। उन्होंने सरकार से राजनीतिक आरोप-प्रत्यारोप के बजाय मामले की निष्पक्ष जांच कराने और जिम्मेदार लोगों के खिलाफ उचित कार्रवाई करने की मांग की।

पहले मंदिर नहीं जाते थे, अब कथा सुनने लगे: केशव मौर्य

यूथ इंडिया, कुंडा



उत्तर प्रदेश के उपमुख्यमंत्री केशव प्रसाद मौर्य ने कुंडा में आयोजित रामकथा के दौरान समाजवादी पार्टी के राष्ट्रीय अध्यक्ष अखिलेश यादव पर जमकर सियासी हमला बोला। उन्होंने कहा कि अखिलेश यादव पहले मंदिर नहीं जाते थे और न ही कथा सुनते थे, लेकिन अब मंदिर भी जाने लगे हैं और कथा भी सुनने लगे हैं।

डिप्टी सीएम ने कहा कि यह अच्छी बात है कि अब विपक्ष के नेता भी मंदिरों में जा रहे हैं और धार्मिक आयोजनों में शामिल हो रहे हैं। उन्होंने रामकथा को राजनीतिक मंच बताए जाने वाली टिप्पणियों पर भी पलटवार किया। ऐसे बयान देने वालों को आंखों और दिमाग की जांच कराने की नसीहत दी।

केशव मौर्य ने इस दौरान समाजवादी पार्टी और आजम खां को जमानत मिलने के बाद सपा के रुख को लेकर भी निशाना साधा। उन्होंने विपक्ष की राजनीति पर सवाल उठाते हुए कहा कि सपा को अपनी राजनीतिक भूमिका और बयानों पर विचार करना चाहिए।

डिप्टी सीएम के इन बयानों के बाद उत्तर प्रदेश की राजनीति में एक बार फिर भाजपा और समाजवादी पार्टी के बीच जुबानी जंग तेज होने के संकेत मिल रहे हैं। कुंडा की रामकथा के मंच से दिए गए उनके बयान को 2027 के विधानसभा चुनाव से पहले भाजपा की सियासी रणनीति से जोड़कर भी देखा जा रहा है।

ईडी की कार्रवाई भाजपा के दबाव में हुई, जौहर यूनिवर्सिटी बनाने की मिली सजा: आजम खान

- बोले- यूनिवर्सिटी बनाते समय जमीन की कीमत कम थी
- ईडी ने आज की कीमत जोड़कर मुझे दोषी बना दिया

यूथ इंडिया, रामपुर



समाजवादी पार्टी के वरिष्ठ नेता आजम खान ने प्रवर्तन निदेशालय (ईडी) की कार्रवाई को लेकर बड़ा बयान दिया है। उन्होंने आरोप लगाया कि ईडी की कार्रवाई भाजपा के दबाव में की गई। आजम खान ने कहा कि उन्होंने मोहम्मद अली जौहर यूनिवर्सिटी का निर्माण उस समय कराया था, जब जमीन की कीमतें काफी कम थीं, लेकिन ईडी ने वर्तमान बाजार मूल्य के आधार पर आकलन कर उन्हें दोषी ठहराने की कोशिश की।

आजम खान ने कहा कि जिस समय यूनिवर्सिटी बनाई गई थी, उस समय संपत्तियों की कीमत और आज की कीमत में बड़ा अंतर है। ईडी ने आज की कीमतों को आधार बनाकर कार्रवाई की और उन्हें आरोपी बना दिया।

उन्होंने कहा कि उन्हें अदालतों से न्याय मिला है। उनके खिलाफ 100 से अधिक मुकदमे दर्ज कराए गए, लेकिन उनका दावा है कि वे इन मामलों में निर्दोष हैं। आजम खान के इस बयान के बाद जौहर यूनिवर्सिटी और ईडी की कार्रवाई का मामला एक बार फिर राजनीतिक चर्चा में आ गया है।

पीएम मोदी की तारीफ पर कांग्रेस में घमासान

- सैम पित्रोदा को पद से हटाने की मांग, खरगे को नेताओं ने लिखा पत्र

यूथ इंडिया, नई दिल्ली



प्रधानमंत्री नरेंद्र मोदी की तारीफ करने के मामले में ओवरसीज कांग्रेस के अध्यक्ष सैम पित्रोदा की मुश्किलें बढ़ती नजर आ रही हैं। उनके बयान को लेकर कांग्रेस पार्टी के भीतर ही विरोध शुरू हो गया है। पार्टी के कुछ नेताओं ने पित्रोदा को पद से हटाने की मांग उठाई है।

जानकारी के मुताबिक, सैम पित्रोदा के बयान से नाराज कांग्रेस नेताओं ने पार्टी के राष्ट्रीय अध्यक्ष मल्लिकार्जुन खरगे को पत्र लिखकर अपनी आपत्ति दर्ज कराई है। नेताओं का कहना है कि प्रधानमंत्री मोदी की तारीफ करने वाले बयान से पार्टी की राजनीतिक विचारधारा और विपक्ष की भूमिका को लेकर गलत संदेश गया है।

इस मामले को लेकर कांग्रेस के भीतर असंतोष बढ़ता जा रहा है। नाराज नेताओं ने पत्र के माध्यम से सैम पित्रोदा के खिलाफ कार्रवाई करने और उन्हें ओवरसीज कांग्रेस के अध्यक्ष पद से हटाने की मांग की है। इससे पार्टी के अंदर नेतृत्व और अनुशासन को लेकर नई बहस छिड़ गई है।

वहीं, इस विवाद ने कांग्रेस के लिए नई राजनीतिक चुनौती खड़ी कर दी है। अब सबकी नजर पार्टी अध्यक्ष मल्लिकार्जुन खरगे के रुख पर टिकी है। देखना होगा कि पार्टी नेतृत्व इस मामले में क्या फैसला लेता है और सैम पित्रोदा के खिलाफ कोई कार्रवाई होती है या नहीं।

आजम खान में दम है तो अखिलेश से मुस्लिम मुख्यमंत्री की मांग करें: ओमप्रकाश राजभर

- अम्बेडकरनगर में सुभासपा अध्यक्ष ने सपा पर साधा निशाना

यूथ इंडिया, अम्बेडकरनगर



सुहेलदेव भारतीय समाज पार्टी (सुभासपा) के अध्यक्ष एवं कैबिनेट मंत्री ओमप्रकाश राजभर ने अम्बेडकरनगर के अकबरपुर विधानसभा क्षेत्र में आयोजित जनसंपर्क कार्यक्रम के दौरान समाजवादी पार्टी, आजम खान और आगामी चुनावी तैयारियों को लेकर कई बयान दिए। मीडिया से बातचीत में उन्होंने आजम खान को चुनौती देते हुए कहा कि यदि उनमें वास्तव में इंकलाब लाने का दम है तो उन्हें अखिलेश यादव से किसी मुस्लिम चेहरे को मुख्यमंत्री बनाने की मांग करनी चाहिए।

राजभर ने कहा कि उनके अनुसार मुस्लिम समाज में वास्तविक इंकलाब तभी आएगा, जब समाजवादी पार्टी किसी मुस्लिम को मुख्यमंत्री बनाने की बात करेगी। उन्होंने मुख्यमंत्री योगी आदित्यनाथ के बयान का समर्थन करते हुए सपा सरकार के कार्यकाल की कानून-व्यवस्था पर भी सवाल उठाए। राजभर ने दावा किया कि सपा की पांच साल की सरकार में प्रदेश में 1,000 दंगे हुए और 1,200 लोगों की जान गई। उन्होंने आरोप लगाया कि उस दौरान प्रदेश में अराजकता, कर्फ्यू और दंगों का माहौल रहा।

अपने संगठनात्मक कार्यक्रमों की जानकारी देते हुए राजभर ने स्पष्ट किया कि अकबरपुर का आयोजन कोई बड़ी रैली नहीं, बल्कि विधानसभा क्षेत्र को चार हिस्सों में बांटकर किए जा रहे छोटे जनसंपर्क कार्यक्रमों की दूसरी कड़ी है। इसमें 49 गांवों के लोग शामिल हुए। उन्होंने बताया कि पार्टी जलालपुर, कटेहरी और आलापुर सहित जिले की पांचों विधानसभा क्षेत्रों में लगातार जनसंपर्क कार्यक्रम कर रही है।

सहयोगी दल के नेता संजय निषाद के धरना-प्रदर्शन से जुड़े सवाल पर राजभर ने कहा कि हर व्यक्ति अपने तरीके से संघर्ष कर रहा है। वह स्वयं जनता के बीच पहुंचकर लोगों को जागरूक करने का काम कर रहे हैं।

दो स्कॉर्पियो की आमने-सामने टक्कर में 6 लोगों की मौत, 3 गंभीर घायल

यूथ इंडिया, बक्सर



बिहार के बक्सर जिले में गुरुवार शाम एक दर्दनाक सड़क हादसा हो गया। चौसा-रामगढ़ मार्ग पर सोनपा हनुमान राय के डेरा के पास दो स्कॉर्पियो की जोरदार टक्कर हो गई। टक्कर इतनी भीषण थी कि दोनों वाहनों में सवार लोगों के बीच चीख-पुकार मच गई।

इस हादसे में छह लोगों की मौत होने की सूचना है, जबकि तीन लोग गंभीर रूप से घायल हो गए। घटना के बाद इलाके में अफरा-तफरी का माहौल बन गया। हादसे की जानकारी मिलते ही स्थानीय लोग मौके पर पहुंचे और राहत कार्य में मदद की।

घायलों को तत्काल अस्पताल पहुंचाया गया, जहां उनका इलाज जारी है। तीनों गंभीर घायलों की हालत को देखते हुए चिकित्सक उनकी निगरानी कर रहे हैं। वहीं, मृतकों की पहचान और हादसे से जुड़ी अन्य जानकारियां जुटाई जा रही हैं।

घटना की सूचना मिलने के बाद पुलिस और प्रशासन की टीम भी मामले की जांच में जुट गई है। पुलिस हादसे के कारणों का पता लगा रही है। इस दर्दनाक दुर्घटना से मृतकों के परिवारों में शोक की लहर है।

आप और अकाली दल के कई नेताओं ने थामा भाजपा का दामन, सीएम सैनी बोले- बदलाव का संकेत



चंडीगढ़। पंजाब में भारतीय जनता पार्टी को राजनीतिक मजबूती मिली है। बृहस्पतिवार को चंडीगढ़ स्थित पंजाब भाजपा कार्यालय में आयोजित कार्यक्रम के दौरान आम आदमी पार्टी और शिरोमणि अकाली दल समेत विभिन्न राजनीतिक दलों के कई नेताओं ने भाजपा की सदस्यता ग्रहण की। इस घटनाक्रम को पंजाब की राजनीति में महत्वपूर्ण बदलाव के रूप में देखा जा रहा है।

कार्यक्रम में हरियाणा के मुख्यमंत्री नायब सिंह सैनी भी मौजूद रहे। उन्होंने नए सदस्यों का पार्टी में स्वागत करते हुए कहा कि पंजाब में दूसरे दलों के नेताओं का भाजपा से जुड़ना राजनीतिक बदलाव का संकेत है। उन्होंने दावा किया कि जनता अब भाजपा की ओर उम्मीद भरी नजरों से देख रही है। नायब सैनी ने आम आदमी पार्टी और कांग्रेस पर निशाना साधते हुए आरोप लगाया कि दोनों दलों की नीतियों और वादाखिलाफी के कारण पंजाब को नुकसान उठाना पड़ा है। उन्होंने कहा कि प्रदेश की जनता अब राजनीतिक विकल्प तलाश रही है और भाजपा के प्रति लोगों का भरोसा बढ़ रहा है।

अयोध्याधाम को अपमानित करने वालों को अब याद आ रहा राम नाम: योगी

गोरखपुर/एजेंसी

मुख्यमंत्री योगी आदित्यनाथ ने गुरुवार को गोरखपुर के कैम्पियरगंज के भारीवैसी में प्रदेश के पहले वानिकी एवं औद्यानिकी विश्वविद्यालय की आधारशिला रखने के साथ ही 792 करोड़ रुपये से अधिक की कुल 55 विकास परियोजनाओं की सौगात दी। इस अवसर पर उन्होंने अयोध्याधाम को लेकर बिना नाम लिए समाजवादी पार्टी पर हमलावर होते हुए कहा कि रामभक्त हर समय प्रभु श्रीराम का स्मरण करता है जबकि दुर्जनों के मुंह से अंतिम समय में राम नाम शब्द निकलता है। सपा प्रमुख के प्रस्तावित अयोध्या दौरे के संबंध में प्रहार जारी रखते हुए मुख्यमंत्री ने कहा, ह्यजिन्होंने रामभक्तों पर गोलियां चलाई थीं, जय श्रीराम बोलने पर लाठी-डंडे चलाए थे, जो लोग हिंदू आस्था के साथ खिलवाड़ करते थे, जिन्होंने अयोध्याधाम को अपमानित किया था, सुविधाओं से वंचित किया था, आज उनको भी राम नाम याद आ रहा है। कैम्पियरगंज के भारीवैसी में आयोजित समारोह के दौरान मुख्यमंत्री ने 491 करोड़ रुपये की फॉरेस्ट्री यूनिवर्सिटी सहित 621.05 करोड़ की 16 विकास परियोजनाओं का शिलान्यास तथा 171.13 करोड़ रुपये की 39 परियोजनाओं का लोकार्पण किया।



भक्तों को सोते, जागते, उठते, बैठते हर समय श्रीराम याद आते हैं: योगी

समारोह को संबोधित करते हुए सीएम योगी ने कहा कि भक्तों को सोते, जागते, उठते, बैठते हर समय श्रीराम याद आते हैं और उसे श्रीराम का संरक्षण उसे प्राप्त होता है लेकिन जब दुर्जनों का अंतिम समय आता है, उसके मुंह से भी राम नाम ही शब्द निकल पड़ता है, जैसे मारीच को आपने देखा होगा। मारीच के रूप में जो लोग आ रहे हैं, उनको समझने की आवश्यकता है। मुख्यमंत्री योगी आदित्यनाथ ने कुछ दिनों पूर्व सपा प्रमुख अखिलेश यादव की तरफ से अयोध्या से चुनाव लड़ने की दी गई



चुनौती का उल्लेख करते हुए कहा कि अयोध्या तो हमारी आस्था की भूमि है लेकिन आप (अखिलेश यादव) नामांकन करिए तो मैं भी नामांकन कर लेता हूं। एक बार आमने-सामने हो ही जाए, क्यों बेकार आप चिंता कर रहे हैं, क्यों परेशान हैं? सीएम ने कहा उनकी हिम्मत नहीं है आमने-सामने लड़ने की। क्योंकि, कमजोर व्यक्ति आमने-सामने नहीं लड़ता, पीछे से वार करता है। उन्होंने कहा कि इन कायरों की यही स्थिति है। मुख्यमंत्री ने सपा और कांग्रेस को कठघरे में खड़ा करते हुए कहा कि जिन्होंने माफिया के बल पर उत्तर प्रदेश को रौंदा हो, तबाह किया हो, नौजवानों की नौकरी में सेंध लगाई हो, बेटी और व्यापारियों की सुरक्षा में सेंध लगाकर उन्हें असुरक्षित किया हो।

अभ्युदय योजना से उड़ान भर रहे युवाओं के सपने

लखनऊ। उत्तर प्रदेश में आर्थिक अभाव प्रतिभाओं की राह नहीं रोक रहा है। मुख्यमंत्री योगी आदित्यनाथ के नेतृत्व में प्रदेश सरकार की मुख्यमंत्री अभ्युदय योजना युवाओं के सपनों को नई उड़ान दे रही है। समाज कल्याण विभाग की इस पहल के माध्यम से प्रदेश के 157 केंद्रों पर प्रतियोगी परीक्षाओं की निशुल्क तैयारी कराई जा रही है। योजना का सकारात्मक परिणाम भी सामने आ रहा है। वर्ष 2024 से 2026 के बीच शीर्ष 10 अभ्युदय कोचिंग केंद्रों के 138 विद्यार्थियों ने विभिन्न प्रतियोगी परीक्षाओं में सफलता हासिल कर अपनी प्रतिभा का लोहा मनवाया है।

सफलता के मामले में लखनऊ अभ्युदय केंद्र प्रदेश में शीर्ष पर रहा, जहां से 27 विद्यार्थियों का चयन हुआ। महोबा के 20, मीरजापुर के 17, मऊ, उन्नाव और कन्नौज के 14-14, वाराणसी के 13 और बाराबंकी के 11 विद्यार्थियों ने कामयाबी हासिल की। वहीं, आजमगढ़ और गोरखपुर के चार-चार विद्यार्थी भी सफल रहे।



यूपी के मुख्यमंत्री योगी आदित्यनाथ जनपद गोरखपुर के कैम्पियरगंज विधान सभा क्षेत्र में उत्तर प्रदेश के प्रथम वानिकी एवं औद्यानिकी विश्वविद्यालय के भूमि पूजन सहित 792 करोड़ से अधिक लागत की 55 विकास परियोजनाओं के लोकार्पण/शिलान्यास एवं प्रदर्शनी का अवलोकन करते हुए।

जोरदार तेजी के साथ बंद हुआ शेयर बाजार

नई दिल्ली। घरेलू शेयर बाजार में आज जोरदार खरीदारी और के सपोर्ट से दिन में ज्यादातर समय जबरदस्त तेजी का माहौल बना रहा। आज के कारोबार की मिली-जुली शुरूआत हुई थी। बाजार खुलते ही बिकवाली का दबाव भी बन गया। हालांकि पहले 15 पंद्रह मिनट के बाद ही खरीदारों ने लिवाली का जोर बना दिया, जिससे सेंसेक्स और निफ्टी 50 दोनों सूचकांक रिकवर कर हरे निशान में पहुंच गए। इस खरीदारी के सपोर्ट से सुबह की शुरूआती कमजोरी से उबरते हुए बाजार ने पहले घंटे के कारोबार में ही रफ्तार पकड़ ली, जो लगभग पूरे दिन कायम रही। दिग्गज शेयरों में हुई ताबड़तोड़ लिवाली ने दोनों प्रमुख सूचकांकों को 10 महीने के ऊपरी स्तर पर पहुंचा दिया।

सुप्रीम कोर्ट दिसंबर में वैवाहिक दुष्कर्म से जुड़ी याचिकाओं पर अंतिम सुनवाई शुरू करेगा



नई दिल्ली

उच्चतम न्यायालय ने गुरुवार को कहा कि वैवाहिक दुष्कर्म से जुड़े अपवाद प्रावधान को चुनौती देने वाली याचिकाओं पर दिसंबर में अंतिम सुनवाई की जाएगी। मुख्य न्यायाधीश सूर्यकांत की अध्यक्षता वाली बेंच ने संकेत दिया कि शीतकालीन अवकाश (21 दिसंबर से शुरू) से पहले 9 या 10 दिसंबर को मामले की सुनवाई निर्धारित की जा सकती है। याचिकाकताओं की ओर से पेश वरिष्ठ अधिवक्ता इंदिरा जयसिंह ने बेंच को बताया कि दोपहर 2 बजे एक अधूरी सुनवाई वाला (पार्ट-हर्ड) मामला सूचीबद्ध है इसलिए गुरुवार को इस विषय पर सुनवाई संभव नहीं हो पाएगी। मुख्य न्यायाधीश सूर्यकांत ने इस पर सहमति जताते हुए कहा कि आज सुनवाई संभव नहीं है और इसे दिसंबर में 9 या 10 तारीख के लिए तय किया जाएगा। याचिकाओं में यह संवैधानिक प्रश्न उठाया गया है कि क्या वयस्क पत्नी के साथ उसकी सहमति के बिना यौन संबंध बनाने पर पति को दुष्कर्म के अभियोजन से छूट मिलनी चाहिए। पहले यह छूट भारतीय दंड संहिता (आईपीसी) की धारा 375 के अपवाद के तहत मिलती थी और अब भारतीय न्याय संहिता (बीएनएस), 2023 की धारा 63 के अपवाद 2 में भी यह व्यवस्था बनी हुई है कि यदि पत्नी 18 वर्ष से कम आयु की नहीं है तो पति द्वारा किया गया कृत्य दुष्कर्म नहीं माना जाएगा। केंद्र सरकार ने पहले दायर हलफनामों और दलीलों में वैवाहिक दुष्कर्म को अपराध घोषित करने का विरोध करते हुए कहा है कि इसके विवाह संस्था और समाज पर व्यापक प्रभाव पड़ सकते हैं तथा इस मुद्दे पर व्यापक दृष्टिकोण अपनाने की आवश्यकता है। इन याचिकाओं में दिल्ली उच्च न्यायालय के मई 2022 के खंडित फैसले के खिलाफ अपील भी शामिल है। बेंच ने पहले यह भी कहा था कि वह इस पहलू की जांच करेगी कि अपवाद के रहते अभियोजन कैसे कायम रह सकता है।

भारत की पहली स्वदेशी चिकन एचऊएन1 वैक्सीन का शिवराज सिंह आज करेंगे लोकार्पण

नई दिल्ली/एजेंसी

केंद्रीय कृषि मंत्री शिवराज सिंह चौहान ने कहा कि भारतीय कृषि अनुसंधान परिषद-राष्ट्रीय उच्च सुरक्षा पशु रोग संस्थान (आईसीएआरझएनआईएचएसएडी), भोपाल ने मुर्गियों के लिए भारत की पहली स्वदेशी निष्क्रिय एच 5एन 1 वैक्सीन विकसित की है। इस वैक्सीन के परीक्षणों में 6 माह की सुरक्षात्मक प्रतिरक्षा और संपर्क में रखे पक्षियों में वायरस संचरण नहीं पाया गया। कल शुक्रवार को वे भोपाल में देश की पहली स्वदेशी बर्ड फ्लू वैक्सीन एच5एन1 (क्लेड 2.3.2.1ए) राष्ट्र को समर्पित करेंगे। केंद्रीय कृषि मंत्री शिवराज सिंह गुरुवार को कहा कि भारत ने बर्ड फ्लू से बचाव के लिए पहली स्वदेशी चिकन वैक्सीन की विकसित की है। यह स्वदेशी एच5एन1 चिकन वैक्सीन भोपाल के आईसीएआर में तैयार हुई है। इस स्वदेशी चिकन वैक्सीन को भोपाल के आईसीएआर एनआईएचएसएडी ने विकसित की है।

उन्होंने सोशल मीडिया प्लेटफॉर्म एक्स पर कहा कि ये वैक्सीन मुर्गियों-पक्षियों को बर्ड फ्लू से बचाने के लिए कारगर साबित होगी। इससे भारत में बर्ड फ्लू नियंत्रण को मजबूती और मुर्गियों को सुरक्षा मिलेगी।

शाह ने 'सीमा पार आतंकवाद' पर आतंकवाद रोधी सम्मेलन का किया उद्घाटन

नई दिल्ली/एजेंसी

केंद्रीय गृह मंत्री अमित शाह ने गुरुवार को नई दिल्ली में सीमा पार आतंकवाद विषय पर छठे वार्षिक आतंकवाद रोधी सम्मेलन का उद्घाटन किया। सम्मेलन राष्ट्रीय जाँच एजेंसी (एनआईए) की ओर से आतंकवाद के विरुद्ध राष्ट्र की सामूहिक प्रतिक्रिया को सुदृढ़ करने के निरंतर प्रयासों के अंतर्गत आयोजित किया गया है। गृह मंत्रालय के अनुसार सम्मेलन के सत्र विभिन्न विषयों पर केंद्रित होंगे। इसमें विदेशी न्यायाधिकारों से साक्ष्य प्राप्त करना, आतंकवादी मामलों की जांच में डिजिटल फॉरेंसिक और डेटा विश्लेषण का इस्तेमाल और मुकदमों का प्रभावी



प्रबंधन शामिल हैं। सम्मेलन के सत्रों में कट्टरता का मुकाबला करने और राष्ट्रीय सुरक्षा के सामने आ रहे हाइब्रिड खतरों पर भी चर्चा होगी। अन्य सत्रों में आतंकवादी फंडिंग के नेटवर्कों को रोकने से जुड़े साधनों, तकनीकों और केस के अनुभवों की समीक्षा के साथ-साथ भविष्य के लिए तैयार आतंकवाद-निरोधक रणनीतियों के विकास एवं उभरती राष्ट्रीय सुरक्षा चुनौतियों से निपटने के लिए संस्थागत क्षमताओं को सुदृढ़ करने पर विचार किया जाएगा। इस वर्ष होने वाले सम्मेलन में राज्य पुलिस कर्मियों और पेशेवर लोगों के लिए एक क्षमता-निर्माण प्रशिक्षण कार्यक्रम भी आयोजित किया जाएगा। यह कार्यक्रम प्रतिभागियों को कई क्षेत्रों में सक्षम बनाने के लिए तैयार किया गया है। इनमें आतंकवादी मामलों की जाँच में नए आपराधिक कानूनों के इस्तेमाल, अभियोजन में डिजिटल साक्ष्य का उपयोग और ट्रायल रणनीति एवं प्रबंधन शामिल हैं। कार्यक्रम में आतंकी मामलों की जाँच से संबंधित विशेष प्रावधानों, बचाव पक्ष की ओर से पेश की जाने वाली सामान्य चुनौतियों, गवाहों की सुरक्षा तथा अभियोजन को बेहतर बनाने के लिए सरकार द्वारा की गई पहलों पर भी चर्चा की जाएगी।

पंजाब पीसीएस भर्ती पर भ्रष्टाचार के आरोपों को लेकर भाजपा का आआपा पर हमला

नई दिल्ली/एजेंसी

पंजाब लोक सेवा आयोग (पीपीसीएस) की भर्ती प्रक्रिया को लेकर भाजपा ने आम आदमी पार्टी की सरकार पर गंभीर सवाल उठाए हैं। भाजपा के राष्ट्रीय प्रवक्ता और राज्यसभा सांसद सुधांशु त्रिवेदी ने पंजाब पीसीएस परीक्षा के हालिया परिणामों का हवाला देते हुए भर्ती प्रक्रिया में कथित भ्रष्टाचार और पक्षपात के आरोप लगाए। उन्होंने कहा कि 4 नवंबर को घोषित परिणामों में 331 पदों के लिए 751 उम्मीदवारों को इंटरव्यू के लिए शॉर्टलिस्ट किया गया है। इस पूरी प्रक्रिया पर कई स्तरों पर सवाल खड़े हो रहे हैं। त्रिवेदी ने आरोप लगाया कि चयनित उम्मीदवारों में चार तरह के लोगों की मौजूदगी को लेकर सवाल उठ रहे हैं। पहली श्रेणी में नेताओं और



मंत्रियों के परिवारों से जुड़े लोग हैं, दूसरी में सरकार के करीबी माने जाने वाले अधिकारियों के परिजन, तीसरी में भ्रष्टाचार के आरोपों का सामना कर रहे लोगों के परिवारों से जुड़े उम्मीदवार और चौथी श्रेणी में ऐसे लोग हैं, जिन्होंने प्रत्यक्ष या अप्रत्यक्ष रूप से आम आदमी पार्टी के प्रति समर्थन जताया है।

भाजपा सांसद ने परीक्षा परिणामों में एक परीक्षा केंद्र से करीब 24 फीसदी उम्मीदवारों के सफल होने की खबरों का भी जिक्र किया। उन्होंने कहा कि एक ही केंद्र से इतनी बड़ी संख्या में उम्मीदवारों का सफल होना अपने आप में संदेह पैदा करता है।

दवा निर्माण का लाइसेंस लेने से पहले केंद्रीय लाइसेंसिंग प्राधिकरण से अनुमति अनिवार्य



नई दिल्ली/एजेंसी

केंद्रीय स्वास्थ्य एवं परिवार कल्याण मंत्रालय ने एंटीमाइक्रोबियल दवाओं की गुणवत्ता, सुरक्षा और प्रभावकारिता सुनिश्चित करने तथा एंटीमाइक्रोबियल रेजिस्टेंस (एएमआर) की चुनौती से निपटने के लिए नए ड्रग्स एवं क्लिनिकल ट्रायल नियम, 2019 में संशोधन का प्रस्ताव किया है। इसके तहत नियम 2(1)(डब्ल्यू)(वी) में दी गई 'नई दवा' की परिभाषा में एंटीमाइक्रोबियल्स को भी शामिल किया जाएगा। मंत्रालय ने इस संबंध में 6 नवंबर को प्रारूप राजपत्र अधिसूचना जीएसआर 983 (ई) जारी की है।

प्रस्तावित संशोधन का उद्देश्य एंटीमाइक्रोबियल दवाओं को नई दवाओं पर लागू नियामक व्यवस्था के दायरे में लाना है, ताकि इनके निर्माण और गुणवत्ता पर केंद्रीय स्तर पर प्रभावी निगरानी सुनिश्चित की जा सके।

भारत मंडपम में 21 नवम्बर को जुटेंगे देशभर के उद्यमी, फूड एंड एग्रो सेक्टर को दोगुना करने पर होगा विचार

नई दिल्ली/एजेंसी

भारत मंडपम में 21 नवंबर को लघु उद्योग भारती की ओर से 'नेशनल कॉन्क्लेव भारत फूड एंड एग्रो 2047' का आयोजन किया जाएगा। इसमें राज्यों और केंद्र शासित प्रदेशों से सूक्ष्म, लघु एवं मध्यम (एमएसएमई) उद्यमी, नीति निमार्ता और विषय विशेषज्ञ शामिल होंगे। दिल्ली स्थित लघु उद्योग भारती के राष्ट्रीय मुख्यालय में आयोजित संवाददाता सम्मेलन में संगठन के राष्ट्रीय महासचिव ओमप्रकाश गुप्ता और फूड एंड एग्रो उत्पाद समूह के राष्ट्रीय सह-समन्वयक आशीष देवड़ा ने यह जानकारी दी। इस कार्यक्रम का उद्देश्य विकसित भारत-2047 के संकल्प को साकार करने और देश के खाद्य एवं कृषि क्षेत्र को वैश्विक स्तर पर नई पहचान दिलाना है।

आशीष देवड़ा ने बताया कि देश में



हर साल लगभग 90 हजार करोड़ रुपये की कृषि पैदावार (विशेषकर फल और सब्जियां) समय पर प्रोसेसिंग, वेयरहाउसिंग और कोल्ड चेन न मिलने के कारण खराब हो जाती है।

उन्होंने कहा, "यदि हम इस बर्बादी का केवल 10 प्रतिशत भी बचा लें, तो किसानों और प्रोसेसर्स को सीधे 9 से 10 हजार करोड़ रुपये का लाभ होगा।" देवड़ा ने कहा कि वर्तमान में भारत का फूड एंड एग्रो निर्यात करीब 51 अरब डॉलर है, जिसे 2030-31 तक दोगुना कर 100 अरब डॉलर तक ले जाने का लक्ष्य है। उन्होंने कहा कि भारत को अब केवल कच्चा माल बेचने के बजाय 'वॉल्यूम से वैल्यू एडिशन' की ओर बढ़ना होगा। वहीं, 21 नवम्बर को होने वाले इस कॉन्क्लेव को केंद्रीय कृषि एवं किसान कल्याण राज्य मंत्री भागीरथ सिंह चौधरी और खाद्य प्रसंस्करण उद्योग मंत्रालय के सचिव अविनाश जोशी (आईएएस) संबोधित करेंगे।

50 हजार विद्यार्थियों को टैबलेट का उपहार देंगे सीएम योगी

स्वामी विवेकानंद युवा सशक्तीकरण योजना के तहत शुक्रवार को गोरखपुर के चंपा देवी पार्क में होगा टैबलेट वितरण समारोह

गोरखपुर/एजेंसी

युवा शक्ति को आधुनिक तकनीक से लैस कर उन्हें समयानुकूल सक्षम और दक्ष बनाने के लिए मुख्यमंत्री योगी आदित्यनाथ 20 नवंबर (शुक्रवार) को गोरखपुर मंडल के 50 हजार विद्यार्थियों को टैबलेट वितरित करेंगे। स्वामी विवेकानंद युवा सशक्तीकरण योजना के तहत टैबलेट वितरण का समारोह रामगढ़ताल क्षेत्र स्थित चंपा देवी पार्क में होगा। टैबलेट वितरण समारोह में गोरखपुर मंडल के चारों जिलों गोरखपुर, महराजगंज, देवरिया व कुशीनगर की युवा प्रतिभाएं एक मंच पर जुटेंगी। वितरण का सबसे बड़ा हिस्सा गोरखपुर जिले के खाते में है, जहां के विभिन्न शिक्षण संस्थानों में पढ़ने वाले



35000 विद्यार्थियों को टैबलेट दिए जाएंगे। इसके साथ ही मंडल के अन्य तीन जिलों देवरिया, कुशीनगर और महराजगंज के 5000-5000 विद्यार्थी भी इस उपहार के हकदार बनेंगे। एक ही दिन में 50 हजार युवाओं के हाथों में आधुनिक गैजेट पहुंचने से गोरखपुर मंडल में डिजिटल क्रांति को नई गति मिलेगी। गोरखपुर में स्वामी विवेकानंद युवा सशक्तीकरण योजना के तहत युवाओं को डिजिटल डिवाइस वितरित करने का यह अभियान काफी सफल रहा है। जिलाधिकारी दीपक मीणा के अनुसार, वर्ष 2021-22 में योजना की शुरूआत से लेकर अब तक जिले के 141085 विद्यार्थियों को टैबलेट और स्मार्टफोन से लाभान्वित किया जा चुका है। जिले में आवंटित शत-प्रतिशत स्मार्टफोन का वितरण पहले ही पूरा कर लिया गया है, जबकि शेष बचे 52,800 टैबलेट कॉलेजों के माध्यम से बांटे जा रहे हैं, जिसका मुख्य आयोजन बुधवार को मुख्यमंत्री योगी आदित्यनाथ के सान्निध्य में होगा।

इसमें स्नातक और स्नातकोत्तर के साथ-साथ डिप्लोमा, कौशल विकास (स्किल डेवलपमेंट), पैरामैडिकल और नर्सिंग जैसे व्यावसायिक पाठ्यक्रमों के विद्यार्थियों को भी सीधे तौर पर जोड़ा गया है। यह पहल न केवल पढ़ाई को आसान बना रही है, बल्कि युवाओं के लिए नौकरी और स्वरोजगार के नए रास्ते भी खोल रही है।

स्वामी विवेकानंद युवा सशक्तीकरण योजना के तहत मिलने वाले डिवाइस विद्यार्थियों के लिए ज्ञान और सूचना का मजबूत माध्यम बन रहे हैं। इसके जरिये विद्यार्थियों को सरकार की जनकल्याणकारी योजनाओं की ताजा जानकारी घर बैठे मिल रही है। वहीं, विश्वविद्यालय और महाविद्यालय भी 'फ्लैश मैसेज' के माध्यम से कक्षाओं, सिलेबस और परीक्षाओं से जुड़े जरूरी अपडेट सीधे छात्रों के टैबलेट और स्मार्टफोन पर भेज रहे हैं।

दिल्ली-एनसीआर में वायु प्रदूषण: नगर निकायों को जीरो टॉलरेंस नीति अपनाने के निर्देश

नई दिल्ली/एजेंसी

केंद्रीय पर्यावरण, वन एवं जलवायु परिवर्तन मंत्री भूपेंद्र यादव ने दिल्ली-एनसीआर में वायु प्रदूषण पर प्रभावी नियंत्रण के लिए नगर निकायों को जीरो टॉलरेंस की नीति अपनाने और प्रदूषण संबंधी नियमों का उल्लंघन करने वालों के खिलाफ सख्त दंडात्मक कार्रवाई करने के निर्देश दिए हैं। उन्होंने कहा कि सर्दियों के दौरान प्रदूषण नियंत्रण के लिए केवल योजनाएं बनाना पर्याप्त नहीं है बल्कि हर दिन जमीन पर उनका प्रभावी क्रियान्वयन दिखाई देना चाहिए। इसके लिए दैनिक निगरानी, वार्ड स्तर के अधिकारियों की जवाबदेही और समयबद्ध कार्रवाई सुनिश्चित की जाए। भूपेंद्र यादव ने गुरुवार को तुर्कमेन के अंताल्या से वर्चुअल माध्यम से दिल्ली, गाजियाबाद, नोएडा, गुरुग्राम



और फरीदाबाद के नगर निकायों के साथ समीक्षा बैठक की।

इसमें दिल्ली-एनसीआर के शहरों की शीतकालीन कार्ययोजनाओं और वायु प्रदूषण नियंत्रण के लिए उठाए जा रहे कदमों की समीक्षा की गई। बैठक में केंद्रीय पर्यावरण राज्य मंत्री कीर्तिवर्धन सिंह, पर्यावरण मंत्रालय के सचिव नरेंद्र भूषण, वायु गुणवत्ता प्रबंधन आयोग (सीएक्यूएम) के अध्यक्ष राजेश वर्मा, सीपीसीबी की अध्यक्ष डॉ. अमनदीप गर्ग सहित विभिन्न नगर निगमों के महापौर, आयुक्त और वरिष्ठ अधिकारी शामिल हुए। खुले में नगर निगम का कचरा, सूखी पत्तियां और बायोमास जलाने की घटनाओं पर तत्काल कार्रवाई करने के निर्देश दिए।

यूपी में निवेश को मिलेगा बढ़ावा, औद्योगिक जमीन गिरवी रखकर कर्ज ले सकेंगे निवेशक

यूथ इंडिया, लखनऊ



उत्तर प्रदेश में औद्योगिक विकास और निवेश को बढ़ावा देने के लिए योगी सरकार ने बड़ा कदम उठाया है। प्रदेश कैबिनेट ने विदेशी प्रत्यक्ष निवेश (एफडीआई), विदेशी पूंजी निवेश और फॉर्च्यून ग्लोबल-500 व फॉर्च्यून इंडिया-500 निवेश प्रोत्साहन नीति-2023 में दूसरे संशोधन को मंजूरी दे दी है। नई व्यवस्था के तहत अब निवेशक आवंटित औद्योगिक जमीन को गिरवी रखकर अपनी परियोजनाओं के लिए कर्ज जुटा सकेंगे। इसके साथ ही तीन हजार करोड़ रुपये या इससे अधिक निवेश वाली रणनीतिक अल्ट्रा मेगा परियोजनाओं को विशेष प्रोत्साहन पैकेज देने का भी प्रावधान किया गया है।

सरकार के इस फैसले से प्रदेश में बड़े औद्योगिक निवेश प्रस्तावों को गति मिलने की उम्मीद है। संशोधित नीति के अनुसार, निवेशक आवंटित औद्योगिक भूमि को परियोजना के वित्तपोषण के लिए कोलेटरल यानी गारंटी के रूप में इस्तेमाल कर सकेंगे। औद्योगिक एवं सेवा क्षेत्र के लिए चिह्नित जमीन पर अपफ्रंट लैंड सब्सिडी लेने वाली इकाइयों को मौजूदा बंधक व्यवस्था के विकल्प के रूप में सब्सिडी के बराबर अपरिवर्तनीय बैंक गारंटी या राज्य सरकार की ओर से निर्धारित समतुल्य वित्तीय प्रतिभूति जमा करने की सुविधा भी मिलेगी। इससे निवेशकों को वित्तीय संसाधन जुटाने में सहूलियत होगी और परियोजनाओं को समय पर शुरू करने में मदद मिल सकती है। कैबिनेट ने तीन हजार करोड़ रुपये या इससे अधिक निवेश वाली रणनीतिक अल्ट्रा मेगा परियोजनाओं के लिए विशेष प्रोत्साहन पैकेज का रास्ता भी साफ किया है। ऐसी परियोजनाओं के प्रस्तावों पर जरूरत के आधार पर प्राधिकृत समिति विचार करेगी, हालांकि प्रोत्साहन पैकेज को लेकर अंतिम निर्णय कैबिनेट का ही होगा। सरकार का मानना है कि इस व्यवस्था से बड़े निवेशकों को प्रदेश में उद्योग स्थापित करने के लिए प्रोत्साहित किया जा सकेगा।

इसके अलावा, प्रदेश में नवाचार, अनुसंधान और अत्याधुनिक तकनीक आधारित उद्यमिता को बढ़ावा देने के लिए कैबिनेट ने आईआईटी कानपुर के नोएडा परिसर में डीप टेक यू हब की स्थापना और भवन निर्माण के प्रस्ताव को भी मंजूरी दी है। इस परियोजना पर कुल 281.03 करोड़ रुपये खर्च किए जाएंगे। वित्त एवं संसदीय कार्य मंत्री सुरेश कुमार खन्ना ने बताया कि परियोजना के तहत ईपीसी मोड में भवन का निर्माण कराया जाएगा और इसे दो वर्ष में पूरा करने का लक्ष्य रखा गया है। वित्तीय वर्ष 2026-27 में इसके लिए 100 करोड़ रुपये का बजटीय प्रावधान किया गया है।

डीप टेक यू हब को सेक्शन-8 कंपनी के रूप में पंजीकृत संस्था के तौर पर स्थापित किया जाएगा। कैबिनेट ने उत्तर प्रदेश औद्योगिक विवाद (संशोधन) विधेयक-2020 को केंद्र सरकार से वापस लेने के प्रस्ताव को भी मंजूरी दे दी है। श्रमिकों के कल्याण और उद्योगों की बदलती जरूरतों को ध्यान में रखते हुए राज्य सरकार ने उत्तर प्रदेश औद्योगिक विवाद अधिनियम, 1947 में संशोधन का प्रस्ताव तैयार किया था। हालांकि, केंद्र सरकार ने विधेयक की धारा 6 (ज) में प्रस्तावित संशोधन को औद्योगिक संबंध संहिता-2020 के अनुरूप नहीं पाया था।

ईडी के मामले में जमानत से आजम खां को राहत, लेकिन आयकर विभाग की कार्यवाही का खतरा बरकरार

यूथ इंडिया, लखनऊ



समाजवादी पार्टी के वरिष्ठ नेता और पूर्व मंत्री आजम खां को ईडी से जुड़े मामले में जमानत मिलने के बाद भले ही बड़ी राहत मिली हो, लेकिन उनकी कानूनी मुश्किलें अभी खत्म होती नजर नहीं आ रही हैं। प्रदेश में आगामी विधानसभा चुनाव से पहले आजम खां की मुश्किलें एक बार फिर बढ़ सकती हैं। ईडी के बाद अब आयकर विभाग की कार्रवाई का खतरा भी उनके सामने खड़ा है। इसके अलावा उनके खिलाफ दर्ज कई अन्य मुकदमों की सुनवाई और जांच भी जारी है।

आजम खां को अदालत से राहत ईडी की गिरफ्तारी की प्रक्रिया से जुड़े कानूनी पहलुओं पर मिली है। वहीं, सुप्रीम कोर्ट में उनकी दोषसिद्धि पर रोक से जुड़ी कार्यवाही भी अहम बनी हुई है। ऐसे में जांच एजेंसियों को आगे की कार्रवाई के लिए नए सिरे से कानूनी प्रक्रिया अपनानी पड़ सकती है। दूसरी ओर, जौहर ट्रस्ट से जुड़े वित्तीय अनियमितताओं के मामले ने उनकी मुश्किलें बढ़ा रखी हैं। आयकर विभाग की ओर से ट्रस्ट का पंजीकरण रद्द किए जाने के बाद अब जुर्माने की वसूली का मामला भी सामने है। विभाग की ओर से आगे कदम उठाए जाने पर आजम खां और उनके करीबियों की परेशानियां बढ़ सकती हैं।

इसके साथ ही ईडी की ओर से रामपुर में दर्ज कराई गई नई एफआईआर भी आजम खां और उनके करीबियों के लिए परेशानी का कारण बन सकती है। वर्ष 2022 में सामने आए जल निगम भर्ती घोटाले में भी ईडी की जांच अभी पूरी नहीं हुई है। इस मामले में एसआईटी की जांच में आजम खां समेत अन्य आरोपियों को दोषी पाया जा चुका है। ऐसे में इस मामले की जांच और आगे की कानूनी कार्रवाई पर भी सबकी नजर रहेगी।

आजम खां को कई मामलों में राहत मिलने के बाद उनकी राजनीतिक सक्रियता को लेकर भी चर्चाएं तेज हो गई हैं। माना जा रहा है कि जेल से बाहर आने के बाद वह एक बार फिर प्रदेश की राजनीति में सक्रिय भूमिका निभा सकते हैं। खासकर आगामी विधानसभा चुनाव को देखते हुए उनकी राजनीतिक गतिविधियां महत्वपूर्ण हो सकती हैं। समाजवादी पार्टी की राजनीति में आजम खां लंबे समय से मुस्लिम समुदाय के प्रमुख नेताओं में गिने जाते रहे हैं।

प्रदेश में मुस्लिम मतदाताओं को लेकर राजनीतिक दलों के बीच रणनीतिक हलचल भी तेज है। समाजवादी पार्टी इस वर्ग को अपने राजनीतिक आधार का महत्वपूर्ण हिस्सा मानती है। वहीं, चंद्रशेखर आजाद और असदुद्दीन ओवैसी के संभावित राजनीतिक गठजोड़ को भी सपा के लिए चुनौती के रूप में देखा जा रहा है। ऐसे राजनीतिक समीकरणों के बीच आजम खां की भूमिका अहम हो सकती है।

फिलहाल आजम खां को ईडी के मामले में मिली जमानत ने उन्हें राहत जरूर दी है, लेकिन आयकर विभाग की संभावित कार्रवाई, जौहर ट्रस्ट से जुड़े मामले और जल निगम भर्ती घोटाले की जांच के चलते उनकी कानूनी चुनौतियां बनी हुई हैं। अब देखना होगा कि आगामी विधानसभा चुनाव से पहले वह अपनी राजनीतिक सक्रियता कितनी बढ़ा पाते हैं और जांच एजेंसियों की आगे की कार्रवाई किस दिशा में जाती है।

प्रेमिका की संदिग्ध मौत के मामले में जेल में बंद कारोबारी की मौत, बाथरूम में फंदे पर लटका मिला शव

यूथ इंडिया, लखनऊ



प्रेमिका समरीन की संदिग्ध परिस्थितियों में हुई मौत के मामले में जेल में बंद कारोबारी अवनीश जायसवाल उर्फ देव की गुरुवार सुबह जेल के अंदर मौत हो गई। उसका शव जेल के बाथरूम में फंदे पर लटका मिला। घटना की जानकारी मिलते ही जेल प्रशासन में हड़कंप मच गया। अवनीश समरीन की मौत के मामले में आरोपी था और करीब एक महीने पहले ही उसने अदालत में आत्मसमर्पण किया था।

जानकारी के अनुसार, 12 अक्टूबर को लखनऊ के सुशांत गोल्फ सिटी थाना क्षेत्र स्थित होटल सेलेस्टियल मैन्योर की दसवीं मंजिल से गिरकर 24 वर्षीय समरीन की संदिग्ध परिस्थितियों में मौत हो गई थी। घटना के समय समरीन कारोबारी अवनीश जायसवाल के साथ होटल में रुकी हुई थी। बताया गया कि अवनीश ने होटल का कमरा नंबर 1037 बुक कराया था और दोपहर करीब 12 बजे समरीन के साथ होटल पहुंचा था। शाम करीब छह बजे समरीन बालकनी से नीचे गिर गई थी।

घटना के बाद अवनीश मौके से फरार हो गया था। पुलिस ने उसके खिलाफ समरीन को आत्महत्या के लिए उकसाने का मुकदमा दर्ज किया था। तीन दिन तक फरार रहने के बाद 15 अक्टूबर को अवनीश ने एसीजेएम कोर्ट में आत्मसमर्पण कर दिया था। इसके बाद पुलिस ने उसे हिरासत में लेकर जेल भेज दिया था।

पुलिस के मुताबिक, समरीन लखनऊ की रहने वाली थी, जबकि अवनीश सुल्तानपुर का निवासी था। समरीन एक होटल में काम करती थी और उसका अपने पति से तलाक का मुकदमा चल रहा था। समरीन की मां ने आरोप लगाया था कि अवनीश उस पर शादी करने का दबाव बना रहा था। शादी से इनकार करने पर उसने बेटी को होटल की बालकनी से नीचे धक्का दे दिया था। हालांकि, इन आरोपों की पुष्टि जांच और न्यायिक प्रक्रिया के माध्यम से होनी थी।

गुरुवार सुबह जेल के बाथरूम में अवनीश का शव मिलने से जेल प्रशासन में अफरा-तफरी मच गई। शुरुआती जानकारी के अनुसार, उसने तौलिए का इस्तेमाल कर फंदा बनाया था। जेल प्रशासन ने घटना की जानकारी संबंधित अधिकारियों को दी। मामले में नियमानुसार जांच और आगे की कानूनी कार्रवाई की जा रही है।

मतदाता पंजीकरण का लक्ष्य पूरा करना चुनौती, बीकेटी सबसे आगे तो कैंट सबसे पीछे

यूथ इंडिया, लखनऊ

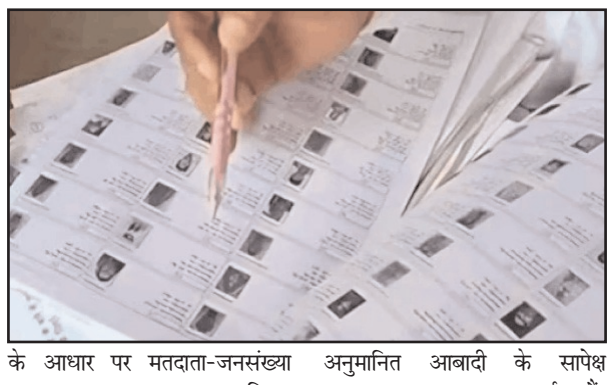

राजधानी में मतदाता पंजीकरण को लेकर निर्वाचन विभाग के सामने बड़ी चुनौती है। अनुमानित आबादी के मुकाबले मतदाता-जनसंख्या अनुपात में बख्शी का तालाब (बीकेटी) विधानसभा क्षेत्र लक्ष्य के सबसे करीब है, जबकि लखनऊ कैंट सबसे पीछे चल रहा है। निर्वाचन विभाग ने आदर्श मतदाता-जनसंख्या अनुपात 69.06 प्रतिशत निर्धारित किया है, लेकिन राजधानी में फिलहाल यह आंकड़ा केवल 51.17 प्रतिशत है। ऐसे में विशेष संक्षिप्त पुनरीक्षण (एसएसआर) के दौरान नए मतदाताओं को जोड़ना और पंजीकरण का लक्ष्य हासिल करना विभाग के लिए चुनौतीपूर्ण होगा।

निर्वाचन विभाग के आंकड़ों के अनुसार, राजधानी की अनुमानित आबादी 61,34,810 है। इसमें 18 वर्ष या उससे अधिक आयु के लोगों के आधार पर मतदाता-जनसंख्या अनुपात का मानक 69.06 प्रतिशत तय किया गया है। 17 नवंबर को जारी ड्राफ्ट मतदाता सूची में कुल 31,39,412 मतदाता दर्ज हैं। यह अनुमानित आबादी का 51.17 प्रतिशत है। निर्धारित मानक और वर्तमान अनुपात के बीच 17.89 प्रतिशत अंक का अंतर है।

विधानसभा क्षेत्रवार आंकड़ों पर नजर डालें तो बख्शी का तालाब में मतदाता-जनसंख्या अनुपात 66.27 प्रतिशत है। यहां 6,45,893 की अनुमानित आबादी के सापेक्ष 4,28,002 मतदाता दर्ज हैं। सरोजनीनगर में यह अनुपात 60.89 प्रतिशत है, जबकि लखनऊ पश्चिम में 59.71 प्रतिशत और लखनऊ उत्तर में 53.44 प्रतिशत है। मलिहाबाद में 52.59 प्रतिशत, लखनऊ पूर्व में 48.19 प्रतिशत और मोहनलालगंज में 47.11 प्रतिशत अनुपात दर्ज किया गया है। वहीं लखनऊ मध्य में मतदाता-जनसंख्या अनुपात 36.89 प्रतिशत और लखनऊ कैंट में सबसे कम 36.21 प्रतिशत है। कैंट विधानसभा क्षेत्र में 6,74,289 की अनुमानित आबादी के मुकाबले केवल 2,44,149 मतदाता दर्ज हैं। इन आंकड़ों से स्पष्ट है कि कुछ विधानसभा क्षेत्रों में मतदाता पंजीकरण की स्थिति अपेक्षाकृत बेहतर है, जबकि कई क्षेत्रों में अभी काफी सुधार की जरूरत है।

राजधानी में पिछले कुछ महीनों के दौरान मतदाताओं की संख्या में भी इजाफा हुआ है। 10 अप्रैल को जारी मतदाता सूची में कुल 30,80,350 मतदाता दर्ज थे, जबकि 17 नवंबर की ड्राफ्ट सूची में यह संख्या बढ़कर 31,39,412 हो गई। इस प्रकार कुल 59,062 मतदाताओं की वृद्धि हुई है। विधानसभा क्षेत्रवार वृद्धि में सरोजनीनगर सबसे आगे रहा, जहां 13,422 नए मतदाता जुड़े। लखनऊ उत्तर में 10,488 और बीकेटी में 8,530 मतदाताओं की बढ़ोतरी दर्ज की गई।

चोरों का आतंक, चार घरों से लाखों के जेवर और नकदी पार

लखनऊ। राजधानी में चोरों ने अलग-अलग इलाकों में चार घरों को निशाना बनाकर लाखों रुपये के जेवर और नकदी पार कर दी। जानकीपुरम, गोसाईगंज, अमीनाबाद और काकोरी में हुई चोरी की इन घटनाओं से लोगों में चिंता है। पीड़ितों ने संबंधित थानों में मुकदमा दर्ज कराया है। पुलिस चोरों की तलाश में जुटी है।

जानकीपुरम निवासी प्रत्यूष कुमार सिंह ने पुलिस को बताया कि 13 नवंबर को वह परिवार के साथ छठ पर्व मनाने अपने पैतृक गांव देवरिया गए थे। सोमवार रात करीब नौ बजे जब वह परिवार के साथ घर लौटे तो अंदर का नजारा देखकर हैरान रह गए। कमरों का सामान बिखरा पड़ा था और अलमारियों के लॉकर टूटे हुए थे। जांच करने पर पता चला कि चोर घर से करीब आठ लाख रुपये के जेवर, दो लाख रुपये नकद और 300 ग्राम चांदी के आभूषण चोरी कर ले गए हैं। घटना की सूचना पुलिस को दी गई, जिसके बाद मामले में एफआईआर दर्ज कर जांच शुरू कर दी गई। इंस्पेक्टर विनोद कुमार तिवारी ने बताया कि घटनास्थल और आसपास लगे सीसीटीवी कैमरों की फुटेज खंगाली जा रही है। पुलिस संदिग्धों की पहचान करने का प्रयास कर रही है।

अशोक मार्ग पर पेड़ गिरने से दो लोग घायल

लखनऊ। अशोक मार्ग पर सिकंदर बाग पुरातत्व परिसर के पास गुरुवार को सड़क पर अचानक पेड़ गिरने से दो लोग घायल हो गए। हादसे के समय दोनों ड्यूटी पर जा रहे थे। इसी दौरान पेड़ की चपेट में आने से वे घायल हो गए। घटना के बाद मौके पर अफरा-तफरी मच गई और सड़क पर यातायात भी प्रभावित हुआ।

घायलों की पहचान संजीत और उनके गनर राजकुमार के रूप में हुई है। दोनों किसी काम से ड्यूटी पर जा रहे थे, तभी सिकंदर बाग पुरातत्व परिसर के पास अचानक पेड़ सड़क पर गिर पड़ा। दोनों इसकी चपेट में आ गए और घायल हो गए। हादसे के बाद उन्हें तत्काल उपचार के लिए सिविल अस्पताल में भर्ती कराया गया।

घटना के चलते अशोक मार्ग पर कुछ समय तक आवागमन प्रभावित रहा। सड़क पर पेड़ गिरने से वाहन चालकों को परेशानी का सामना करना पड़ा। हादसे की सूचना के बाद मौके पर लोगों की भीड़ जुट गई।

ऊर्जा आपूर्ति की सुरक्षा के लिए मजबूत अवसंरचना जरूरी, भविष्य की जरूरतों पर मंथन

यूथ इंडिया, लखनऊ



ऊर्जा की बढ़ती मांग और आपूर्ति व्यवस्था को निर्बाध बनाए रखने के लिए मजबूत एवं सुरक्षित बुनियादी ढांचे का विकास जरूरी है। भविष्य में ऊर्जा क्षेत्र की जरूरतों को ध्यान में रखते हुए आपूर्ति से जुड़ी अवसंरचना को और सक्षम बनाना होगा। इसी विषय पर गोमतीनगर स्थित होटल ताज महल में पेट्रोलियम एवं प्राकृतिक गैस नियामक बोर्ड (पीएनजीआरबी) की ओर से राष्ट्रीय सम्मेलन आयोजित किया गया। सम्मेलन में ऊर्जा आपूर्ति की सुरक्षा और इसके लिए आवश्यक बुनियादी ढांचे को मजबूत बनाने के विभिन्न पहलुओं पर चर्चा की गई।

कार्यक्रम में पीएनजीआरबी के चेयरपर्सन डॉ. अनिल कुमार जैन, आईएएस और बोर्ड के सदस्य जयंता नारायण दास ने अपने विचार रखे। वक्ताओं ने कहा कि ऊर्जा आपूर्ति की निरंतरता बनाए रखना महत्वपूर्ण है। इसके लिए ऐसी अवसंरचना विकसित करने की आवश्यकता है, जो वर्तमान मांग के साथ भविष्य की जरूरतों को भी पूरा कर सके। ऊर्जा क्षेत्र में आपूर्ति व्यवस्था की सुरक्षा केवल उत्पादन तक सीमित नहीं है, बल्कि इसके लिए परिवहन, वितरण और संबंधित बुनियादी सुविधाओं का मजबूत होना भी जरूरी है।

सम्मेलन में ऊर्जा आपूर्ति व्यवस्था को सुरक्षित और भरोसेमंद बनाए रखने के महत्व पर जोर दिया गया। वक्ताओं ने भविष्य की चुनौतियों को ध्यान में रखते हुए बुनियादी ढांचे के विकास और उसकी मजबूती पर विचार साझा किए। कार्यक्रम का उद्देश्य ऊर्जा क्षेत्र से जुड़े विभिन्न पहलुओं पर विमर्श करना और आपूर्ति सुरक्षा के लिए जरूरी अवसंरचना की भूमिका को रेखांकित करना रहा।

एलडीए भूखंड लॉटरी में असफल आवेदकों को मिलेगा दूसरा मौका, 30 नवंबर तक देनी होगी सहमति

यूथ इंडिया, लखनऊ



लखनऊ विकास प्राधिकरण (एलडीए) ने भूखंड आवंटन की पहली लॉटरी में असफल रहे आवेदकों को बड़ी राहत दी है। अब ऐसे आवेदकों को दूसरे चरण की लॉटरी में शामिल होने का मौका मिलेगा। इसके लिए उन्हें दोबारा आवेदन शुल्क नहीं देना होगा और पहले जमा की गई पंजीकरण धनराशि भी सुरक्षित रहेगी। इच्छुक आवेदक 30 नवंबर तक एलडीए की आधिकारिक वेबसाइट पर अपनी सहमति दे सकते हैं।

प्राधिकरण के अनुसार, जिन आवेदकों को पहली लॉटरी में भूखंड आवंटित नहीं हो सका था, वे दूसरे चरण की लॉटरी में शामिल होने का विकल्प चुन सकते हैं। इसके लिए उन्हें एलडीए की वेबसाइट ह्दद्दद्वह्यह्दड्डह्लद्धश्ठठ्ठ.द्यस्रड्डद्यह्लष्मठ्ठश्र 2.ह्वठ्ठ पर जाकर अपनी सहमति दर्ज करनी होगी। जो आवेदक अगली लॉटरी में शामिल नहीं होना चाहते और अपनी धनराशि वापस लेना चाहते हैं, उन्हें वापसी का विकल्प चुनना होगा। ऐसे आवेदकों की पंजीकरण धनराशि वापस कर दी जाएगी।

अगली लॉटरी में शामिल होने वाले आवेदकों की पहले से जमा धनराशि एलडीए के पास सुरक्षित रहेगी। यह धनराशि अगली लॉटरी में उसी श्रेणी के भूखंड के सापेक्ष समायोजित की जाएगी। इसके अलावा दोबारा आवेदन करने वाले आवेदकों को भुगतान का विकल्प किस्तों से बदलकर एकमुश्त करने की सुविधा भी मिलेगी। ऐसे आवेदकों को लॉटरी में प्राथमिकता देने का भी प्रावधान किया गया है। हालांकि, उन्हें भूखंड से संबंधित अन्य किसी विवरण में बदलाव करने की अनुमति नहीं होगी।

एलडीए ने स्पष्ट किया है कि नए आवेदकों को पंजीकरण फॉर्म का शुल्क देना होगा। वहीं, पहले आवेदन कर चुके ऐसे आवेदक जो भूखंड के आकार या अन्य विवरण में बदलाव करना चाहते हैं, उन्हें भी निर्धारित शुल्क जमा करना पड़ेगा।

गौरतलब है कि सितंबर में एलडीए ने सीतापुर रोड स्थित नैमिष नगर और आगरा एक्सप्रेसवे स्थित वरुण विहार योजना के प्रथम चरण में भूखंडों के लिए पंजीकरण प्रक्रिया शुरू की थी। दोनों योजनाओं में कुल 4,539 भूखंडों के लिए 38,457 लोगों ने ऑनलाइन आवेदन किया था। आवेदकों की संख्या भूखंडों की तुलना में काफी अधिक होने के कारण करीब 34 हजार लोगों को पहली लॉटरी में निराशा हाथ लगी थी।

स्कूटी सवार सहेलियों को टक्कर मारकर मोबाइल लूटने वाले दो आरोपी गिरफ्तार

लखनऊ। पारा के मोहान रोड स्थित मंगलम पैलेस के पास स्कूटी सवार दो सहेलियों को टक्कर मारकर मोबाइल लूटने के मामले में पुलिस ने बुधवार को दो आरोपियों को गिरफ्तार कर लिया। पुलिस ने उनके कब्जे से लूटा गया मोबाइल भी बरामद कर लिया है। सीसीटीवी फुटेज की मदद से पुलिस आरोपियों तक पहुंची। पारा इंस्पेक्टर सुरेश सिंह के मुताबिक, पुलिस ने बादलखेड़ा रोड से दोनों आरोपियों को गिरफ्तार किया। उनकी पहचान सलेमपुर पतौरा निवासी हिमांशु यादव और लकी कुमार के रूप में हुई है। घटना बुधवार दोपहर करीब दो बजे की है। बादशाहखेड़ा, आलमनगर निवासी शिवा राजपूत की 16 वर्षीय बहन सोनम अपनी सहेली कोमल गुप्ता के साथ फतेहगंज से दवा लेकर स्कूटी से घर लौट रही थी।

ऐशबाग के तिलक नगर में आग से तबाही, दर्जनों झोपड़ियां जलकर राख

यूथ इंडिया, लखनऊ

ऐशबाग के तिलक नगर इलाके में गुरुवार सुबह भीषण आग लगने से दर्जनों झोपड़ियां जलकर राख हो गईं। आग की चपेट में आने से प्रभावित परिवारों की पूरी गृहस्थी तबाह हो गई। घरों में रखा सामान, कपड़े और रोजमर्रा की जरूरत की वस्तुएं जलकर नष्ट हो गईं। इस घटना में लाखों रुपये के नुकसान की बात सामने आई है। आग के बाद प्रभावित परिवारों के सामने रहने और खाने-पीने का संकट खड़ा हो गया है।

घटना के बाद इलाके में अफरा-तफरी का माहौल बन गया। आग से प्रभावित लोगों ने बताया कि उन्होंने अपनी मेहनत की कमाई से घरों में गृहस्थी का सामान जुटाया था, लेकिन आग ने सब कुछ छीन लिया। कई परिवारों के पास अब रहने के लिए सुरक्षित जगह और रोजमर्रा की जरूरतों का सामान तक नहीं बचा है। पीड़ित परिवार इस मुश्किल घड़ी में सरकारी मदद की उम्मीद लगाए हुए हैं। घटना की जानकारी मिलने के बाद विधायक रविदास मेहरोत्रा पीड़ित परिवारों से मिलने तिलक नगर पहुंचे। उन्होंने प्रभावित लोगों से मुलाकात कर आग से हुए नुकसान की जानकारी ली। इस दौरान पीड़ित परिवारों ने उन्हें अपनी आपबीती सुनाई और बताया कि आग में उनकी पूरी गृहस्थी जलकर राख हो गई है। लोगों ने कहा कि अब उनके सामने परिवार के भरण-पोषण और रहने की व्यवस्था करने की बड़ी चुनौती है। पीड़ित परिवारों ने सरकार से प्रत्येक प्रभावित परिवार को आर्थिक सहायता देने की मांग उठाई है।

आठ साल बाद बहाल हुए वरिष्ठ आईपीएस जसवीर सिंह, फिलहाल प्रतीक्षारत रखे गये

यूथ इंडिया, लखनऊ



उत्तर प्रदेश पुलिस के 1992 बैच के वरिष्ठ आईपीएस अधिकारी जसवीर सिंह को करीब आठ साल बाद शासन ने बहाल कर दिया है। एडीजी रैंक के अधिकारी जसवीर सिंह फरवरी 2019 से निलंबित चल रहे थे। शासन की ओर से 16 नवंबर को उनकी बहाली का आदेश जारी किया गया। हालांकि, बहाली के बाद फिलहाल उन्हें कोई नई तैनाती नहीं दी गई है और प्रतीक्षारत रखा गया है।

जसवीर सिंह का निलंबन पुलिस विभाग और प्रशासनिक गलियारों में लंबे समय तक चर्चा का विषय बना रहा। जनवरी 2019 में वह एडीजी (रूल्स एंड मैनुअल्स) के पद पर तैनात थे। इसी दौरान उन्होंने एक अंग्रेजी न्यूज पोर्टल को इंटरव्यू दिया था, जिसमें पुलिस की कार्यप्रणाली, एनकाउंटर नीति और पुलिस अधिकारियों की तैनाती को लेकर अपनी राय रखी थी। उनका इंटरव्यू सामने आने के बाद शासन ने इसे अखिल भारतीय सेवा (आचरण) नियमों का उल्लंघन मानते हुए उनसे जवाब तलब किया था।

मामले में जवाब मांगे जाने के दौरान जसवीर सिंह चार फरवरी 2019 से बिना किसी सक्षम अधिकारी की अनुमति और पूर्व सूचना के ड्यूटी पर अनुपस्थित रहे। इसे सेवा नियमों का उल्लंघन मानते हुए शासन ने 14 फरवरी 2019 को उन्हें निलंबित कर दिया था। इसके बाद से वह लगातार निलंबन में चल रहे थे।

करीब आठ साल तक चली इस प्रशासनिक कार्रवाई के बाद अब शासन ने उनकी बहाली का आदेश जारी कर दिया है। हालांकि, अभी उन्हें किसी पद पर तैनाती नहीं दी गई है। फिलहाल उन्हें प्रतीक्षारत रखा गया है।

त्योहार खत्म होने के बाद भी हवाई किराये में राहत नहीं, लखनऊ से मुंबई का टिकट 26,774 रूपये तक पहुंचा

यूथ इंडिया, लखनऊ



दीपावली, भैया दूज और छठ जैसे प्रमुख त्योहार संपन्न होने के बाद भी हवाई यात्रियों को महंगे किराये से राहत नहीं मिल रही है। त्योहारों के बाद घर लौटने वाले यात्रियों की भारी भीड़ के चलते लखनऊ से मुंबई, दिल्ली, बेंगलुरु और अहमदाबाद जाने वाली उड़ानों का किराया आसमान छू रहा है। लखनऊ से मुंबई का हवाई टिकट 26,774 रुपये तक पहुंच गया है, जबकि दिल्ली जाने के लिए यात्रियों को 8,216 रुपये तक खर्च करने पड़ रहे हैं। सामान्य दिनों की तुलना में कई रूटों पर किराये में कई गुना तक बढ़ोतरी हुई है।

दरअसल, नवंबर में त्योहारों का सिलसिला शुरू होने से पहले ही ट्रेनों में लंबी वेटिंग लिस्ट ने यात्रियों की परेशानी बढ़ा दी थी। कन्फर्म टिकट नहीं मिलने के कारण बड़ी संख्या में लोगों ने हवाई यात्रा का विकल्प चुना। त्योहार नजदीक आने के साथ ही विमानों की बुकिंग तेजी से बढ़ी और टिकटों के दाम भी लगातार चढ़ते गए। अब त्योहार संपन्न होने के बाद वापसी करने वाले यात्रियों की संख्या अधिक होने से किराये में कमी नहीं आ रही है। ट्रैवल एजेंसी संचालकों के मुताबिक, मुंबई जाने वाली सीधी उड़ानों का किराया सामान्य दिनों में पांच से छह हजार रुपये के आसपास रहता है, लेकिन मौजूदा समय में यह पांच गुना तक महंगा हो गया है। दिल्ली का किराया भी सामान्य दिनों की तुलना में डेढ़ गुना तक बढ़ा हुआ है। उनका अनुमान है कि अगले एक से दो सप्ताह में यात्रियों की भीड़ कम होने के बाद किराये में कुछ राहत मिल सकती है।

लखनऊ से मुंबई जाने वाली सीधी उड़ानों में अकासा एयर का किराया 26,774 रुपये तक पहुंच गया है। वहीं इंडिगो का टिकट 25,071 रुपये और एयर इंडिया एक्सप्रेस का किराया 24,599 रुपये चल रहा है। दिल्ली जाने वाली सीधी उड़ानों में एयर इंडिया का किराया 8,216 रुपये, इंडिगो का 7,753 रुपये और एयर इंडिया एक्सप्रेस का 6,411 रुपये तक है।

मुख्यमंत्री ने मुनक नहर पर मनाया स्वच्छता का पर्व, जैकी श्रॉफ समेत कई हस्तियों ने किया श्रमदान





नई दिल्ली। छठ महापर्व के बाद दिल्ली में स्वच्छता का संदेश देने के उद्देश्य से दिल्ली सरकार ने गुरुवार को मुनक नहर पर स्वच्छता पर्व का आयोजन किया। मुख्यमंत्री रेखा गुप्ता के नेतृत्व में आयोजित इस अभियान में बॉलीवुड अभिनेता जैकी श्रॉफ, अभिनेत्री ईशा गुप्ता, गायक स्टेबिन बेन, बिस्मिल और बड़ी संख्या में दिल्लीवासियों ने भाग लिया। सभी ने श्रमदान कर स्वच्छता अभियान में अपनी भागीदारी निभाई।

इस अवसर पर मुख्यमंत्री रेखा गुप्ता ने कहा कि छठ महापर्व के बाद आज दिल्ली मुनक नहर पर स्वच्छता का पर्व मना रही है। उन्होंने कहा कि छठ के दौरान घाटों पर आस्था ने सभी को एकजुट किया था और आज उन्हीं घाटों की स्वच्छता के लिए लोग एक साथ आए हैं। मुख्यमंत्री ने अभियान में बच्चों और युवाओं की भागीदारी की विशेष सराहना करते हुए कहा कि नन्हे बच्चों और युवा साथियों ने अपने उत्साह से सबसे ज्यादा दिल जीता। बच्चों ने सफाई का संकल्प लेकर, चेहरों पर मुस्कान के साथ और नुक्कड़ नाटकों के माध्यम से स्वच्छता का सुंदर संदेश दिया।

उन्होंने कहा कि स्वच्छता केवल एक दिन का अभियान नहीं, बल्कि इसे जीवनशैली का हिस्सा बनाना जरूरी है। मुख्यमंत्री ने स्वच्छता पर्व अभियान में उत्साहपूर्वक शामिल होने वाले सभी बच्चों, युवाओं और दिल्लीवासियों का आभार व्यक्त किया। उन्होंने लोगों से सार्वजनिक स्थलों और धार्मिक स्थलों की स्वच्छता बनाए रखने में निरंतर योगदान देने की अपील की।

कोरोना के बाद बदल गया मच्छरजनित बीमारियों का 'मिजाज', डेंगू धीमा तो मलेरिया ने बढ़ाई चिंता

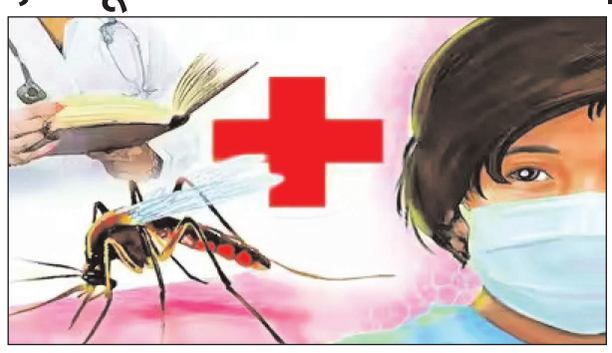

नई दिल्ली। कोरोना महामारी के बाद मच्छरजनित बीमारियों का मिजाज बदलने के संकेत मिले हैं। डेंगू के बढ़ने की रफ्तार धीमी हुई जबकि मलेरिया महामारी के बाद वह बढ़ने लगा, जो कोरोना से पहले घट रहा था। यही हाल चिकनगुनिया और जापानी इंसेफेलाइटिस का भी है। डेंगू फैलाने वाले वायरस के आनुवंशिक स्वरूप में बदलाव और उस पर मौसम के बदलते मिजाज से पड़ रहे असर ने चिंता बढ़ा दी है।

जलवायु परिवर्तन और निगरानी व्यवस्था की कमजोरी: कोरोना महामारी के बाद मच्छरजनित बीमारियों की चुनौती केवल संक्रमण तक सीमित नहीं है, बल्कि वायरस के बदलते स्वरूप, जलवायु परिवर्तन और निगरानी व्यवस्था की कमजोरियां भी इससे जुड़ गई हैं। एमसीडी के चिकित्सा स्वास्थ्य अधिकारी डॉ. अशोक रावत के अनुसार कोरोना के बाद डेंगू फैलाने वाले मच्छरों की संवेदन और प्रभावशीलता घटी। इसके साथ ही डेंगू के गंभीर रूप डेंगू हेमरेजिक फीवर (डीएचएफ) और डेंगू शॉक सिंड्रोम (डीएसएस) के मामले भी घटे हैं, जबकि बचाव के उपायों में लोगों की भागीदारी भी बढ़ी है।

घटता मलेरिया बढ़ने लगा

भारतीय आयुर्विज्ञान अनुसंधान परिषद (आइसीएमआर) के वेक्टर कंट्रोल रिसर्च सेंटर के जनवरी 2026 के अध्ययन में 2014 से 2024 के बीच पांच मच्छरजनित बीमारियों का विश्लेषण किया गया। वर्ष 2020 को अलग रखकर महामारी से पहले और बाद की स्थिति की तुलना की गई। इसमें मलेरिया का घटता रुझान महामारी के बाद बढ़ने की दिशा में दिखा। चिकनगुनिया और जापानी इंसेफेलाइटिस में भी वृद्धि के संकेत मिले, जबकि डेंगू के मामलों में वृद्धि की गति धीमी रही।

डेंगू वायरस के सीरोटाइप में आनुवंशिक बदलाव: एनसीआर में वर्ष 2023 के 4045 नमूनों की जांच में 3702 (91.5 प्रतिशत) में डेंगू वायरस का सीरोटाइप-2 मिला। सीएसआइआर-आइजीआइबी के अध्ययन में वायरस के ई, एनएस4बी और एनएस5 जीन हिस्सों में गंभीर संक्रमण से जुड़े आनुवंशिक बदलाव पाए गए। मौलाना आजाद मेडिकल कालेज की डॉ. ब्राताती बनर्जी के अध्ययन में संजय कालोनी के 314 लोगों को शामिल किया गया। अगस्त 2020 से सितंबर 2021 तक चलाए गए जागरूकता अभियान के बाद मच्छरों वाले घरों का प्रतिशत 21.65 से घटकर 4.45 रह गया।

गाजियाबाद की जीएच-7 सोसायटी के बेसमेंट में खड़ी कार में लगी आग



गाजियाबाद। क्रॉसिंग रिपब्लिक स्थित जीएच-7 सोसायटी के बेसमेंट-1 में बुधवार रात करीब साढ़े 10 बजे एक ढकी हुई कार में अचानक आग लग गई। आग लगने की यह पूरी घटना वहां लगे सीसीटीवी कैमरे में कैद हो गई है। गश्त कर रहे सिक्योरिटी गार्ड ने कार से धुआं और लपटें उठती देख तुरंत अलर्ट जारी किया। सूचना मिलते ही सोसायटी की सिक्योरिटी, फायर सेफ्टी टीम और स्थानीय निवासियों ने मौके पर पहुंचकर आग पर काबू पा लिया। बेसमेंट में सैकड़ों अन्य गाड़ियां भी खड़ी थीं, ऐसे में समय रहते आग बुझ जाने से एक बड़ा हादसा टल गया। हालांकि, इस घटना में संबंधित कार को काफी नुकसान पहुंचा है। सूचना पर क्रासिंग रिपब्लिक पुलिस और अग्निशमन विभाग की टीम भी मौके पर पहुंची।

सरकारी टकसाल का एजेंट बताकर 20 करोड़ का सोना-चांदी हड़पा, के सर्राफा परिवार के 6 सदस्यों पर केस दर्ज



गाजियाबाद। पारिवारिक रिश्तों और भरोसे का फायदा उठाकर करीब 20 करोड़ रुपये मूल्य के सोना-चांदी हड़पने का मामला सामने आया है। राजनगर निवासी राकेश कुमार मित्तल की शिकायत पर कोतवाली में दिल्ली के सराफा कारोबारी परिवार के छह सदस्यों के खिलाफ केस दर्ज किया गया है।

कहा- गहने बनाकर बेचने पर बड़ा मुनाफा होगा

पीड़ित राकेश कुमार मित्तल के अनुसार वर्ष 2022 में एक पारिवारिक कार्यक्रम के दौरान परिचित राकेश गुप्ता, दिलीप गुप्ता और अन्य लोगों ने उन्हें घर में अधिक गहने रखने के खतरे बताए। आरोपितों ने खुद को भारत सरकार की सरकारी टकसाल का अधिकृत एजेंट बताते हुए झांसा दिया कि पुश्तैनी सोने को टकसाल में देकर कम खर्च पर शुद्ध सोने की ईंट में बदला जा सकता है, जिससे गहने बनाकर बेचने पर बड़ा मुनाफा होगा।

चांदी की सिल्लियां खरीदने के लिए भेजी रकम: भरोसे में आकर पीड़ित ने अगस्त से नवंबर 2023 के बीच रामलीला मैदान घंटाघर के पास अलग-अलग मौकों पर करीब 12 करोड़ रुपये मूल्य के पुश्तैनी सोने के गहने सौंप दिए। इसके बाद आरोपित आदित गुप्ता के कहने पर अक्टूबर 2024 को एफडी तुड़वाकर 4.50 करोड़ रुपये आरटीजीएस के माध्यम से एक फर्म के खाते में ट्रांसफर किए गए, ताकि चांदी की सिल्लियां खरीदी जा सकें।

गहने वापिस मांगने पर टाला, फिर धमकाया: उनका कहना है कि आरोपितों के पास लगभग चार किलो सोना और 420 किलो चांदी है, जिसकी कीमत करीब 20 करोड़ रुपये है। पत्नी के इलाज और बाद में अगस्त 2025 में उनके निधन के बाद पीड़ित ने रकम या धातु वापस मांगी, लेकिन टालमटोल जारी रही।

पाक और दुबई के नंबरों से कॉल कर 10 गुना मुनाफे का दिया झांसा, दिल्ली की महिला से 13 लाख की ठगी



पश्चिमी दिल्ली। पाकिस्तान और दुबई के नंबरों से कॉल कर ऑनलाइन निवेश में पांच से दस गुना मुनाफा कमाने का झांसा देकर साइबर ठगों ने उत्तम नगर वेस्ट निवासी महिला से करीब 13 लाख रुपये ठग लिए। ठगों ने शुरूआत में छोटी रकम निवेश करवाकर उसे मुनाफे के साथ वापस कर दिया, जिससे महिला का भरोसा जीत लिया।

रकम निकालने की कोशिश करते ही अकाउंट किया ब्लॉक

विश्वास पक्का करने के बाद बड़ी रकम निवेश कराने पर वेबसाइट पर 18 लाख रुपये का बैलेंस दिखाया, लेकिन रकम निकालने की कोशिश करते ही अकाउंट ब्लॉक कर दिया। पीड़िता की शिकायत पर द्वारका जिला साइबर थाना पुलिस ने प्राथमिकी दर्ज कर जांच शुरू कर दी है। पुलिस अधिकारी ने लोगों से विदेश से आने वाले नंबरों की कॉल और ऑनलाइन निवेश के झांसे में नहीं आने की अपील की है।

मुनाफा दिखाने के लिए वेबसाइट पर कराया विजिट

पीड़िता द्वारा पुलिस में दी गई शिकायत के अनुसार, आनंद विहार कॉलोनी, उत्तम नगर निवासी धनेश्वरी कुमारी के मोबाइल पर एक मैसेज आया था। इसमें लिंक दिया गया था। लिंक पर क्लिक करने के बाद उनके पास 92 और 97 से शुरू होने वाले विदेशी नंबरों से कॉल आने लगे। कॉल करने वालों ने ऑनलाइन निवेश की वेबसाइट के बारे में बताया और दावा किया कि निवेश की रकम पांच से दस गुना तक बढ़ाई जा सकती है और जमा करने वाले जब चाहे अपनी पूरी रकम हुए मुनाफा के साथ निकाल सकते हैं।

क्यूआर कोड पर 13 लाख रुपये ट्रांसफर किए

महिला ने वेबसाइट पर दिए पेमेंट लिंक के माध्यम से छोटी रकम जमा करनी शुरू की।

शुरूआत में पांच हजार रुपये निवेश करने पर उन्हें बेहतर रिटर्न के साथ रकम वापस मिल गई। रुपये वापस मिलने से उन्होंने उन पर विश्वास कर लिया और मोटा मुनाफा कमाने के लालच में उन्होंने अलग-अलग समय पर ठगों द्वारा भेजे गए क्यूआर कोड के माध्यम से करीब 13 लाख रुपये ट्रांसफर कर दिए। रुपये ट्रांसफर होते ही वेबसाइट पर उनका बैलेंस बढ़कर करीब 18 लाख रुपये दिखने लगा। इसके बाद जब महिला ने बैलेंस से 50 हजार रुपये निकालने का प्रयास किया तो वेबसाइट पर तकनीकी समस्या बताई गई।

एक क्लिक में एक्स-रे और एमआरआई की जांच, छात्रों ने बनाया बीमारी पहचानने वाला एआई सिस्टम

नोएडा। बीमारी की पहचान के लिए अब मेडिकल जांच की तस्वीरों को समझने में आर्टिफिशियल इंटेलिजेंस (एआई) भी मददगार साबित हो सकता है। नोएडा के एमजीएम कॉलेज ऑफ इंजीनियरिंग एंड टेक्नोलॉजी के बीटेक कंप्यूटर साइंस के फाइनल इयर के तीन छात्रों ने ऐसा ही एक स्मार्ट सिस्टम तैयार किया है। यह सिस्टम एक्स-रे और एमआरआई की तस्वीरों का विश्लेषण कर संभावित बीमारी या असामान्यता की पहचान करने में मदद करेगा। खास बात यह है कि इसमें तीन अलग-अलग जांच सुविधाओं को एक ही प्लेटफार्म पर जोड़ा गया है।

तीन तरह की जांच, एक ही सिस्टम

देवांश धींगरा, कनिष्क शांडिल्य और कोमल कश्यप ने ऑटोमेटेड मेडिकल इमेज एनालिसिस फॉर डिजीज डायग्नोसिस यूजिंग डीप लर्निंग नाम से यह प्रोजेक्ट तैयार किया है। असिस्टेंट प्रोफेसर पूजा सिंह के मार्गदर्शन में विकसित इस सिस्टम में छाती के एक्स-रे से निमोनिया की पहचान, हार्ट से जुड़ी असामान्यताओं का वर्गीकरण और कार्डियक एमआरआई से हृदय के एट्रियम (ऊपरी कक्ष) की पहचान करने की सुविधा दी गई है। हालांकि, इसमें अभी अन्य फीचर भी बढ़ाने की प्रक्रिया चल रही हैं।

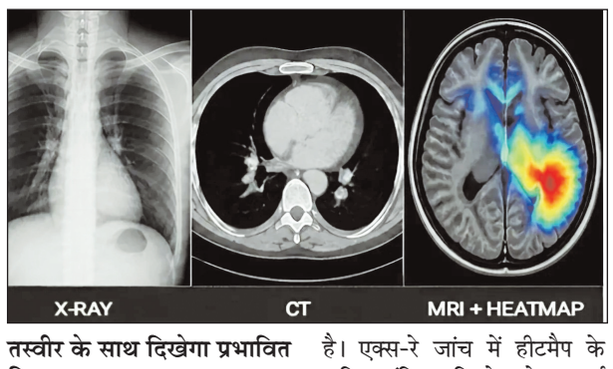

तस्वीर के साथ दिखेगा प्रभावित हिस्सा

इस सिस्टम की खासियत सिर्फ बीमारी से जुड़ा परिणाम बताना नहीं, बल्कि तस्वीर में उस हिस्से को भी दिखाना है, जिसके आधार पर एआइ ने अपना निष्कर्ष निकाला है। एक्स-रे जांच में हीटमैप के जरिए संदिग्ध हिस्से को दशार्या जाता है, जबकि एमआरआइ में हृदय के एट्रियम वाले क्षेत्र की रूपरेखा तैयार की जाती है। इससे मेडिकल इमेज को समझने में आसानी हो सकती है।

परीक्षण में 97 प्रतिशत तक सटीकता का दावा

प्रोजेक्ट के परीक्षण में निमोनिया की पहचान करने वाले माडल ने 95 से 97 प्रतिशत तक सटीकता दर्ज की। हार्ट संबंधी असामान्यताओं के वर्गीकरण में यह आंकड़ा लगभग 93 से 96 प्रतिशत रहा। वहीं, एमआरआई में एट्रियम की पहचान का परिणाम 85 से 90 प्रतिशत तक दर्ज किया गया। छात्रों ने इसके लिए डीप लर्निंग, कन्वोल्यूशनल न्यूरल नेटवर्क (सीएनएन) और यू-नेट तकनीक का इस्तेमाल किया है।

वेब एप्लीकेशन पर अपलोड करनी होगी तस्वीर

छात्रों ने फ्लास्क तकनीक की मदद से इसका वेब आधारित एप्लीकेशन भी तैयार किया है। इसमें उपयोगकर्ता मेडिकल इमेज अपलोड कर अपनी जरूरत के अनुसार जांच का विकल्प चुन सकता है। इसके बाद सिस्टम विश्लेषण कर परिणाम और उससे जुड़ी तस्वीर दिखाता है। इससे यह प्रोजेक्ट केवल तकनीकी प्रयोग तक सीमित न रहकर उपयोग में लाए जा सकने वाले प्लेटफार्म के रूप में विकसित हुआ है। विशेषज्ञों के अनुसार इसका उद्देश्य डॉक्टरों की जगह लेना नहीं, बल्कि मेडिकल इमेज के विश्लेषण में उनकी मदद करना है।

डीजल टैंक की आड़ में गांजा तस्करी का पर्दाफाश, डेढ़ करोड़ के गांजे के साथ दो गिरफ्तार



ग्रेटर नोएडा। गौतमबुद्ध नगर कमिश्नरेट पुलिस ने नशे के खिलाफ बड़ी कार्रवाई की है। बादलपुर कोतवाली पुलिस और एंटी नारकोटिक्स टास्क फोर्स (एएनटीएफ) टीम ने गांजा तस्करी करने वाले दो आरोपितों को गिरफ्तार किया है। उनके कब्जे से 177 किलो 790 ग्राम गांजा और एक ट्रक बरामद किया है। बरामद गांजे की अंतरराष्ट्रीय बाजार में अनुमानित कीमत करीब डेढ़ करोड़ रुपये बताई जा रही है।

पुलिस पूछताछ में सामने आई ये सच्चाई

थाना बादलपुर कोतवाली प्रभारी विजय कुमार गुप्ता के नेतृत्व में आंबेडकर पार्क के सामने से दोनों तस्करों को धर दबोचा। उनकी पहचान 31 वर्षीय इरफान और 20 वर्षीय आसिफ के रूप में हुई है। दोनों गुरुग्राम जिले के थाना सोहना क्षेत्र के गांव सांचोली के रहने वाले हैं। दोनों आठवीं तक पढ़े हैं। पुलिस पूछताछ में सामने आया कि इरफान ट्रक मालिक है और खुद ही गाड़ी चलाता है, जबकि आसिफ ट्रक में हेल्पर का काम करता है। दोनों ने बताया कि यह गांजा ओडिशा के फुलवानी से लाया जा रहा था और गुरुग्राम ले जाया जाना था। ईस्टर्न पेरिफेरल एक्सप्रेसवे पर किसी व्यक्ति को इसकी डिलीवरी करनी थी। तस्करी का तरीका बेहद शातिराना था। आरोपितों ने ट्रक में नीचे टूल बाक्स के पास एक गुप्त कैविटी बना रखी थी, जो बिल्कुल डीजल टैंक जैसी दिखती थी।

उसी में गांजा छिपाकर रखा गया था, ताकि चेकिंग के दौरान पुलिस की नजर न पड़े, लेकिन पुलिस की सतर्कता के आगे उनकी चालाकी नहीं चली।

ऑनलाइन स्वगणना की रफ्तार बेहद धीमी, 20.77 लाख घरों में सिर्फ 1,942 ने भरा फॉर्म

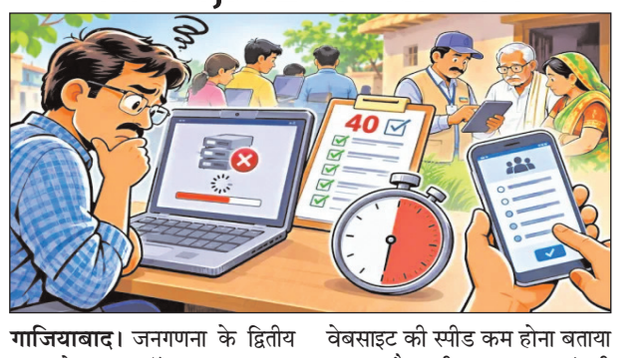

गाजियाबाद। जनगणना के द्वितीय चरण के तहत ऑनलाइन स्वगणना को शुरू हुए बुधवार को तीन दिन बीत गए। जिले में ऑनलाइन स्वगणना की गति धीमी है। 20.77 लाख घरों में से महज 1,942 घरों में रहने वाले परिवार द्वारा ऑनलाइन स्वगणना की गई है। स्वगणना में गति धीमी होने की एक वजह जागरूकता की कमी तो दूसरी वजह वेबसाइट की स्पीड कम होना बताया जा रहा है। एडीएम एफआर अंजनी कुमार सिंह ने बताया कि ऑनलाइन स्वगणना के लिए लोगों को जागरूक किया जा रहा है। जिले में आठ हजार से अधिक लोगों ने ऑनलाइन स्वगणना शुरू की है, इनमें से 1,942 लोग ही अभी फॉर्म सबमिट कर सके हैं। उनके पास एसई आईडी आ चुकी है।

सार संक्षेप

यूपी पुलिस भर्ती में मेडिकल पास कराने का खेल, पीएसी के सिपाही और प्रधान लिपिक मांग रहे थे रुपये



गाजियाबाद। पुलिस आरक्षी भर्ती-2025 की चिकित्सा परीक्षा में अभ्यर्थियों को पास कराने के नाम पर अवैध वसूली करने वाले गिरोह का पदार्फाश हुआ है। इस मामले में गोविंदपुरम स्थित 47वीं वाहिनी पीएसी में तैनात एक आरक्षी, प्रधान लिपिक और एक बाहरी व्यक्ति के खिलाफ थाना कविनगर में मुकदमा दर्ज किया गया है।

सर्विलांस सेल कर रही जांच: गोविंदपुरम स्थित 47वीं वाहिनी पीएसी में 14 नवंबर से 21 नवंबर तक आरक्षी नागरिक पुलिस एवं समकक्ष पदों की सीधी भर्ती-2025 के अभ्यर्थियों का मेडिकल परीक्षण और चरित्र सत्यापन चल रहा है। इसी बीच 17 नवंबर को पीएसी अधिकारियों को सूचना मिली कि एक संदिग्ध मोबाइल नंबर से अभ्यर्थियों और उनके स्वजन को फोन कर मेडिकल परीक्षा में पास कराने के बदले मोटी रकम की मांग की जा रही है। मामले की गंभीरता को देखते हुए नंबर की जांच सर्विलांस सेल को दी गई।

अभ्यर्थियों की गोपनीय सूची और अन्य डेटा उपलब्ध कराया: जांच में पता चला कि यह नंबर मसूरी थाना क्षेत्र के ग्राम समयपुर निवासी चेतन का है। हिरासत में लेकर पूछताछ करने पर चेतन ने बताया कि 47वीं वाहिनी पीएसी में तैनात आरक्षी रहीश खान उसका पुराना दोस्त है और दोनों साथ पढ़े हैं। रहीश खान ने ही उसे मेडिकल परीक्षा में शामिल होने वाले अभ्यर्थियों की गोपनीय सूची, बुलावा पत्र और अन्य डेटा उपलब्ध कराया था, ताकि वह अभ्यर्थियों से संपर्क कर वसूली कर सके।

तीन के खिलाफ मुकदमा दर्ज : पूछताछ में यह भी सामने आया कि इस पूरे खेल में वाहिनी के प्रधान लिपिक सुंदर सिंह की भी पूरी मिलीभगत है। डीसीपी सिटी धवल जायसवाल के मुताबिक 47वीं वाहिनी पीएसी के शिविरपाल सुरेंद्र कुमार की शिकायत पर कविनगर पुलिस ने आरक्षी रहीश खान, प्रधान लिपिक सुंदर सिंह और चेतन के खिलाफ मुकदमा दर्ज किया है।

दिल्ली के युधिष्ठिर सेतु पर रफ्तार का कहर, फॉर्च्यूनर-ऑटो की टक्कर में दो की मौत और 8 घायल; ड्राइवर फरार

नई दिल्ली। उत्तरी दिल्ली के कश्मीरी गेट थाना क्षेत्र में युधिष्ठिर सेतु पर तेज रफ्तार फार्च्यूनर कार ने ऑटो-रिक्शा को टक्कर मार दी। हादसे में आठ लोग घायल हो गए। सभी घायलों को उपचार के लिए अस्पताल पहुंचाया गया, जहां इलाज के दौरान दो घायलों ने दम तोड़ दिया। हादसे में दो लोगों की मौत के बाद पुलिस ने मामले में गैर इरादतन हत्या से संबंधित बीएनएस की धारा 105 भी जोड़ दी है। पुलिस के अनुसार, हादसा बुधवार रात युधिष्ठिर सेतु पर हुआ था। फॉर्च्यूनर और ऑटो के बीच टक्कर इतनी जोरदार थी कि आठ लोग घायल हो गए। सूचना मिलने पर कश्मीरी गेट थाना पुलिस मौके पर पहुंची और घायलों को अस्पताल पहुंचाने की व्यवस्था की। शुरूआती जांच के आधार पर पुलिस ने बीएनएस की धारा 281 (तेज गति से वाहन चलाना) और 125ए (लापरवाही से किए गए कृत्य से चोट पहुंचाना) के तहत प्राथमिकी दर्ज की थी। हालांकि, हादसे में घायल दो लोगों की उपचार के दौरान मौत होने के बाद मामले ने गंभीर रूप ले लिया। इसके बाद पुलिस ने प्राथमिकी में बीएनएस की धारा 105 भी जोड़ दी। पुलिस अब हादसे के कारणों का पता लगाने के साथ ही फॉर्च्यूनर चालक की पहचान और गिरफ्तारी के प्रयास कर रही है।

ग्रेटर नोएडा में बच्ची का शोषण कर घायल अवस्था में जंगल में फेंका, पुलिस का दावा- जल्द करेंगे गिरफ्तार

ग्रेटर नोएडा। बादलपुर कोतवाली क्षेत्र नाबालिग बच्ची के साथ यौन हिंसा का मामला सामने आया। देर रात जंगल में घायल अवस्था में मिली बच्ची। सूचना मिलते ही पुलिस अधिकारी मौके पर पहुंचे। सूत्रों का कहना है कि पुलिस ने आरोपित की घेराबंदी कर ली है। जल्द ही गिरफ्तारी की तैयारी है।

कहीं बदहाल तो कहीं बेहतर स्थिति में मिले शवदाह गृह

● शंकरपुर में घास और झाड़ियों से घिरा मिला परिसर, बहादुरपुर मझिगवां में साफ-सफाई के साथ मिलीं सुविधाएं

यूथ इंडिया, सौरिख



सरकार की ओर से ग्रामीण क्षेत्रों में अंतिम संस्कार की सुविधा उपलब्ध कराने के उद्देश्य से लाखों रुपये की लागत से ग्राम पंचायतों में शवदाह गृहों का निर्माण कराया गया है, लेकिन इनके रखरखाव की स्थिति अलग-अलग देखने को मिल रही है। कहीं शवदाह गृह घास और झाड़ियों से घिरे हैं तो कहीं साफ-सफाई के साथ लोगों के लिए बेहतर व्यवस्थाएं की गई हैं।

गुरुवार को विकासखंड क्षेत्र की पड़ताल के दौरान ग्राम पंचायत शंकरपुर में शवदाह गृह की स्थिति बदहाल मिली। परिसर में बड़ी-बड़ी घास और झाड़ियां उगी हुई थीं। इनसे साफ जाहिर हो रहा था कि यहां पिछले कई महीनों से साफ-सफाई नहीं कराई गई है। गांव के बाहर बने शवदाह गृह का रखरखाव ठीक से नहीं होने से परिसर की स्थिति खराब बनी हुई है। शंकरपुर गांव निवासी वीरेंद्र सिंह ने बताया कि शवदाह गृह में समय-समय पर साफ-सफाई की जाती है। कुछ लोग यहां अंतिम संस्कार करते हैं, जबकि कुछ लोग शवों को गंगा घाट ले जाते हैं।

वहीं बहादुरपुर मझिगवां में स्थित शवदाह गृह की स्थिति बेहतर देखने को मिली। यहां साफ-सफाई के साथ परिसर में हरे-भरे पेड़ लगे हुए हैं। लोगों के स्नान के लिए समरसेबल की व्यवस्था भी कराई गई है। मझिगवां निवासी सुलखान सिंह ने बताया कि प्रशासन की ओर से साफ-सफाई से लेकर अन्य जरूरी सुविधाओं की पर्याप्त व्यवस्था की गई है। कुछ लोग यहां अंतिम संस्कार करते हैं, जबकि कुछ लोग गंगा घाट जाते हैं।

अज्ञात वाहन की टक्कर से बाइक सवार गंभीर घायल

सौरिख। कस्बे के सौरिख सिटी हॉस्पिटल के पास बुधवार शाम अज्ञात वाहन की टक्कर से बाइक सवार युवक गंभीर रूप से घायल हो गया। राहगीरों की सूचना पर पहुंची एंबुलेंस ने घायल को सामुदायिक स्वास्थ्य केंद्र पहुंचाया। प्राथमिक उपचार के बाद उसे तिर्वा मेडिकल कॉलेज रेफर कर दिया गया। हालत चिंताजनक होने पर परिजन उसे फर्रुखाबाद के एक निजी अस्पताल ले गए, जहां उसका इलाज चल रहा है। थाना क्षेत्र के मलिकपुर गांव निवासी बृजेश कुमार (40) पुत्र अनोखेलाल बुधवार शाम सौरिख बाजार से खरीदारी कर बाइक से घर लौट रहे थे। जैसे ही वह कस्बे के सौरिख सिटी हॉस्पिटल के पास पहुंचे, तभी पीछे से आए तेज रफ्तार अज्ञात वाहन ने उनकी बाइक में टक्कर मार दी।

खाटू श्याम जन्मोत्सव से पहले भक्तों ने कराया विशाल भंडारा

● नगर पंचायत अध्यक्ष ने पूजा-अर्चना कर किया शुभारंभ, 20 दिसंबर को निकलेगी भव्य निशान यात्रा

यूथ इंडिया, सौरिख



हारे के सहारे बाबा खाटू श्याम के जन्मोत्सव को लेकर कस्बे में भक्तिमय माहौल बना हुआ है। जन्मोत्सव से एक दिन पहले गुरुवार को कस्बे के नया बस स्टॉप पर श्याम भक्तों की ओर से विशाल भंडारे का आयोजन किया गया। नगर पंचायत अध्यक्ष राहुल गुप्ता ने विधि-विधान से पूजा-अर्चना कर भंडारे का शुभारंभ किया। इसके बाद श्रद्धालुओं ने प्रसाद ग्रहण किया। आयोजन में बड़ी संख्या में बाबा के भक्त शामिल हुए।

20 नवंबर को बाबा खाटू श्याम महाराज का जन्मोत्सव मनाया जाएगा। इस अवसर पर शुक्रवार को खाटू श्याम मंदिर में सुबह आठ बजे से विशाल हवन का आयोजन होगा। इसके बाद शाम आठ बजे केक काटकर बाबा का जन्मदिन धूमधाम से मनाया जाएगा। भंडारे के दौरान ऋतुराज सिंह यादव, मनोज गुप्ता, प्रमोद शर्मा, श्याम राठौर समेत भारी संख्या में भक्तगण मौजूद रहे।

श्री खाटू श्याम सेवा ट्रस्ट कमेटी की ओर से हर वर्ष बाबा के जन्मदिन पर कस्बे में विशाल निशान यात्रा निकालने के साथ भंडारे का आयोजन किया जाता था, लेकिन इस बार कार्यक्रम में बदलाव किया गया है। समिति के प्रबंधक अमित दुबे ने बताया कि समिति के पूर्व अध्यक्ष अशोक शाक्य के पुत्र का हाल ही में निधन होने के कारण निशान यात्रा का कार्यक्रम आगे बढ़ा दिया गया है।

गंगू बाबा की प्रतिमा लगाने की तैयारी तेज, सीसामऊ में दलित वोट बैंक पर भाजपा की नजर



कानपुर। 1857 की क्रांति के वीर योद्धा शहीद गंगू वाल्मीकि उर्फ गंगू बाबा की प्रतिमा लगाने की कवायद तेज हो गई है। इस पहल के साथ ही सीसामऊ विधानसभा क्षेत्र में सियासी हलचल भी बढ़ने लगी है। भाजपा गंगू बाबा के पराक्रम को सम्मान देने के बहाने दलित समाज के बीच अपनी पकड़ मजबूत करने की रणनीति बना रही है। सीसामऊ विधानसभा सीट पर समाजवादी पार्टी की विधायक नसीम सोलंकी के सामने भाजपा दलित वोट बैंक को साधने की कोशिश में जुटी है। इस विधानसभा क्षेत्र में करीब 17 प्रतिशत दलित मतदाता हैं। वहीं, कानपुर की सभी 10 विधानसभा सीटों पर दलित मतदाताओं की हिस्सेदारी लगभग 14 प्रतिशत बताई जाती है। गंगू बाबा ने 1857 की क्रांति के दौरान नानासाहब पेशवा की सेना के साथ मिलकर अंग्रेजों के खिलाफ लड़ाई लड़ी थी। भाजपा उनकी वीरता और बलिदान को सम्मान देने के लिए प्रतिमा स्थापना की पहल कर रही है। पार्टी को उम्मीद है कि इससे दलित समाज के बीच उसकी राजनीतिक और सामाजिक स्वीकार्यता बढ़ेगी। वहीं, समाजवादी पार्टी भाजपा की इस पहल को चुनावी राजनीति से जोड़कर देख रही है। सपा का मानना है कि भाजपा दलित मतदाताओं को लुभाने के लिए इस मुद्दे को आगे बढ़ा रही है। ऐसे में गंगू बाबा की प्रतिमा का मामला अब केवल सम्मान तक सीमित नहीं रह गया है, बल्कि सीसामऊ के राजनीतिक समीकरणों में भी अहम भूमिका निभाता दिखाई दे रहा है।

फाइलेरिया के खिलाफ गांव-गांव जागरूकता फैलाएंगी समूह की महिलाएं

● जलालाबाद ब्लॉक सभागार में समूह सखियों की बैठक

यूथ इंडिया, गुरसहायगंज



फाइलेरिया उन्मूलन अभियान को जनभागीदारी के साथ सफल बनाने के लिए अब स्वयं सहायता समूहों की महिलाएं भी मैदान में उतरेंगी। गांव-गांव जाकर ग्रामीणों को जागरूक करने के साथ ही उन्हें फाइलेरिया रोधी दवा के सेवन के लिए प्रेरित किया जाएगा।

जलालाबाद ब्लॉक सभागार में एडीओ आईएसबी की अध्यक्षता में समूह सखियों और स्वास्थ्य सखियों की बैठक आयोजित की गई।

ब्लॉक मिशन मैनेजर नाजरीन के सहयोग से हुई बैठक में 19 नवंबर से शुरू हुए फाइलेरिया उन्मूलन अभियान की सफलता को लेकर कार्ययोजना तैयार की गई।

बैठक में पीसीआई इंडिया के जिला कोऑर्डिनेटर सुनील गुप्ता ने महिलाओं को अभियान की महत्ता समझाते हुए कहा कि ग्रामीण क्षेत्रों में स्वयं सहायता समूहों की महिलाओं की मजबूत पहुंच है। उन्होंने फाइलेरिया रोधी दवा के महत्व, सेवन के तरीके और उससे होने वाले लाभों की जानकारी भी दी।

बैठक में मौजूद महिलाओं ने संकल्प लिया कि अभियान के दौरान कोई भी पात्र व्यक्ति दवा सेवन से वंचित न रहे।

इस दौरान ब्लॉक के अधिकारी, कर्मचारी और स्वयं सहायता समूहों से जुड़ी महिलाएं मौजूद रहीं।

ब्लॉक प्रमुख ने दवा खाकर किया फाइलेरिया मुक्ति अभियान का आगाज

● अभियान में घर-घर पहुंचेंगी स्वास्थ्य टीमें

यूथ इंडिया, गुरसहायगंज



फाइलेरिया जैसी गंभीर बीमारी से बचाव के लिए जलालाबाद ब्लॉक में सामूहिक दवा सेवन (एमडीए) अभियान शुरू किया गया।

सामुदायिक स्वास्थ्य केंद्र पर आयोजित कार्यक्रम में भाजपा नेता एवं ब्लॉक प्रमुख अवनीश दोहरे ने स्वयं फाइलेरिया रोधी दवा खाकर अभियान का शुभारंभ किया।

उन्होंने लोगों से किसी भी तरह की भ्रांतियों से दूर रहकर स्वास्थ्य कर्मियों की मौजूदगी में दवा का सेवन करने की अपील की।

सीएचसी अधीक्षक डॉ. मनोज कुमार ने बताया कि अभियान के तहत आशा और आंगनबाड़ी कार्यकर्ता घर-घर जाकर पात्र लोगों को अपनी देखरेख में दवा खिलाएंगी। दो वर्ष से कम उम्र के बच्चों, गर्भवती महिलाओं और गंभीर रूप से बीमार व्यक्तियों को दवा नहीं दी जाएगी।

कार्यक्रम में एसीएमओ डॉ. ब्रजेश शुक्ला, ब्लॉक नोडल डॉ. केपी त्रिपाठी, जिला मलेरिया अधिकारी डॉ. यूपी सिंह, डॉ. शिवांगी शुक्ला, डॉ. माजिद अली, डॉ. गौरी पांडेय, मलेरिया इंस्पेक्टर कंचन मिश्रा, विभव श्रीवास्तव और पीसीआई संस्था के सुनील गुप्ता सहित स्वास्थ्य विभाग के अधिकारी व कर्मचारी मौजूद रहे।

व्यापारियों को बड़ी राहत, 10 लाख तक के बकाये पर ब्याज-अर्थदण्ड माफ

● मूल कर जमा करने पर मिलेगा शत-प्रतिशत लाभ

यूथ इंडिया, कन्नौज



बकाया कर की वसूली को लेकर व्यापारियों को राहत देने के लिए शासन ने ब्याज माफी योजना-2026 लागू की है। इसके तहत 31 दिसंबर 2025 तक के 10 लाख रुपये तक के बकाये पर मूल कर जमा करने वाले व्यापारियों का शत-प्रतिशत ब्याज और अर्थदण्ड माफ किया जाएगा।

आज गुरुवार को कलेक्ट्रेट सभागार में अपर जिलाधिकारी (वित्त एवं राजस्व) रतन की अध्यक्षता में व्यापार मंडल के पदाधिकारियों और व्यापारियों की बैठक हुई।

एडीएम ने व्यापारियों से निर्धारित अवधि में योजना का लाभ उठाने की अपील की। उन्होंने कहा कि इसका व्यापक प्रचार-प्रसार किया जाए, जिससे पात्र व्यापारी राहत प्राप्त कर सकें।

उपायुक्त राज्यकर मो. नाजिम ने बताया कि योजना 16 अक्टूबर से तीन माह के लिए लागू है। इसके दायरे में बिक्री कर, केंद्रीय बिक्री कर, व्यापार कर, वैट, प्रवेश कर, मनोरंजन कर और केबिल टेलीविजन नेटवर्क सहित विभिन्न करों के बकाये शामिल हैं। जिन व्यापारियों ने योजना लागू होने से पहले मूल बकाये का पूरा या कुछ हिस्सा जमा कर दिया है, वे भी इसके पात्र होंगे। लाभ लेने के लिए व्यापारियों को विभागीय पोर्टल comta&.up.nic.in पर ऑनलाइन आवेदन करना होगा।

बैठक में सहायक आयुक्त नीरज कुमार मौर्य, प्रेरणा द्विवेदी, अशोक मिश्रा, राज्य कर अधिकारी प्रवीण सिंह, भारतीय उद्योग व्यापार मंडल के जिलाध्यक्ष राज शर्मा, जिला उद्योग व्यापार मंडल के अध्यक्ष रामजी अग्रवाल, अतर एसोसिएशन के अध्यक्ष पवन त्रिवेदी सहित विभिन्न व्यापार संगठनों के पदाधिकारी और व्यापारी मौजूद रहे।

किसानों को योजनाओं का लाभ पारदर्शिता से दिलाएं अधिकारी: कुलजीत सिंह

● कृषक समृद्धि आयोग के सदस्य ने उमर्दा में कृषि केंद्रों, धान क्रय केंद्र और गौशाला का किया निरीक्षण

यूथ इंडिया, कन्नौज



कृषकों को शासन की योजनाओं का लाभ पारदर्शी और सुगम तरीके से उपलब्ध कराया जाए। इसमें किसी तरह की लापरवाही बर्दाश्त नहीं की जाएगी। यह निर्देश कृषक समृद्धि आयोग के सदस्य एवं प्रभारी (दर्जा प्राप्त मंत्री) कुलजीत सिंह ने गुरुवार को उमर्दा ब्लॉक के विभिन्न कृषि केंद्रों और संस्थानों के निरीक्षण के दौरान दिए।

उन्होंने साधन सहकारी समिति तिर्वा, किसान खाद भंडार और मंडी परिसर स्थित धान क्रय केंद्र का निरीक्षण कर व्यवस्थाओं का जायजा लिया। उन्होंने उर्वरक विक्रय केंद्र पर प्रत्येक किसान का मोबाइल नंबर बिक्री रजिस्टर में दर्ज करने के निर्देश दिए, जिससे खाद वितरण में पारदर्शिता बनी रहे।

इसके बाद उन्होंने उमर्दा गौशाला का निरीक्षण किया, जहां 97 गोवंश संरक्षित मिले। उन्होंने गोवंश को अपने हाथों से चना और केला खिलाया तथा चारा-पानी, साफ-सफाई और नियमित पशु चिकित्सा की व्यवस्था सुनिश्चित करने के निर्देश दिए।

ग्राम बेलामऊ सरैया में आयोजित सघन खेत बचाओ अभियान में किसानों को संबोधित करते हुए उन्होंने बताया कि गेहूं, जौ और बाजरा के प्रमाणित बीजों पर 50 प्रतिशत अनुदान दिया जा रहा है।

उन्होंने पराली न जलाने, फसल अवशेषों को डी-कम्पोजर से खेत में मिलाने और मिट्टी की जांच के आधार पर संतुलित उर्वरक इस्तेमाल करने की अपील की। निरीक्षण के दौरान उप कृषि निदेशक संतोष कुमार, जिला कृषि अधिकारी संतलाल गुप्ता सहित विभिन्न विभागों के अधिकारी मौजूद रहे।

कौशल जी महाराज बने महामंडलेश्वर, अब श्री श्री 1008 कौशलानंद गिरि के नाम से होगी पहचान

● जूना अखाड़ा नंबर-1 ने वैदिक विधि-विधान से कराया पट्टाभिषेक
● संतों और श्रद्धालुओं की रही भारी मौजूदगी

यूथ इंडिया, कन्नौज

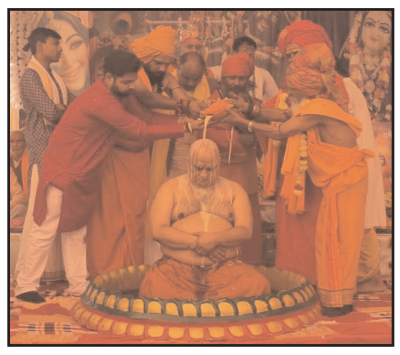

मानीमऊ के ऋषिनगर गांव स्थित आनंदेश्वर धाम में धार्मिक अनुष्ठान के बीच कौशल जी महाराज को जूना अखाड़ा नंबर-1 का महामंडलेश्वर बनाया गया। वैदिक मंत्रोच्चार और विधि-विधान के साथ संपन्न पट्टाभिषेक के बाद उन्हें श्री श्री 1008 कौशलानंद गिरि महाराज के नए आध्यात्मिक नाम से विभूषित किया गया। इस अवसर पर बड़ी संख्या में साधु-संतों और श्रद्धालुओं की मौजूदगी रही।

कार्यक्रम में जूना अखाड़ा नंबर-1 के अध्यक्ष श्री श्री 1008 आदित्यानंद गिरि गोल्डन महाराज अपने पुत्र मनोजानंद गोल्डन गिरि दास महाराज और संतों के साथ आनंदेश्वर धाम पहुंचे। यहां श्रद्धालुओं ने संतों का स्वागत किया। इसके बाद वैदिक मंत्रोच्चार के बीच पट्टाभिषेक की प्रक्रिया शुरू हुई। कौशल जी महाराज को जल, दूध और दही सहित विभिन्न पवित्र द्रव्यों से स्नान कराया गया। इसके बाद पुष्पवर्षा कर उन्हें महामंडलेश्वर की पदवी प्रदान की गई।

इस दौरान प्रमुख संत बच्चा बाबा, रमेश शुक्ला, प्रभात त्रिपाठी, अरुण त्रिवेदी, धीरज तिवारी, बलराम सिंह, सोनू सिंह, विजय द्विवेदी, कुक्कू चौहान, अनूप शुक्ला, विजय शुक्ला, हरिशंकर दुबे, विशाल दुबे, अनूप त्रिवेदी, विवेक तिवारी और शशांक तिवारी समेत सैकड़ों श्रद्धालु मौजूद रहे। आयोजन के दौरान सुरक्षा व्यवस्था के लिए पुलिस बल तैनात रहा।

धर्म प्रचार के साथ समाज को एकजुट रखने की जिम्मेदारी

कन्नौज। जूना अखाड़ा नंबर-1 के अध्यक्ष आदित्यानंद गिरि गोल्डन महाराज ने कहा कि महामंडलेश्वर की पदवी केवल सम्मान नहीं, बल्कि बड़ी आध्यात्मिक जिम्मेदारी है। कौशलानंद गिरि महाराज को सनातन धर्म के प्रचार-प्रसार के साथ समाज में एकता, सद्भाव और धार्मिक चेतना को मजबूत करने का दायित्व निभाना होगा। उन्होंने कहा कि संन्यास की परंपरा त्याग, तपस्या और समर्पण पर आधारित है। संत अपना जीवन धर्म, समाज और मानव कल्याण के लिए समर्पित करते हैं।

सिकंदरपुर में धूमधाम से निकली भगवान श्रीराम की भव्य बारात, जय श्रीराम के जयकारों से गूंजे मार्ग

यूथ इंडिया, सिकंदरपुर कन्नौज



सिकंदरपुर नगर पंचायत में भगवान श्रीराम की राम बारात बड़े ही धूमधाम और हर्षोल्लास के साथ निकाली गई। राम बारात का शुभारंभ विधि-विधान के साथ भगवान श्री गणेश के पूजन से हुआ। इस दौरान पूर्व नगर पंचायत अध्यक्ष रजनीकांत दुबे और अध्यक्ष रामलीला समिति सिकंदरपुर विवेक चतुर्वेदी ने भगवान श्री गणेश की पूजा-अर्चना की।

इसके बाद भगवान श्रीराम और लक्ष्मण का पूजन, आरती एवं तिलक कर राम बारात को रवाना किया गया।राम बारात में आकर्षक ढंग से सजाई गई दर्जनों धार्मिक झांकियां लोगों के आकर्षण का केंद्र रहीं। बारात में भगवान नंदी, मां दुर्गा और मां काली सहित विभिन्न देवी-देवताओं की मनमोहक झांकियां शामिल रहीं। झांकियों के दर्शन करने के लिए जगह-जगह श्रद्धालुओं की भीड़ उमड़ी। धार्मिक जयकारों और भक्तिमय वातावरण के बीच राम बारात नगर के विभिन्न वार्डों से होकर आगे बढ़ी।राम बारात के दौरान सुरक्षा व्यवस्था को लेकर पुलिस प्रशासन भी पूरी तरह सतर्क नजर आया।

मार्गों पर भारी संख्या में पुलिस बल तैनात रहा, जिससे आयोजन शांतिपूर्ण ढंग से संपन्न हो सके।नगर के विभिन्न वार्डों में भ्रमण करने के बाद राम बारात रामलीला मैदान पहुंची, जहां विधि-विधान के साथ पूजा-अर्चना कर धार्मिक कार्यक्रम का समापन किया गया।

इस मौके पर रामलीला समिति के अध्यक्ष विवेक चतुर्वेदी, पूर्व अध्यक्ष सिंटू दुबे, पूर्व सभासद प्रभाकर रावत, ददुआ शुक्ला, सतेंद्र यादव, अमित सक्सेना, उत्तर प्रदेश उद्योग व्यापार संगठन के महामंत्री संजय गुप्ता सहित बड़ी संख्या में श्रद्धालु एवं गणमान्य लोग मौजूद रहे।

ठठिया थाने के सिपाही पर 10 हजार, दरोगा पर 500 रुपये रिश्वत मांगने का आरोप

यूथ इंडिया, तिर्वा कन्नौज

ठठिया थाने में तैनात एक सिपाही और उपनिरीक्षक पर रिश्वत मांगने के दो अलग-अलग आरोप सामने आए हैं। एक मामले में झगड़े के दौरान थाने लाई गई बाइक छोड़ने के एवज में 10 हजार रुपये लेने का आरोप है, जबकि दूसरे मामले में जेल में बंद परिचित की जमानत तस्दीक के नाम पर 500 रुपये मांगने की शिकायत की गई है।

जानकारी के मुताबिक, सोमवार रात फुलवारी गांव स्थित एक मुर्गी फार्म पर मामूली कहासुनी के बाद दो लोगों के बीच विवाद हो गया था। पोल्ट्री कर्मी ने झगड़े में शामिल युवक की बाइक कब्जे में लेकर पुलिस को सूचना दी। मौके पर पहुंची पुलिस बाइक थाने ले आई। आरोप है कि बुधवार शाम ठठिया थाने में तैनात सिपाही राघवेंद्र दुबे ने दोनों पक्षों की सहमति के बिना ही बाइक छोड़ दी। पीड़ित ने सिपाही पर 10 हजार रुपये लेकर बाइक छोड़ने का आरोप लगाया है।

वहीं, दूसरे मामले में शिखवापुर निवासी एक युवक जेल में बंद अपने परिचित की जमानत तस्दीक कराने गुरुवार को थाने पहुंचा था। आरोप है कि उपनिरीक्षक अनिमेष तिवारी ने तस्दीक के नाम पर 500 रुपये की मांग की। रुपये नहीं देने पर कागजात कूड़ेदान में फेंकने की बात कही।

हर्षोल्लास से मनी इन्दिरा जी की 109वीं जयन्ती

यूथ इंडिया, कन्नौज



गोमती देवी आर्दश इन्टर कालेज गुरसहायगंज मे पूर्व प्रधानमंत्री इन्दिरा गांधी की 109वीं जयन्ती हर्षोल्लास के साथ मनाई गई। विद्यालय के प्रबन्धक एवं पूर्व प्रदेश सचिव कांग्रेस विजय मिश्र ने इन्दिरा जी के चित्र पर माल्यार्पण किया।

उन्होने अपने संबोधन में आजादी की लडाई मे इन्दिरा जी के योगदान को याद करते हुए बच्चो के साथ वानर सेना बनाये जाने का जिक्र किया। श्री मिश्र ने इन्दिरा जी द्वारा प्रधानमंत्री कार्यकाल मे बैको का राष्ट्रीयकरण, राजाओ के प्रीवीपर्स की समाप्ति, हारित क्रान्ति,बांगला देश के निर्माण का जिक्र किया। पूर्व जिला अध्यक्ष डा0 उषा दुबे ने इन्दिरा जी को दृढता की प्रतिमूर्ति बताते हुए देश के विकास मे उनके योगदान को याद किया।

इस मौके पर पूर्व नगर अध्यक्ष संजीव दुबे मुन्ना, संदीप त्रिवेदी, बीनू त्रिपाठी, प्रधानाचार्य प्रबल प्रताप सिंह, अध्यापक रामप्रकाश, सतीश चंद्र, सुरेंद्र नाथ मिश्रा, कमलेश कुमार अतुल कुमार मिश्रा, गजेंद्र सिंह यादव, रामू त्रिपाठी, पुष्पेंद्र यादव, शिवकुमार वर्मा, सीमा मिश्रा, मो आरिफ, ध्रुव त्रिपाठी, प्रशांत कुमार, पंकज आदि मौजूद रहे।

पूर्व सैनिकों की समस्याओं के निस्तारण में न हो देरी: एडीएम

● जिला सैनिक बन्धु की बैठक में आई 13 शिकायतें

यूथ इंडिया, कन्नौज



कलेक्ट्रेट स्थित गांधी सभागार में गुरुवार को अपर जिलाधिकारी (वित्त एवं राजस्व) रतन की अध्यक्षता में जिला सैनिक बन्धु की बैठक हुई। इसमें पूर्व सैनिकों और उनके आश्रितों की समस्याओं पर सुनवाई करते हुए संबंधित विभागों को समयबद्ध एवं नियमानुसार निस्तारण के निर्देश दिए गए।

बैठक में जिला सैनिक कल्याण एवं पुनर्वास अधिकारी कर्नल रोहित भटारा ने पिछली बैठक में प्राप्त शिकायतों और उनके निस्तारण की प्रगति की जानकारी दी। इसके बाद मौजूदा बैठक में प्राप्त 13 प्रार्थना पत्रों का विवरण रखा गया। इनमें राजस्व विभाग से संबंधित आठ, पुलिस विभाग से चार और शस्त्र संबंधी एक प्रकरण शामिल रहा।

अपर जिलाधिकारी ने पूर्व सैनिकों की समस्याओं को गंभीरता से सुनते हुए संबंधित अधिकारियों से मामलों की स्थिति जानी। उन्होंने कहा कि देश की सेवा कर चुके पूर्व सैनिकों और उनके परिवारों की समस्याओं का समाधान प्रशासन की प्राथमिकता है।

उन्होंने यह भी कहा कि पूर्व सैनिकों को अपनी समस्याओं के समाधान के लिए अनावश्यक रूप से सरकारी कार्यालयों के चक्कर न लगाने पड़ें।

उन्होंने विभागीय अधिकारियों को आपसी समन्वय बनाकर पूर्व सैनिकों के सम्मान, सुविधा और कल्याण से जुड़े मामलों में प्रभावी कार्रवाई करने के निर्देश दिए।

बैठक में सीओ लाइन, क्लर्क शिवम राजपूत, जिला सूचना अधिकारी सहित सूबेदार मेजर शंकर सिंह, सूबेदार प्रमोद सिंह, हवलदार मानसिंह, अनन्तराम, विकास दुबे, धर्मेन्द्र सिंह भदौरिया समेत कुल 27 पूर्व सैनिक मौजूद रहे।

यंग लीडर्स प्रतियोगिता में युवाओं ने दिखाई प्रतिभा, कीर्ति ने मारी बाजी

● साक्षी दूसरे और नंदिनी तीसरे स्थान पर रहीं

यूथ इंडिया, कन्नौज



विकसित भारत के संकल्प को साकार करने में युवाओं की भागीदारी और नेतृत्व क्षमता को बढ़ावा देने के उद्देश्य से गुरुवार को विकास भवन स्थित हर्षवर्धन सभागार में यंग लीडर्स कार्यक्रम के तहत चैलेंज ट्रैक 2026-27 की पीपीटी आधारित निबंध प्रतियोगिता आयोजित की गई।

मुख्य विकास अधिकारी राजेंद्र कुमार श्रीवास की अध्यक्षता में हुई प्रतियोगिता में प्रतिभागियों ने निर्धारित विषयों पर प्रस्तुतियों के माध्यम से अपने विचार, सुझाव और नवाचारी दृष्टिकोण सामने रखे।

युवा कल्याण एवं प्रांतीय रक्षक दल विभाग के तत्वावधान में आयोजित प्रतियोगिता का मूल्यांकन विशेषज्ञ निर्णायक मंडल ने किया। इसमें जीजीडीसी की असिस्टेंट प्रोफेसर डॉ. नेहा मिश्रा तथा पीएसएम पीजी कॉलेज के असिस्टेंट प्रोफेसर डॉ. पंकज राय और डॉ. रमेश सिंह शामिल रहे।

प्रतियोगिता में कीर्ति ने प्रथम, साक्षी ने द्वितीय और नंदिनी ने तृतीय स्थान प्राप्त किया। अंशिका चौथे, देवव्रत पांचवें तथा नित्य छठे स्थान पर रहे।

कार्यक्रम प्रभारी एवं क्षेत्रीय युवा कल्याण अधिकारी अंशिता श्रीवास्तव के साथ क्षेत्रीय युवा कल्याण अधिकारी आकाश सिंह, सौरभ यादव, जिला युवा अधिकारी सागर माहेश्वरी तथा वरिष्ठ सहायक महेंद्र सिंह चंदेल मौजूद रहे।

सम्पादकीय

उद्योग जगत की जिम्मेदारी केवल मुनाफा नहीं, देश के विकास में भागीदारी भी जरूरी



शरद कटियार
सम्पादक/संस्थापक
यूथ इण्डिया
youthindianews@gmail.com

किसी भी देश की आर्थिक मजबूती केवल सरकारी नीतियों, योजनाओं और घोषणाओं से तय नहीं होती, बल्कि उसमें निजी क्षेत्र और उद्योग जगत की भूमिका भी उतनी ही महत्वपूर्ण होती है। सरकार उद्योगों को बढ़ावा देने के लिए करों में छूट, निवेश के अवसर और विभिन्न सुविधाएं उपलब्ध कराती है, लेकिन इन रियायतों का वास्तविक लाभ तभी माना जाएगा, जब उसका असर देश की अर्थव्यवस्था, रोजगार और आम नागरिकों के जीवन पर दिखाई दे। प्रधानमंत्री नरेंद्र मोदी ने फिक्की के शताब्दी समारोह में उद्योगपतियों को संबोधित करते हुए इसी महत्वपूर्ण सवाल को उठाया। उन्होंने कॉर्पोरेट टैक्स में कटौती और आर्थिक राहत का उल्लेख करते हुए पूछा कि इन सुविधाओं के बदले कंपनियों ने कर्मचारियों की आय बढ़ाने और रोजगार के नए अवसर पैदा करने के लिए क्या कदम उठाए हैं? यह सवाल केवल उद्योगपतियों के लिए नहीं, बल्कि देश की आर्थिक व्यवस्था के सामने खड़ी एक बड़ी चुनौती की ओर भी संकेत करता है। कारोबार का उद्देश्य लाभ कमाना जरूर है, लेकिन सामाजिक और राष्ट्रीय जिम्मेदारियों से मुंह मोड़कर कोई भी आर्थिक व्यवस्था लंबे समय तक मजबूत नहीं बन सकती।

आज भारतीय बाजार तेजी से विस्तार कर रहा है। देश में उपभोक्ताओं की संख्या बड़ी है और उनकी जरूरतें भी लगातार बदल रही हैं। इसके बावजूद यदि कंपनियां अपने ही देश के ग्राहकों को बेहतर गुणवत्ता देने के बजाय विदेशी बाजारों के लिए अलग मानक अपनाती हैं, तो यह चिंता का विषय है। प्रधानमंत्री ने %एक्सपोर्ट क्वालिटी% के नाम पर भारतीय ग्राहकों को उत्पादों की गुणवत्ता का भरोसा दिलाने वाली मानसिकता पर सवाल उठाया। आखिर भारत का उपभोक्ता अच्छी गुणवत्ता का हकदार क्यों नहीं होना चाहिए? जब कोई कंपनी विदेशों में अपने उत्पादों को अंतरराष्ट्रीय मानकों के अनुरूप पेश कर सकती है, तो वही गुणवत्ता घरेलू बाजार में उपलब्ध कराने में पीछे क्यों रहे? भारतीय ग्राहक केवल उत्पाद खरीदने वाला व्यक्ति नहीं, बल्कि देश की अर्थव्यवस्था का महत्वपूर्ण आधार है। उसकी जेब से निकला पैसा कंपनियों के कारोबार को आगे बढ़ाता है। इसलिए उपभोक्ताओं को बेहतर उत्पाद, उचित कीमत और भरोसेमंद सेवाएं उपलब्ध कराना उद्योग जगत की प्राथमिकता होनी चाहिए।

आत्मनिर्भर भारत और स्वदेशी की अवधारणा को सफल बनाने के लिए भी उद्योगपतियों को अपनी सोच में बदलाव लाना होगा। महात्मा गांधी ने स्वदेशी को केवल आर्थिक विचार नहीं, बल्कि राष्ट्रीय स्वाभिमान और आत्मनिर्भरता से जुड़ा अभियान माना था। आज वैश्विक प्रतिस्पर्धा के दौर में इस विचार की प्रासंगिकता और बढ़ गई है। केवल विदेशी उत्पादों के विकल्प तैयार कर लेना पर्याप्त नहीं होगा, बल्कि भारतीय कंपनियों को गुणवत्ता, अनुसंधान, तकनीक और नवाचार के क्षेत्र में भी अपनी क्षमता साबित करनी होगी। प्रधानमंत्री ने अगले सौ वर्षों की प्रतीक्षा करने के बजाय आने वाले दस वर्षों में देश के विकास के लिए योगदान देने की बात कही। यह विचार उद्योग जगत के लिए आत्ममंथन का अवसर है। कंपनियों को यह तय करना होगा कि वे केवल बाजार से मुनाफा अर्जित करने तक सीमित रहेंगी या देश को उत्पादन, निर्यात, तकनीकी विकास और रोजगार के क्षेत्र में नई ऊंचाइयों तक पहुंचाने में भी योगदान देंगी।

वास्तव में किसी भी देश की आर्थिक प्रगति का मूल्यांकन केवल बड़े औद्योगिक घरानों के मुनाफे और शेयर बाजार के आंकड़ों से नहीं किया जा सकता। असली सफलता तब होगी, जब विकास का लाभ समाज के व्यापक वर्ग तक पहुंचे, युवाओं को सम्मानजनक रोजगार मिले, कर्मचारियों की आय में सुधार हो और आम उपभोक्ता को बेहतर सुविधाएं उपलब्ध हों। सरकार की भी जिम्मेदारी है कि वह उद्योगों के लिए पारदर्शी नीतियां बनाए, अनावश्यक बाधाओं को दूर करे और निवेश के अनुकूल वातावरण तैयार करे। दूसरी ओर उद्योग जगत को भी सरकारी सहयोग को अपनी जिम्मेदारियों से बचने का माध्यम नहीं बनाना चाहिए।

प्रधान संपादक

गढ़मुक्तेश्वर: जहां कार्तिक पूर्णिमा पर होता है पितरों को मोक्ष देने वाला दीपदान



मनोज कुमार अग्रवाल

पश्चिमी उत्तर प्रदेश के गढ़मुक्तेश्वर में कार्तिक पूर्णिमा पर लगने वाले मेले में लाखों लोग अपने दिवंगत परिजनों की आत्मा की शांति के लिए कलकल करती गंगा की पावन लहरों में दीपदान करेंगे। यह मेला और यहां का पवित्र गंगा स्नान देश और दुनिया के पर्यटन के लिए भी महत्वपूर्ण स्थान बना है। गढ़मुक्तेश्वर मेले में दीपदान करना एक बेहद प्राचीन और पवित्र परंपरा है। धार्मिक मान्यताओं के अनुसार, इस दिन गंगा तट पर दीप प्रज्वलित करने से दिवंगत आत्माओं को शांति और मोक्ष (मुक्ति) प्राप्त होती है।

इस परंपरा की ऐतिहासिक मान्यता है कि महाभारत के युद्ध में मारे गए असंख्य वीरों और परिजनों की आत्मा की शांति के लिए भगवान श्रीकृष्ण की सलाह पर पांडवों ने गढ़मुक्तेश्वर (खांडव वन) में गंगा किनारे कार्तिक पूर्णिमा पर पितरों का तर्पण और दीपदान किया था। तभी से यह परंपरा चली आ रही है।

हिंदू धर्म में कार्तिक मास को पितरों के लिए विशेष माना जाता है। ऐसा विश्वास है कि दीपदान करने से अंधकार मिटता है और दिवंगत आत्माओं को परलोक की यात्रा में प्रकाश व सद्गति मिलती है।

गढ़मुक्तेश्वर मेले में मुख्य दीपदान कार्तिक पूर्णिमा की पूर्व संध्या (चतुर्दशी) को किया जाता है। इस दिन लाखों श्रद्धालु अपने पूर्वजों की स्मृति में सरकंडे या पत्तों के दोने में दीपक रखकर गंगा की लहरों में प्रवाहित करते हैं। यह परंपरा आज भी उत्तर प्रदेश और आसपास के राज्यों के लाखों लोगों की आस्था का केंद्र बनी हुई है।

कार्तिक पूर्णिमा पर गढ़मुक्तेश्वर और तिगरी में लगने वाले गंगा स्नान मेले में इस बार 40-45 लाख श्रद्धालुओं के पहुंचने का अनुमान है। मुख्यमंत्री योगी आदित्यनाथ ने मेले की तैयारियों की समीक्षा करते हुए अधिकारियों को सुरक्षा, यातायात, स्वास्थ्य और स्वच्छता के पुख्ता इंतजाम करने के निर्देश दिए। उन्होंने कहा कि पश्चिमी यूपी का यह %मिनी कुंभ% श्रद्धा, अनुशासन और स्वच्छता का प्रतीक बनना चाहिए। मेले में सिंगल यूज प्लास्टिक पर पूरी तरह रोक रहेगी और गंगा तटों पर सफाई के लिए विशेष व्यवस्था की जाएगी।

दस किलोमीटर क्षेत्रफल से अधिक में फैला यह मेला देश-दुनिया के आकर्षण का केंद्र बनता जा रहा है। यहां से देश के विकास को नई दिशा मिलती है। प्रदेश के मानचित्र पर आने के बाद मेला विभिन्न क्षेत्रों में अपनी साख बढ़ा रहा है। अब मेले से प्रदेश को विकास और स्वदेशी का मूल-मंत्र मिल रहा है।

दिल्ली से 100 किमी दूर और राष्ट्रीय राजमार्ग संख्या 24 से लगे, गंगा के निचले तट पर स्थित गढ़मुक्तेश्वर में कार्तिक पूर्णिमा पर आयोजित होने वाला गंगा स्नान और यह मेला यहां अनादिकाल से आ रहा है। जबकि, महाभारत युद्ध के बाद इस स्थान का महत्व और भी अधिक बढ़ गया।

कार्तिक पूर्णिमा पर आयोजित होने वाले इस पवित्र और प्रसिद्ध स्नान पर्व और यहां लगने वाले मेले का अतीत पांडवों और भगवान श्रीकृष्ण से भी जुड़ा है। बताया जाता है कि महाभारत युद्ध के बाद गढ़मुक्तेश्वर के गंगा तट पर भगवान श्रीकृष्ण के निर्देश पर सम्राट युधिष्ठिर ने कौरवों और पांडवों की सेना के विशाल वीर योद्धाओं और सैनिकों की आत्मा की शांति के लिए उनका तर्पण किया था। एक ओर पौराणिक साक्ष्य और तथ्य गढ़मुक्तेश्वर के ऐतिहासिक, सांस्कृतिक और आध्यात्मिक महत्व को बयान करते हैं, वहीं आज के इतिहासकार और विद्वान भी मानते हैं कि यह स्थान द्वापर युग में भी सबसे पहले प्रसिद्ध हुआ था। क्योंकि शिवपुराण के अनुसार इस गढ़मुक्तेश्वर का प्राचीन नाम शिववल्लभ हुआ, अर्थात जो भगवान शिव का ही एक प्रिय नाम है।

पुराणों में गढ़मुक्तेश्वर की महिमा काशी के समान बताई गई है, क्योंकि गढ़मुक्तेश्वर में ही भगवान शिव ने अपनी जय और विजय नाम के गणों को महर्षि दुर्वासा के द्वारा पिशाच योनि के श्राप से मुक्ति दिलाई थी। जिसके बाद इस स्थान का नाम गणमुक्तिश्वर यानी कि गणों की मुक्ति करने वाले भगवान शिव के नाम से पड़ा था। गणमुक्तिश्वर का वह प्राचीन और ऐतिहासिक मंदिर आज भी उस पौराणिक घटना का साक्षी है। लेकिन भाषा के उच्चारण के कारण यह नाम गणमुक्तेश्वर से बदलकर गढ़मुक्तेश्वर कहलाने लगा है।

त्रेता युग में भी गढ़मुक्तेश्वर की महिमा का वर्णन है। शिवपुराण के अनुसार इसी गढ़मुक्तेश्वर के क्षेत्र में गंगा नदी के किनारे ही एक घना वन था, जिसे खांडवी वन के नाम से जाना जाता था। इसी खांडवी वन में भगवान परशुराम ने एक ऐसे ही शिवलिंग की स्थापना की थी, जो बाद में वर्ष संप्रदाय का प्रमुख केंद्र बना और उसी शिव मंदिर के आस-पास के क्षेत्र का नाम बाद में शिव वल्लभपुर पड़ गया।

महाभारत काल की बात करें तो त्रेता युग का यही खांडववन, द्वापर युग में यानी महाभारत के काल में खांडव वन के नाम से अस्तित्व में आया और यही खांडव वन बाद में खांडवप्रस्थ कहलाया और उसके बाद इंद्रप्रस्थ बना। यही खांडव वन हस्तिनापुर राज्य के अधीन था, इसलिए पांडवों ने खांडव वन में अपना नया राज्य स्थापित किया था। सम्राट युधिष्ठिर के निर्णय के बाद भगवान परशुराम द्वारा स्थापित शिववर्षपुर यानी गढ़मुक्तेश्वर के मुक्तेश्वर महादेव मंदिर में पूजा और यज्ञ आदि करके मृतकों की आत्मा की शांति के लिए तर्पण किया गया था। सम्राट युधिष्ठिर ने जो निर्णय लिया, उसके बाद जो तीर्थयात्रा निकली वह कार्तिक शुक्ल अष्टमी का ही दिन था। इसी दिन गौ पूजन करके गढ़मुक्तेश्वर के गंगा तट पर गंगा मैदान में सम्राट युधिष्ठिर द्वारा धार्मिक संस्कार करके पिंडदान किया था।

गढ़मुक्तेश्वर कार्तिक पूर्णिमा के स्नान के लिए हजारों वर्षों से अखंड भारत के रिश्ते जुड़े हुए हैं और आज भी पूरे भारत और विदेशों से आप्रवासी भारतीय भी स्नान के लिए आते हैं। मेला आयोजन के लिए सरकार से स्थानीय प्रशासन को भी अच्छी आर्थिक मदद दी जाने लगी है। उस आय से आश्रमों के लिए यहां कई प्रकार के भवनों का भी विस्तार किया गया, कई भव्य मंदिरों और तीर्थस्थलों के अलावा आश्रमों का नवीनीकरण किया जा रहा है। लेकिन, विदेशी आक्रमणों के दौर में यहां कई बार भीषण रक्तपात और गोलीबारी की घटनाएं हुई, कई तरह के षड्यंत्र और तांडव भी चले और कई बार यहां की मूर्तियां भी लूटी गई।

आज भले ही यहां से गंगा नदी के व्यापार मार्ग के लिए प्रयोग में नहीं लाया गया, लेकिन यहां से बहने वाली पवित्र गंगा नदी महाभारत काल में व्यापार के लिए एक प्रमुख जलमार्ग का केंद्र हुआ करती थी। इसके अलावा यह स्थान हस्तिनापुर की राजधानी था, इसलिए भी उस दौर में इस जलमार्ग का महत्वपूर्ण विकास हुआ था।

मुख्यमंत्री योगी आदित्यनाथ ने घोषणा की है कि इस साल ऐतिहासिक गढ़मुक्तेश्वर मेले को मिनी-कुंभ के रूप में आयोजित किया जाएगा। यह मेला उत्तर प्रदेश की गहरी आस्था, आध्यात्मिकता और सांस्कृतिक विरासत का जीता-जागता प्रतीक है। राज्य सरकार का लक्ष्य इसे पूरी श्रद्धा, अनुशासन और स्वच्छता के साथ आयोजित करना है, ताकि हर श्रद्धालु शांति और दिव्य आशीर्वाद लेकर लौटे। इस मेले में करीब 50 लाख श्रद्धालुओं के आने की उम्मीद है। मुख्यमंत्री योगी आदित्यनाथ ने स्वयं दौरा कर गढ़मुक्तेश्वर में होने वाले कार्तिक पूर्णिमा मेले और अमरोहा के तिगरी मेले की तैयारियों की स्वयं समीक्षा की।

प्रस्तुतिः यूथ इंडिया न्यूज ग्रुप

विवाह समारोहों में बढ़ती डीजे संस्कृति



डॉ. प्रियंका सौरभ

विवाह खुशियों का अवसर है, लेकिन खुशियां मनाने का अधिकार किसी दूसरे की शांति छीनने का अधिकार नहीं बन सकता। आज विवाह समारोहों में डीजे, तेज संगीत, भारी ध्वनि वाले स्पीकर और देर रात तक चलने वाले आयोजन सामाजिक प्रतिष्ठा का प्रतीक बनते जा रहे हैं। कई बार संगीत की आवाज इतनी तीव्र होती है कि आसपास के घरों में बातचीत करना, बच्चों को पढ़ाना, बुजुर्गों का आराम करना और बीमार व्यक्तियों का सोना तक कठिन हो जाता है। सवाल यह है कि क्या उत्सव की खुशी दूसरों की परेशानी से बड़ी होनी चाहिए?

भारतीय विवाह परंपरा में संगीत का विशेष स्थान रहा है। लोकगीत, मंगलगीत, ढोलक, शहनाई और पारिवारिक गायन विवाह के आनंद को आत्मीयता प्रदान करते रहे हैं। इन संगीत परंपराओं में सामूहिकता थी, सांस्कृतिक पहचान थी और भावनाओं की सहज अभिव्यक्ति थी। आधुनिकता के साथ डीजे संस्कृति भी विवाह समारोहों का हिस्सा बनी। इसमें कोई बुराई नहीं, लेकिन जब संगीत मनोरंजन से आगे बढ़कर ध्वनि के प्रदर्शन और प्रतिस्पर्धा का माध्यम बन जाए, तब चिंता स्वाभाविक है। अब कई आयोजनों में संगीत की गुणवत्ता से अधिक उसकी आवाज की तीव्रता पर ध्यान दिया जाता है। मानो जितना अधिक शोर, उतना बड़ा आयोजन।

ध्वनि प्रदूषण का प्रभाव केवल कानों तक सीमित नहीं रहता। अत्यधिक तेज आवाज सुनने की क्षमता को नुकसान पहुंचा सकती है, कानों में लगातार घंटी बजने जैसी समस्या पैदा कर सकती है और मानसिक तनाव, चिड़चिड़ापन तथा नींद में बाधा का कारण बन सकती है। लंबे समय तक तेज ध्वनि के संपर्क में रहने से शरीर की तनाव प्रतिक्रिया प्रभावित होती है और रक्तचाप तथा हृदय संबंधी जोखिमों से भी संबंध पाया गया है। ऐसे वातावरण में पहले से उच्च रक्तचाप, हृदय रोग या अन्य स्वास्थ्य समस्याओं से जूझ रहे व्यक्तियों की परेशानी बढ़ सकती है। बच्चों और बुजुर्गों के लिए भी अनावश्यक तेज ध्वनि विशेष रूप से असहज हो सकती है।

सोशल मीडिया पर प्रसारित संदेशों में विवाह समारोहों के दौरान स्पीकर की क्षमता और ध्वनि स्तर सीमित रखने की अपील की जा रही है। यह चिंता महत्वपूर्ण है, लेकिन वैज्ञानिक दृष्टि से वाट और डेसीबल को एक ही मानना उचित नहीं है। वाट स्पीकर की विद्युत शक्ति बताता है, जबकि डेसीबल वास्तविक ध्वनि स्तर को मापता है। एक ही क्षमता वाले स्पीकर अलग-अलग स्थानों पर अलग ध्वनि तीव्रता पैदा कर सकते हैं। इसलिए केवल स्पीकर की क्षमता तय करने के बजाय वास्तविक ध्वनि स्तर, आयोजन स्थल, दूरी, समय और आसपास रहने वाले लोगों की स्थिति का ध्यान रखना अधिक आवश्यक है।

भारत में ध्वनि प्रदूषण नियंत्रण के लिए नियम मौजूद हैं। आवासीय क्षेत्रों में दिन और रात के ध्वनि मानक अलग हैं तथा रात के समय लाउडस्पीकर के उपयोग पर निर्धारित प्रतिबंध लागू होते हैं। सार्वजनिक ध्वनि व्यवस्था के लिए अनुमति और निर्धारित नियमों का पालन जरूरी है। इसके बावजूद अनेक स्थानों पर नियमों की अनदेखी होती है। प्रशासन की जिम्मेदारी केवल शिकायत मिलने पर कार्रवाई करना नहीं, बल्कि पहले से जागरूकता पैदा करना और नियमों का प्रभावी पालन सुनिश्चित करना भी है।

डीजे संचालकों को भी अपनी भूमिका समझनी होगी। वे केवल संगीत बजाने वाले नहीं, बल्कि सार्वजनिक वातावरण को प्रभावित करने वाले जिम्मेदार पेशेवर हैं। ध्वनि का उचित स्तर बनाए रखना, स्पीकर की दिशा निर्धारित करना, अनावश्यक ध्वनि वृद्धि से बचना और समय सीमा का पालन करना उनकी सामाजिक जिम्मेदारी है। विवाह आयोजकों को भी यह समझना चाहिए कि समारोह की भव्यता महंगे उपकरणों या तेज आवाज से नहीं, बल्कि व्यवस्था, आत्मीयता और सुंदर अनुभव से तय होती है।

समाज में सह-अस्तित्व का अर्थ केवल एक-दूसरे के साथ रहना नहीं, बल्कि एक-दूसरे की परिस्थितियों का सम्मान करना भी है। जिस घर में परीक्षा की तैयारी कर रहा विद्यार्थी हो, जिस परिवार में बीमार व्यक्ति हो, जिस वृद्ध को नींद की आवश्यकता हो या जिस बच्चे को आराम चाहिए, उनके लिए किसी दूसरे का उत्सव परेशानी बन सकता है।

प्रस्तुतिः यूथ इंडिया न्यूज ग्रुप

न्याय में देरी लोकतंत्र के विश्वास पर सबसे बड़ी चोट



डॉ. सत्यवान 'सौरभ'

न्याय केवल न्यायालयों में होने वाली कानूनी प्रक्रिया का नाम नहीं है, बल्कि यह लोकतांत्रिक व्यवस्था की विश्वसनीयता, नागरिकों के अधिकारों और संविधान की आत्मा से जुड़ा हुआ विषय है। किसी भी सभ्य समाज में न्याय का वास्तविक महत्व तभी है, जब वह समय पर और प्रत्येक नागरिक की पहुँच में उपलब्ध हो। यदि किसी व्यक्ति को अपने अधिकारों की रक्षा के लिए वर्षों तक न्यायालयों के चक्कर लगाने पड़ें, आर्थिक संसाधन समाप्त हो जाएँ और न्याय मिलने से पहले ही उसका जीवन संघर्षों में बीत जाए, तो न्याय का उद्देश्य अधूरा रह जाता है। भारतीय न्याय व्यवस्था के सामने लंबित मुकदमों का बढ़ता बोझ और सुनवाई में होने वाली देरी आज गंभीर चुनौती बन चुके हैं।

हाल ही में भारत के मुख्य न्यायाधीश द्वारा उच्च न्यायालयों में शीघ्र सुनवाई न मिलने के कारण वादियों के सर्वोच्च न्यायालय तक पहुँचने की चिंता इसी समस्या की गंभीरता को उजागर करती है। यह स्थिति बताती है कि न्यायिक व्यवस्था में केवल मुकदमों का निपटारा बढ़ाना पर्याप्त नहीं, बल्कि न्याय तक पहुँचने की प्रक्रिया को भी सरल, पारदर्शी और समयबद्ध बनाना आवश्यक है।

भारत में न्यायिक देरी का सबसे प्रमुख कारण न्यायाधीशों के स्वीकृत पदों का रिक्त रहना है। न्यायालयों में उपलब्ध न्यायाधीशों की संख्या मुकदमों के अनुपात में पर्याप्त नहीं है। परिणामस्वरूप मौजूदा न्यायाधीशों पर अत्यधिक कार्यभार पड़ता है। जब सीमित संख्या में न्यायाधीशों को बड़ी संख्या में मामलों की सुनवाई करनी पड़ती है, तो प्रत्येक मामले को पर्याप्त समय देना कठिन हो जाता है। नियुक्तियों में विलंब, चयन प्रक्रिया की जटिलताएँ और विभिन्न स्तरों पर होने वाली प्रशासनिक प्रक्रियाएँ इस समस्या को और गंभीर बनाती हैं। न्यायिक पदों को लंबे समय तक रिक्त रखना अंततः आम नागरिक के न्याय पाने के संवैधानिक अधिकार को प्रभावित करता है।

दूसरा बड़ा कारण न्यायालयों में लंबित मुकदमों की विशाल संख्या है। सर्वोच्च न्यायालय से लेकर उच्च न्यायालयों और जिला न्यायालयों तक मुकदमों का लगातार बढ़ता दबाव न्यायिक व्यवस्था की कार्यक्षमता को प्रभावित कर रहा है। नए मुकदमों के आने की गति और पुराने मामलों के निस्तारण के बीच संतुलन स्थापित नहीं हो पा रहा है। कई मामलों में वादी और प्रतिवादी दोनों वर्षों तक निर्णय की प्रतीक्षा करते रहते हैं। दीवानी विवादों, संपत्ति संबंधी मामलों, पारिवारिक विवादों और आपराधिक मुकदमों में देरी का प्रभाव विशेष रूप से गंभीर होता है। आपराधिक मामलों में विचाराधीन कैदियों को लंबे समय तक जेल में रहना पड़ सकता है, जबकि दीवानी मामलों में संपत्ति, व्यवसाय और पारिवारिक संबंध अनिश्चितता में फँसे रहते हैं।

बार-बार होने वाले स्थगन भी न्यायिक देरी का एक प्रमुख कारण हैं। कई बार अधिवक्ताओं की अनुपलब्धता, पक्षकारों की तैयारी पूरी न होना, दस्तावेजों की कमी अथवा अन्य प्रक्रियागत कारणों से सुनवाई आगे बढ़ा दी जाती है। कुछ मामलों में अनावश्यक स्थगन मुकदमों को लंबा खींचने का माध्यम बन जाते हैं। न्यायालयों में तारीख पर तारीख मिलने की प्रवृत्ति न केवल न्यायिक समय की बर्बादी करती है, बल्कि वादियों पर आर्थिक और मानसिक दबाव भी बढ़ाती है। न्याय प्राप्त करने के लिए बार-बार यात्रा करना, अधिवक्ताओं की फीस देना और कामकाज छोड़ना आम नागरिक के लिए अतिरिक्त कठिनाई पैदा करता है।

न्यायिक आधारभूत संरचना की कमी भी इस समस्या को बढ़ाती है। अनेक न्यायालयों में पर्याप्त न्यायालय कक्ष, तकनीकी सुविधाएँ, प्रशिक्षित कर्मचारी और आधुनिक अभिलेख प्रबंधन प्रणाली उपलब्ध नहीं हैं। न्यायिक प्रक्रिया का बड़ा हिस्सा अभी भी दस्तावेजों, भौतिक फाइलों और प्रशासनिक औपचारिकताओं पर निर्भर है। इसके अतिरिक्त सरकारी मुकदमेबाजी भी न्यायालयों पर अनावश्यक बोझ बढ़ाती है। विभिन्न सरकारी विभागों द्वारा छोटे-छोटे मामलों में अपील करना, निर्णयों को चुनौती देना और विवादों का समय रहते समाधान न करना मुकदमों की संख्या बढ़ाता है। सरकार स्वयं देश की सबसे बड़ी वादियों में शामिल है। इसलिए सरकारी विभागों की जवाबदेही और मुकदमेबाजी नीति में सुधार के बिना लंबित मामलों की समस्या का स्थायी समाधान संभव नहीं है।

प्रस्तुतिः यूथ इंडिया न्यूज ग्रुप

व्यंग्य: खाने और खिलाने का सुख



सुधाकर आशावादी

जिसकी जितनी समझ, उसका उतना ही प्रदर्शन। बालक को उसकी अबोध निश्छलता से ही बालक की संज्ञा दी जाती है। कहा जाता है कि बालक का बोध रहित होना ही बचपन की निशानी है। बालक तब तक बालक है जब तक कि वह छल-कपट से दूर रहता है।

वह नहीं जानता कि उसे कब किसके सामने क्या बोलना है, क्या नहीं। इसलिए किसी के घर-आंगन की सच्चाई जाननी हो तो उससे पूछ लो, वह सब उगल देगा कि पापा-मम्मी आपस में क्या बात करते हैं, एक-दूसरे से कैसे प्यार करते हैं। बचपन तब तक ऐसे किस्से सुनाता है जब तक कि उसमें बच्चा रहता है। बाद में उसे समझाया जाता है कि बाहर के लोगों के सामने घर की बात नहीं बतानी चाहिए, घर की बात बाहर बताने पर उसकी पिटाई होती है। तब वह कुछ बड़ा होता है, फिर वह किसी भी प्रश्न के उत्तर में यह कहकर कुछ बातें छिपाने लगता है कि मम्मी से पूछकर बताऊंगा। बहरहाल बचपन की बात ही निराली होती है।

सवाल है कि बचपन का संबंध उम्र से है या बुद्धि से। किताबों में शैशवावस्था, बाल्यावस्था और किशोरावस्था को बालक की आयु से जोड़ दिया गया है, विविध चरणों में आयु के आधार पर बालक के व्यवहार में होने वाले परिवर्तनों की विवेचना भी की गई है, किंतु यथार्थ के धरातल पर इसका खास असर दिखाई नहीं देता। कुछ बालक अति विलक्षण और असामान्य होते हैं। उनकी बुद्धि और आयु का संबंध मनोवैज्ञानिक अवधारणाओं को झुठलाने में पीछे नहीं रहता। समाज में व्याप्त अवधारणाओं से कुछ बालकों को कोई सरोकार नहीं होता। उनकी आयु भले ही बाल्यावस्था से छलांग लगाकर प्रौढ़ावस्था तक का सफर तय कर चुकी हो, लेकिन उनकी बाल-बुद्धि समय के साथ छलांग नहीं लगाती।

ऐसे बालक की निश्छलता पर कोई प्रश्न भी खड़ा नहीं किया जा सकता। वह किसी भी आयु में कुछ भी बोल सकता है। यदि किसी सामंती परिवार में उस बालक का जन्म हुआ हो तो स्थिति सोने पर सुहागा जैसी बन जाती है। उसके मुखारविंद से निकली वाणी का सकारात्मक पक्ष रखने के लिए उसके अनुचरों की टीम उसके शब्दों को महिमामंडित करने के लिए तत्पर रहती है। वह कहे कि उसके परिवार में भोजन की टेबल पर परिजन एक-दूसरे की गोद में बैठकर एक ही प्लेट में भोजन करते हैं तो अनुचर स्पष्टीकरण देने में देर नहीं लगाते कि कुर्सियों की कमी के कारण ऐसी मजबूरी बन जाती है कि एक-दूसरे की गोद में बैठना पड़ता है। एक प्लेट में एक-दूसरे का झूठा खाने से प्यार भी बढ़ता है। यदि इस प्रकार का आचरण प्लेट सिस्टम के समारोह में अपनाया जाए तो एक प्लेट के भुगतान में दो लोग भोजन कर सकते हैं, इससे खाने का खर्चा भी कम होगा और एक-दूसरे की गोद में बैठकर खाने-खिलाने का सुख भी प्राप्त होगा, मगर प्यार बढ़ाने वाले इस नुस्खे को न समझने वाले लोगों का क्या करें जो एक-दूसरे की गोद में बैठकर खाने के सुख को सहन नहीं कर पाते। सो आलोचना करने लगते हैं। **(विनायक फीचर्स)**

प्रस्तुतिः यूथ इंडिया न्यूज ग्रुप

भगवान विष्णु के चार महीने की योगनिद्रा से जागने, चातुर्मास की समाप्ति और मांगलिक कार्यों के आरंभ की मान्यता का पर्व है, देवउठनी एकादशी

सुनील कुमार वाजपेयी शिवम



हिंदू धर्म में एकादशी तिथि का विशेष धार्मिक और आध्यात्मिक महत्व है। वर्षभर में आने वाली चौबीस एकादशियों में कार्तिक मास के शुक्ल पक्ष की एकादशी को अत्यंत पुण्यदायी माना जाता है। इसे देवउठनी एकादशी, देवोत्थानी एकादशी और प्रबोधिनी एकादशी के नाम से भी जाना जाता है। यह पर्व भगवान विष्णु के चार महीने की योगनिद्रा से जागने का प्रतीक है। इसी दिन से चातुर्मास की समाप्ति और मांगलिक कार्यों के आरंभ की मान्यता है। देवउठनी एकादशी केवल व्रत और पूजा का पर्व नहीं, बल्कि भारतीय संस्कृति, पारिवारिक परंपरा, सामाजिक समरसता और प्रकृति के प्रति सम्मान का भी संदेश देती है।

इस दिन भगवान विष्णु और माता लक्ष्मी की पूजा के साथ तुलसी विवाह का आयोजन भी विशेष श्रद्धा से किया जाता है। हिंदू पंचांग के अनुसार कार्तिक मास के शुक्ल पक्ष की एकादशी को देवउठनी एकादशी मनाई जाती है। तिथि का निर्धारण सूर्योदय और पंचांग की गणना के अनुसार किया जाता है। वर्ष 2026 में यह पर्व 20 नवंबर को मनाया जाएगा। व्रत, पूजा और पारण का सही समय स्थानीय पंचांग के अनुसार देखना चाहिए।पौराणिक मान्यताओं के अनुसार आषाढ़ मास के शुक्ल पक्ष की देवशयनी एकादशी को भगवान विष्णु क्षीरसागर में शेषनाग की शय्या पर योगनिद्रा में चले जाते हैं। इसके बाद चार महीने तक चातुर्मास रहता है। इस अवधि में विवाह, गृह प्रवेश और अन्य मांगलिक कार्यों को सामान्यतः स्थगित रखने की परंपरा है।

कार्तिक मास के शुक्ल पक्ष की एकादशी को भगवान विष्णु योगनिद्रा से जागते हैं। इसी कारण इसे देवउठनी एकादशी कहा जाता है। धार्मिक विश्वास है कि भगवान के जागरण के साथ ही संसार में शुभ कार्यों का पुनः आरंभ होता है। देवताओं के जागने की खुशी में भक्तजन शंख, घंटा, मृदंग और भजन-कीर्तन के साथ भगवान का स्वागत करते हैं। एकादशी व्रत का उद्देश्य केवल अन्न का त्याग करना नहीं, बल्कि मन, वाणी और कर्म की शुद्धि भी है। इस दिन भगवान विष्णु का स्मरण, ध्यान और भजन करने से मन में सकारात्मकता आती है। श्रद्धालु अपनी सामर्थ्य के अनुसार निर्जला, फलाहार अथवा सात्विक भोजन के साथ व्रत रखते हैं।

मान्यता है कि इस दिन श्रद्धापूर्वक व्रत रखने, जरूरतमंदों की सहायता करने और भगवान विष्णु की आराधना करने से पुण्य की प्राप्ति होती है। यह पर्व व्यक्ति को लोभ, मोह, क्रोध, अहंकार और ईर्ष्या जैसी बुराइयों से दूर रहने की प्रेरणा देता है।

देवउठनी एकादशी की व्रत कथा -- पौराणिक कथा के अनुसार एक बार भगवान विष्णु ने माता लक्ष्मी से कहा कि वे लगातार जागते रहने के कारण थक जाते हैं, इसलिए उन्हें कुछ समय विश्राम करना चाहिए। भगवान ने चार महीने तक योगनिद्रा में रहने का निर्णय लिया। उन्होंने कहा कि इस अवधि में सृष्टि का संचालन अन्य देवताओं की व्यवस्था के अनुसार चलता रहेगा। भगवान विष्णु के योगनिद्रा में जाने के बाद देवताओं और भक्तों ने उनकी नियमित आराधना जारी रखी। चार महीने बाद कार्तिक शुक्ल एकादशी को भगवान विष्णु जागे।

देवताओं ने शंख, घंटा और मंगलगीतों से उनका स्वागत किया। तभी से यह तिथि देवोत्थान या देवउठनी एकादशी के नाम से प्रसिद्ध हुई। एक अन्य प्रचलित धार्मिक कथा के अनुसार राजा बलि की भक्ति से प्रसन्न होकर भगवान विष्णु ने उन्हें पाताल लोक का स्वामी बनाया और उनके यहां निवास करने का वचन दिया। माता लक्ष्मी ने भगवान को वापस लाने के लिए राजा बलि को अपना भाई बनाया और उनसे भगवान विष्णु को मुक्त करने का अनुरोध किया। राजा बलि ने सहर्ष भगवान को जाने की अनुमति दी। इस प्रसंग को भी चातुर्मास और भगवान विष्णु के जागरण की परंपरा से जोड़ा जाता है।

तुलसी विवाह की पौराणिक कथा -- तुलसी विवाह का संबंध माता वृंदा की पौराणिक कथा से जुड़ा है। कथा के अनुसार वृंदा भगवान विष्णु की परम भक्त थीं और उनका विवाह जलंधर नामक असुर से हुआ था। वृंदा के पतिव्रत धर्म के प्रभाव से जलंधर अत्यंत शक्तिशाली हो गया था। देवताओं के लिए उसे पराजित करना कठिन हो गया। देवताओं की प्रार्थना पर भगवान विष्णु ने जलंधर का वध करने के लिए एक लीला रची। इससे वृंदा का पतिव्रत भंग हुआ और जलंधर युद्ध में मारा गया। इस घटना से दुखी वृंदा ने भगवान विष्णु को शाप दिया। बाद में वृंदा ने अपना शरीर त्याग दिया।

उनकी पवित्रता और भक्ति से प्रसन्न होकर भगवान विष्णु ने उन्हें तुलसी के पौधे के रूप में प्रतिष्

ट्रैक्टर पलटने से 32 वर्षीय चालक की दबकर मौत, परिवार में मचा कोहराम

● पंचर ट्रैक्टर बनवाने जरवल रोड जा रहा था चालक, गायत्री मंदिर रुदायन के पास हुआ हादसा

यूथ इंडिया, कैसरगंज,बहराइच



गुरुवार सुबह गायत्री मंदिर रुदायन के पास एक ट्रैक्टर अनियंत्रित होकर सड़क किनारे पलट गया। हादसे में ट्रैक्टर चालक की नीचे दबकर दर्दनाक मौत हो गई। मिली जानकारी के अनुसार, सोनालिका ट्रैक्टर पंचर हो गया था। चालक उसे बनवाने के लिए जरवल रोड ले जा रहा था।

इसी दौरान गायत्री मंदिर रुदायन के पास अचानक ट्रैक्टर अनियंत्रित होकर पलट गया, जिससे चालक देशराज (32) पुत्र शत्रुघ्न वर्मा निवासी कुरसंडा, थाना कैसरगंज, जनपद बहराइच ट्रैक्टर के नीचे दब गए। सूचना पर पहुंची 108 एंबुलेंस की मदद से उन्हें सामुदायिक स्वास्थ्य केंद्र (सीएचसी) मुस्तफाबाद पहुंचाया गया, जहां चिकित्सकों ने जांच के बाद उन्हें मृत घोषित कर दिया। घटना की जानकारी मिलते ही परिजन अस्पताल पहुंच गए। हादसे के बाद परिवार में कोहराम मच गया। मौके पर शांति व्यवस्था कायम है।

जिले में 202 उपनिरीक्षकों के तबादले

● 23 पुलिसकर्मियों को भेजा लाइन, कई चौकी प्रभारियों को नई जिम्मेदारी

यूथ इंडिया, बहराइच



जिले में विधानसभा चुनाव 2027 की तैयारी के बीच पुलिस विभाग ने 202 उपनिरीक्षकों और महिला उपनिरीक्षकों का तबादला और समायोजन किया है। इनमें 23 पुलिसकर्मियों को पुलिस लाइन भेजा गया है। कई चौकी प्रभारियों को नई जिम्मेदारी दी गई है। पुलिस महानिरीक्षक स्थापना के निर्देश और अपर पुलिस महानिदेशक गोरखपुर जोन तथा पुलिस उपमहानिरीक्षक देवी पाटन परिक्षेत्र के दिशा निर्देशों के तहत आदेश जारी हुआ। यह आदेश पुलिस जिला स्थापना बोर्ड की 18 नवंबर 2026 को हुई बैठक के कार्यवृत्त के आधार पर जारी किया गया। सूची के अनुसार कोतवाली नगर की चौक चौकी के प्रभारी विशेष सिंह को नानपारा थाने की राजा बाजार चौकी भेजा गया है। रोडवेज चौकी प्रभारी रवि कुमार यादव को पुलिस लाइन भेजा गया है। जिला अस्पताल चौकी प्रभारी धीरेंद्र कुमार को सुजौली थाने की गिरजापुरी बैराज चौकी की जिम्मेदारी दी गई है। महिला उप निरीक्षक ऋचा सिंह को पिंक बूथ महिला अस्पताल से रिसिया महिला चौकी भेजा गया है। बसीरगंज चौकी प्रभारी शिवम कुमार कनौजिया को पुलिस लाइन भेजा गया है। सिविल लाइन चौकी प्रभारी सुरपति त्रिपाठी को विशेश्वरगंज थाने की घनघटा चौकी भेजा गया है। बेडनापुर चौकी प्रभारी हेमंत सिंह को रामगांव थाने की हाईवे चौकी और तिकोनी बाग चौकी प्रभारी रवि यादव को हुजूरपुर थाने की पुरैनी बाजार चौकी भेजा गया है। जिला जेल चौकी प्रभारी शैलेंद्र कुमार शर्मा को पुलिस लाइन भेजा गया है। सलारगंज चौकी प्रभारी आशुतोष कुमार राय को मोतीपुर थाने की मिहींपुरवा चौकी और राजा बाजार चौकी प्रभारी विकास वर्मा को मोतीपुर थाना भेजा गया है।

विधानसभा सामान्य निर्वाचन-2027 की तैयारियों को लेकर मतदान कार्मिकों के डेटाबेस तैयार करने हेतु प्रशिक्षण बैठक सम्पन्न

यूथ इंडिया, जौनपुर



आगामी विधानसभा सामान्य निर्वाचन-2027 को स्वतंत्र, निष्पक्ष, पारदर्शी एवं सकुशल ढंग से सम्पन्न कराने के दृष्टिगत मतदान कार्मिकों का डेटाबेस तैयार करने के संबंध में कलेक्ट्रेट सभागार जौनपुर में प्रशिक्षण बैठक आयोजित की गई। बैठक की अध्यक्षता अपर जिलाधिकारी (वित्त एवं राजस्व) परमानन्द झा ने की।

बैठक में मुख्य निर्वाचन अधिकारी, उत्तर प्रदेश, लखनऊ द्वारा दिए गए निर्देशों के क्रम में मतदान कार्मिकों का डेटाबेस निर्धारित समयसीमा के भीतर तैयार किए जाने के संबंध में विस्तार से जानकारी दी गई। इस दौरान Election Personnel Deployment System (EPDS) के अंतर्गत विभिन्न विभागों के अधिकारियों एवं कर्मचारियों का विवरण पोर्टल पर अपलोड किए जाने तथा डेटा फीडिंग की प्रक्रिया के संबंध में चर्चा की गई।

प्रशिक्षण के दौरान तकनीकी कार्मिकों द्वारा जनपद के समस्त विभागों के संबंधित पटल सहायकों एवं कंप्यूटर ऑपरेटरों को डेटा एंट्री की प्रक्रिया, आवश्यक तकनीकी पहलुओं तथा पोर्टल पर सूचनाएं दर्ज करने के संबंध में विस्तारपूर्वक प्रशिक्षण प्रदान किया गया। साथ ही डेटा फीडिंग के दौरान बरती जाने वाली सावधानियों एवं त्रुटियों से बचने के उपायों की भी जानकारी दी गई।

अपर जिलाधिकारी (वित्त एवं राजस्व) परमानन्द झा ने सभी संबंधित अधिकारियों एवं कर्मचारियों को निर्देशित किया कि मतदान कार्मिकों का डेटाबेस तैयार करने के कार्य को सर्वोच्च प्राथमिकता प्रदान करें। सभी विभाग अपने यहां कार्यरत कार्मिकों का सही एवं पूर्ण विवरण निर्धारित समयसीमा के भीतर पोर्टल पर फीड कराना सुनिश्चित करें।

बैठक में जिला विकास अधिकारी मीनाक्षी देवी सहित अधिकारीगण, संबंधित पटल सहायक, कंप्यूटर ऑपरेटर एवं अन्य कर्मचारी उपस्थित रहे।

बक्शा में 22 नवंबर से चलेगा पल्स पोलियो अभियान, 95 बूथों पर पिलाई जाएगी खुराक

यूथ इंडिया, जौनपुर



विकास खण्ड बक्शा में आगामी 22 नवंबर से शुरू होने वाले पल्स पोलियो अभियान को सफल बनाने के लिए गुरुवार को ब्लॉक टास्क फोर्स की बैठक आयोजित की गई। बैठक की अध्यक्षता एडीओ आरडी संजय श्रीवास्तव ने की। इस दौरान अभियान की तैयारियों की समीक्षा करते हुए संबंधित विभागों को आपसी समन्वय के साथ जिम्मेदारी निभाने के निर्देश दिए गए।

बैठक में सामुदायिक स्वास्थ्य केंद्र के अधीक्षक डॉ. विक्रांत गुप्ता एवं सौरभ कुमार ने बताया कि 22 नवंबर को विकास खण्ड क्षेत्र के 95 बूथों पर प्राथमिक विद्यालयों में शून्य से पांच वर्ष तक के बच्चों को पोलियो की खुराक पिलाई जाएगी। इसके बाद 23 से 27 नवंबर तक आशा, आंगनबाड़ी कार्यकर्ताओं एवं एएनएम की 53 टीमें घर-घर जाकर अभियान के दौरान छूटे बच्चों को पोलियो की खुराक पिलाएंगी।

अध्यक्षता कर रहे एडीओ आरडी संजय श्रीवास्तव ने कहा कि पल्स पोलियो अभियान को सफल बनाना सभी संबंधित विभागों की सामूहिक जिम्मेदारी है। उन्होंने शिक्षा विभाग, स्वास्थ्य विभाग, बाल विकास विभाग सहित विकास खण्ड के अधिकारियों एवं कर्मचारियों को पूरी सक्रियता और आपसी तालमेल के साथ अभियान में सहयोग करने के निर्देश दिए। उन्होंने स्पष्ट कहा कि अभियान का लक्ष्य शत-प्रतिशत बच्चों तक पहुंचना है, ताकि कोई भी बच्चा पोलियो की खुराक पीने से वंचित न रह जाए।

बैठक में डॉ. अनुराग, इम्यूनाइजेशन ऑफिसर विनय कुमार, आंगनबाड़ी सुपरवाइजर अर्चना, निधि यादव, प्रवीण सिंह एवं जितेंद्र मौर्य सहित विभिन्न विभागों के प्रतिनिधि मौजूद रहे।

खौलती सब्जी गिरने से मासूम झुलसा

● खेलते हुए किचन के पास पहुंचा, हाथ मारते ही ऊपर गिरी कढ़ाई

यूथ इंडिया, बहराइच



जिले के बौंडी थाना क्षेत्र में बुधवार देर रात एक दर्दनाक हादसा हो गया। घर में खेलते समय चूल्हे के पास पहुंचे ढाई साल के मासूम के ऊपर गर्म सब्जी की कढ़ाई पलट गई। इस हादसे में बच्चों के हाथ और पेट का हिस्सा गंभीर रूप से झुलस गया। परिजनों ने आनंद फलन में उसे अस्पताल पहुंचाया जहां से उसे जिला अस्पताल रेफर कर दिया गया। जानकारी के अनुसार बौंडी क्षेत्र के घूरदेवी इलाके में रहने वाले संतु का ढाई वर्षीय बेटा मोहित बुधवार देर रात घर के भीतर खेल रहा था।

खेलते खेलते वह पास ही जल रहे चूल्हे के करीब पहुंच गया। इसी दौरान मासूम ने चूल्हे पर रखी सब्जी के बर्तन पर हाथ मार दिया। जिससे खौलती हुई गर्म सब्जी की कढ़ाई अनियंत्रित होकर सीधे उसके ऊपर पलट गई। गर्म सब्जी गिरते ही बच्चा दर्द से चीखने लगा। बच्चों की चीख पुकार सुनकर परिजन दौड़े और उसे तुरंत स्थानीय प्राथमिक स्वास्थ्य केंद्र लेकर पहुंचे।

वहां मौजूद चिकित्सकों ने बच्चे की स्थिति को देखते हुए प्राथमिक उपचार दिया। और बेहतर इलाज के लिए जिला अस्पताल रेफर कर दिया। जिला अस्पताल ले जाने के बाद मोहित को बर्न वार्ड में भर्ती किया गया है। जहां विशेषज्ञ डॉक्टरों की निगरानी में उसका उपचार चल रहा है। चिकित्सकों के मुताबिक गर्म सब्जी से बच्चे का हाथ और पेट झुलस है। लेकिन समय पर इलाज मिल जाने के कारण फिलहाल उसकी हालत खतरे से बाहर बताई जा रही है।

बेसिक बाल क्रीड़ा प्रतियोगिता में न्याय पंचायत के विजेता दिखाएंगे दमखम

● 23 नवंबर को गौरीश्रीराम स्टेडियम में होगा ब्लाक स्तरीय आयोजन
● तैयारियों को अंतिम रूप देने के लिए शिक्षकों ने बनाई रणनीति

यूथ इंडिया, कुशीनगर



परिषदीय विद्यालयों के बच्चों की खेल प्रतिभा को मंच देने के लिए 23 नवंबर को दुदही विकास खंड की ब्लाक स्तरीय बेसिक बाल क्रीड़ा प्रतियोगिता आयोजित की जाएगी। गौरीश्रीराम स्थित स्टेडियम में सुबह नौ बजे से होने वाली प्रतियोगिता में न्याय पंचायत स्तर पर उत्कृष्ट प्रदर्शन करने वाले खिलाड़ी अपनी प्रतिभा का प्रदर्शन करेंगे। आयोजन को लेकर दुदही बीआरसी परिसर में शिक्षकों एवं शिक्षक संगठनों के पदाधिकारियों की बैठक हुई। इसमें प्रतियोगिता को आकर्षक, सुव्यवस्थित और सफल बनाने के लिए जिम्मेदारियां तय करने के साथ तैयारियों की रूपरेखा पर विचार-विमर्श किया गया।

प्रतियोगिता में न्याय पंचायत स्तर की व्यक्तिगत स्पर्धाओं में प्रथम स्थान हासिल करने वाले खिलाड़ी तथा टीम स्पर्धाओं के विजेता प्रतिभाग करेंगे। बैठक में खिलाड़ियों की समय से उपस्थिति, प्रतियोगिताओं के बेहतर संचालन और आपसी समन्वय पर जोर दिया गया।

आयोजन में किसी प्रकार की अव्यवस्था न हो, इसके लिए सभी संबंधित शिक्षकों से सहयोग की अपेक्षा की गई। ब्लाक व्यायाम शिक्षक अमित श्रीवास्तव ने कहा कि खेल प्रतियोगिताएं बच्चों में छिपी प्रतिभा को पहचानने और उसे आगे बढ़ाने का सशक्त माध्यम हैं। न्याय पंचायत स्तर पर चयनित खिलाड़ियों को ब्लाक स्तर पर अपनी क्षमता दिखाने का अवसर मिलेगा। सभी शिक्षक मिलकर प्रतियोगिता को बेहतर और यादगार बनाने में योगदान दें।

प्राथमिक शिक्षक संघ के अध्यक्ष अरुणेंद्र राय ने कहा कि खेल बच्चों में आत्मविश्वास, नेतृत्व क्षमता और स्वस्थ प्रतिस्पर्धा की भावना विकसित करते हैं। परिषदीय विद्यालयों में प्रतिभाओं की कमी नहीं है। जरूरत उन्हें उचित अवसर और प्रोत्साहन देने की है। उन्होंने शिक्षकों से प्रतियोगिता को सफल बनाने के लिए एकजुट होकर कार्य करने की अपील की।

बरेली मोड़ पर जाम लगाने वाली चार प्राइवेट बसें सीज, परिवहन व्यवस्था पर प्रशासन का शिकंजा

यूथ इंडिया, शाहजहांपुर



बरेली मोड़ चौराहे पर प्राइवेट बसों के अवैध तरीके से खड़े होने और सड़क पर सवारियां भरने से लगने वाले जाम की समस्या को लेकर आखिरकार प्रशासन ने सख्त रुख अपनाया है। समाचार प्रकाशित होने और सोशल मीडिया पर मामला सुर्खियों में आने के बाद देर रात बुधवार को यातायात पुलिस ने कार्यवाही करते हुए नियमों का उल्लंघन करने वाली चार प्राइवेट बसों को सीज कर दिया। अचानक हुई कार्यवाही से बस संचालकों और चालकों में खलबली मच गई।

अभियान के दौरान सीओ ट्रैफिक रणवीर सिंह ने मौके पर पहुंचकर यातायात व्यवस्था का जायजा लिया। निरीक्षण में सामने आया कि प्राइवेट बस चालक रोडवेज बसों के ठीक बगल में अपनी बसें खड़ी कर सवारियां भरते हैं। इससे चौराहे पर वाहनों की आवाजाही बाधित होती है और राहगीरों सहित अन्य वाहन चालकों को जाम की समस्या से जूझना पड़ता है।

मामले को गंभीरता से लेते हुए सीओ ट्रैफिक रणवीर सिंह और यातायात प्रभारी विनय पांडेय ने संयुक्त कार्यवाही करते हुए चार प्राइवेट बसों को सीज करा दिया। अधिकारियों ने बस चालकों को कड़ी चेतावनी देते हुए कहा कि सड़क पर बसें खड़ी कर सवारियां भरने और यातायात बाधित करने वालों के खिलाफ आगे भी सख्त कार्यवाही की जाएगी।

इसके साथ ही रोडवेज बस चालकों को भी निर्देशित किया गया कि वे मुख्य चौराहे पर बसें खड़ी कर सवारियां न भरें। यात्रियों को चौराहे से कुछ दूरी पहले ही उतारने और बैठाने की व्यवस्था करें, ताकि यातायात व्यवस्था सुचारु बनी रहे।

प्रशासन की इस कार्यवाही से जहां बस संचालकों में हड़कंप है, वहीं स्थानीय लोगों और राहगीरों को उम्मीद जगी है कि बरेली मोड़ पर रोजाना लगने वाले जाम से अब राहत मिल सकेगी। हालांकि, लोगों का कहना है कि समस्या के स्थायी समाधान के लिए नियमित निगरानी और प्रभावी कार्यवाही जरूरी है।

दिनदहाड़े पांच लाख से अधिक की लूट, नकाबपोश बदमाश बैग लेकर फरार



यूथ इंडिया, शाहजहांपुर

शहर में बेखौफ बाइक सवार नकाबपोश बदमाशों ने दिनदहाड़े लूट की बड़ी वारदात को अंजाम देकर सनसनी फैला दी। ककरा स्थित नगर निगम मार्ग पर बदमाश पांच लाख रुपये से अधिक की नकदी से भरा बैग लूटकर फरार हो गए।

जानकारी के अनुसार, हद्दफ निवासी अयाज स्पाइश मनी कलेक्शन एजेंसी की रकम बैंक में जमा करने जा रहे थे। इसी दौरान बाइक सवार नकाबपोश बदमाशों ने उन्हें रास्ते में घेर लिया और नकदी से भरा बैग छीनकर फरार हो गए। दिनदहाड़े हुई वारदात से इलाके में हड़कंप मच गया।

सूचना मिलते ही एएसपी सिटी देवेंद्र कुमार पुलिस टीम के साथ मौके पर पहुंचे और घटनास्थल का निरीक्षण किया। पुलिस आसपास लगे सीसीटीवी कैमरों की फुटेज खंगालने के साथ बदमाशों की पहचान और तलाश में जुटी है।

चुनावी बिगुल बजने से पहले अजय कुमार लल्लू ने तेज किया जनसंपर्क

यूथ इंडिया, दुदही, कुशीनगर



चुनाव का बिगुल बजने से पहले ही जनप्रतिनिधियों ने क्षेत्र में जनसंपर्क अभियान तेज कर दिया है। इसी क्रम में कांग्रेस के पूर्व प्रदेश अध्यक्ष एवं विधायक अजय कुमार लल्लू क्षेत्र भ्रमण के दौरान नगर पंचायत दुदही पहुंचे। यहां मनोज जोशी (पंडित जी) की मिष्ठान की दुकान पर उन्होंने दर्जनों लोगों से मुलाकात कर विभिन्न मुद्दों पर चर्चा की।

इस दौरान एसआईआर (विशेष गहन पुनरीक्षण) के मुद्दे पर अपनी बात रखते हुए अजय कुमार लल्लू ने कहा कि एसआईआर कोई नई प्रक्रिया नहीं है, बल्कि यह एक संवैधानिक प्रक्रिया है। उन्होंने आरोप लगाया कि वर्तमान प्रक्रिया में मतदाताओं से ऐसे दस्तावेज मांगे जा रहे हैं, जिन्हें जुटाने में आम लोगों को परेशानी हो रही है। उन्होंने उत्तर प्रदेश में बड़ी संख्या में मतदाताओं के नाम कटने का मुद्दा उठाते हुए कहा कि इसी के विरोध में राहुल गांधी के नेतृत्व में कांग्रेस और विपक्ष आवाज उठा रहे हैं।

उन्होंने कहा कि मतदाता सूची में पारदर्शिता और प्रत्येक पात्र नागरिक के मतदान के अधिकार की सुरक्षा बेहद जरूरी है।

इस दौरान कांग्रेस के मनोज सिंह,पूर्व प्रधान एवं वाइस चेयरमैन सुनील कुमार गुप्ता, राजेश रौनियार, आलोक कुमार गुप्ता, दिलीप कुमार, सलामत अंसारी सहित दर्जनों लोग मौजूद रहे।

जीएस पब्लिक स्कूल में 24.70 लाख के गबन का आरोप, कोर्ट के आदेश पर एफआईआर के निर्देश

जौनपुर (सुरेरी)। जीएस पब्लिक स्कूल, कमसरुद्दीनपुर के प्रबंधक अजय कुमार सिंह की शिकायत पर न्यायालय के आदेश पर सुरेरी थाने में मुकदमा दर्ज। विद्यालय के प्रबंधक का आरोप है कि विद्यालय संचालन के लिए कपसेठी, वाराणसी निवासी भानु प्रताप सिंह व ऋषभ वर्मा से एग्रीमेंट हुआ था। आरोप है कि दोनों ने स्कूल की फीस विद्यालय के खाते में न जमा कर अपने खाते में ले ली और नगद फीस भी अपने पास रख ली। आरोप है की दोनों ने खुद को डायरेक्टर बताकर स्टाफ व अभिभावकों का रुप बनाकर संचालन शुरू कर दिया।

पुलिस मुठभेड़ में तीन शातिर लुटेरे गिरफ्तार, पैर में लगी गोली

यूथ इंडिया, शाहजहांपुर



पुवायां थाना क्षेत्र में गुरुवार देर रात पुलिस और एसओजी की संयुक्त टीम की बदमाशों से मुठभेड़ हो गई। बड़ागांव अंडरपास के पास हुई जवाबी कार्यवाही में तीन बदमाशों के पैर में गोली लग गई। पुलिस ने तीनों को गिरफ्तार कर उपचार के लिए अस्पताल में भर्ती कराया है। आरोपियों के कब्जे से अनावा मोड़ पर हुई लूट का सामान, नकदी, अवैध तमंचे और वारदात में प्रयुक्त चोरी की मोटरसाइकिल बरामद की गई है।

पुलिस के मुताबिक, 19 नवंबर की रात करीब 2:30 बजे पुवायां पुलिस और एसओजी की टीम बड़ागांव अंडरपास के पास चेकिंग कर रही थी। इसी दौरान मुखबिर की सूचना और सर्विलांस से मिले इनपुट के आधार पर एक मोटरसाइकिल पर सवार तीन संदिग्धों को रोकने का प्रयास किया गया। खुद को पुलिस से घिरा देख आरोपियों ने टीम पर फायरिंग शुरू कर दी। पुलिस ने आत्मरक्षा में जवाबी फायरिंग की, जिसमें तीनों बदमाश घायल हो गए।

गिरफ्तार आरोपियों की पहचान लखीमपुर खीरी जिले के मोहम्मदी थाना क्षेत्र के सिसोरा निवासी मौसम दीक्षित (23), शाहजहांपुर के पुवायां थाना क्षेत्र के बड़ागांव निवासी अर्पित सक्सेना (20) और मोहम्मदी थाना क्षेत्र के सुआ ताली निवासी नितिन गौतम (19) के रूप में हुई है। घायलों को पहले सामुदायिक स्वास्थ्य केंद्र ले जाया गया, जहां से बेहतर उपचार के लिए जिला अस्पताल रेफर कर दिया गया।

पुलिस के अनुसार, पकड़े गए तीनों आरोपियों ने अपने तीन अन्य साथियों के साथ मिलकर हाल ही में अनावा मोड़ पर पवन बाजपेयी के साथ लूट की वारदात को अंजाम दिया था। इस मामले में पुवायां थाने में मुकदमा अपराध संख्या 679/26 के तहत बीएनएस की धारा 309(4) में मुकदमा दर्ज किया गया था।

पुलिस ने आरोपियों के कब्जे से लूट का एक लैपटॉप, एक बायोमैट्रिक डिवाइस, 20 हजार रुपये नकद, चोरी की स्प्लेंडर मोटरसाइकिल, 315 बोर के दो तमंचे और चार कारतूस बरामद किए हैं।

राम कथा में शिरकत करने आज मुख्यमंत्री योगी आएंगे जयप्रभा ग्राम, डीआईजी कमिश्नर ने परखी व्यवस्थाएं

यूथ इंडिया, गोंडा



मुख्यमंत्री योगी आदित्यनाथ के प्रस्तावित कार्यक्रम को लेकर प्रशासनिक तैयारियां तेज हो गई हैं। गुरुवार को मंडलायुक्त दुर्गा शक्ति नागपाल ने डीआईजी अशोक कुमार शुक्ल, जिलाधिकारी रमेश रंजन और पुलिस अधीक्षक अभिषेक के साथ इटियाथोक क्षेत्र के जयप्रभा ग्राम पहुंचकर कार्यक्रम स्थल का निरीक्षण किया। उन्होंने अधिकारियों से तैयारियों की जानकारी लेते हुए सभी व्यवस्थाएं समय से पूरी करने के निर्देश दिए।

निरीक्षण के दौरान मंडलायुक्त ने साफ-सफाई, सुरक्षा, आवागमन, पार्किंग, पेयजल, बिजली आपूर्ति और यातायात प्रबंधन सहित जनसुविधाओं का जायजा लिया। उन्होंने कहा कि सभी विभाग आपसी समन्वय से काम करें और निर्धारित समयसीमा में तैयारियां पूरी करें। कार्यक्रम स्थल पर स्वच्छता, निर्बाध बिजली और पर्याप्त पेयजल के साथ यातायात एवं पार्किंग की व्यवस्था में किसी तरह की कमी नहीं रहनी चाहिए।

उन्होंने तैयारियों की नियमित निगरानी करने और सामने आने वाली कमियों को तत्काल दूर करने के निर्देश भी दिए।डीआईजी अशोक कुमार शुक्ल ने पुलिस अधिकारियों को सुरक्षा व्यवस्था चाक-चौबंद रखने और ड्यूटी में तैनात जवानों को पूरी सतर्कता के साथ जिम्मेदारी निभाने के निर्देश दिए। वहीं, जिलाधिकारी रमेश रंजन ने सभी अधिकारियों एवं कर्मचारियों को कार्यक्रम समाप्त होने तक निर्धारित स्थलों पर मुस्तैद रहने तथा सौंपे गए दायित्वों का गंभीरता से निर्वहन करने को कहा।

एटीएम में फेविक्विक से कार्ड फंसाकर, खाते से साफ करते थे रकम, पुलिस ने किया गिरफ्तार

यूथ इंडिया, गोंडा



एटीएम बूथों पर मदद के बहाने लोगों के बैंक खाते साफ करने वाले अंतरजनपदीय गिरोह का कोतवाली नगर पुलिस और साइबर सेल की संयुक्त टीम ने पर्दाफाश किया है। पुलिस ने गिरोह के चार सदस्यों को गिरफ्तार कर उनके कब्जे से 34,910 रुपये नकद, विभिन्न बैंकों के 23 एटीएम कार्ड, छह मोबाइल फोन और 73 फर्जी टोल फ्री विजिटिंग कार्ड बरामद किए हैं।

वारदात में इस्तेमाल चाकू, प्लास, कैंची, पेचकस, फेविक्विक और हुंडई आई-10 कार भी बरामद हुई है।पुलिस के मुताबिक, गिरोह का तरीका बेहद शातिराना था। इसके सदस्य एटीएम मशीन में कार्ड डालने वाली जगह पर फेविक्विक लगा देते थे, जिससे ग्राहक का कार्ड मशीन में फंस जाता था। इसी दौरान गिरोह का एक सदस्य मददगार बनकर पहुंचता और पीड़ित को फर्जी टोल फ्री नंबर वाला विजिटिंग कार्ड थमा देता था।

उस पर लिखे नंबर पर फोन करने के बाद ग्राहक को दोबारा एटीएम पिन डालने के लिए कहा जाता था। इस दौरान पीछे खड़ा दूसरा सदस्य नजर बचाकर पिन देख लेता था। इसके बाद पीड़ित को कुछ घंटे बाद सपोर्ट टीम के आने की बात कहकर वहां से भेज दिया जाता था। ग्राहक के जाते ही आरोपी चाकू, प्लास और पेचकस की मदद से मशीन में फंसा कार्ड निकाल लेते और चोरी किए गए कार्ड तथा पिन के जरिए खाते से रुपये निकाल लेते थे। ऑनलाइन खरीदारी भी करते थे।

गोंडा में गिरोह ने दो वारदातों को अंजाम दिया था। पहली घटना 24 अक्टूबर को आवास विकास कॉलोनी स्थित इंडियन बैंक के एटीएम बूथ पर हुई, जहां नंद किशोर मिश्रा का कार्ड फंसाकर उनके खाते से छह बार में 48,934 रुपये निकाल लिए गए। दूसरी घटना 12 नवंबर को फैजाबाद रोड स्थित एसबीआई एटीएम पर हुई, जहां मो. साहिल खान का कार्ड फंसाकर 90 हजार रुपये निकाल लिए गए।

पशु चिकित्सालयों में लापरवाही का बीमार तंत्र, पशुओं का इलाज भगवान भरोसे

यूथ इंडिया, गोंडा



जनपद में पशुओं के इलाज और पशुपालन विभाग की सरकारी योजनाओं को लेकर जिम्मेदार अधिकारियों की कार्यशैली पर गंभीर सवाल खड़े हो रहे हैं। पशु चिकित्सालयों की बदहाल व्यवस्था का खामियाजा हजारों पशुपालकों को भुगतना पड़ रहा है। कहीं वर्षों से चिकित्सक की तैनाती नहीं है तो कहीं डॉक्टर की नियमित उपलब्धता ही सवालों के घेरे में है।

हालात ऐसे हैं कि बीमार पशुओं के इलाज के लिए पशुपालकों को सरकारी व्यवस्था के बजाय निजी और झोलाछाप चिकित्सकों का सहारा लेना पड़ रहा है।मोतीगंज बाजार स्थित पशु चिकित्सा केंद्र इसकी सबसे बड़ी मिसाल बना हुआ है। बताया जाता है कि यह केंद्र पिछले कई वर्षों से चिकित्सक विहीन है और इसका अतिरिक्त प्रभार पशु चिकित्सा अधिकारी मनकापुर के पास है। लेकिन अतिरिक्त प्रभार की व्यवस्था कागजों तक सिमटी नजर आती है।

स्थानीय लोगों का आरोप है कि केंद्र पर कोई जिम्मेदार नियमित रूप से पहुंचता ही नहीं। ऐसे में क्षेत्र के हजारों पशुपालकों को पशुओं के उपचार, देखरेख संबंधी जानकारी और समय पर टीकाकरण जैसी बुनियादी सुविधाएं तक नहीं मिल पा रही हैं। विभागीय योजनाओं का लाभ भी पशुपालकों तक पहुंचने के बजाय फाइलों और दावों तक सीमित होता दिखाई दे रहा है।

सपा के पूर्व जिला सचिव मेराज अहमद का इंतकाल, पार्टी में शोक की लहर

● लंबे समय से गंभीर बीमारी से थे पीड़ित, मुंबई के टाटा मेमोरियल हॉस्पिटल में चल रहा था इलाज

यूथ इंडिया। हैदरगढ़-बाराबंकी



नगर से सटे जासेपुर गांव निवासी समाजवादी पार्टी के पूर्व जिला सचिव मेराज अहमद का गुरुवार दोपहर करीब दो बजे इंतकाल हो गया। वह काफी दिनों से गंभीर बीमारी से जूझ रहे थे। उनका इलाज मुंबई स्थित टाटा मेमोरियल हॉस्पिटल में चल रहा था। लंबे समय तक बीमारी से संघर्ष करने के बाद उनके इंतकाल की खबर जैसे ही क्षेत्र में पहुंची, परिवार सहित समाजवादी पार्टी के कार्यकर्ताओं और समर्थकों में शोक की लहर दौड़ गई।

परिवार के बड़े भाई जावेद ने बताया कि मेराज अहमद काफी समय से गंभीर बीमारी से पीड़ित थे और उनका इलाज मुंबई के टाटा मेमोरियल हॉस्पिटल में चल रहा था। वह शादीशुदा थे। उनके परिवार में पत्नी और 17 वर्षीय बेटी हुरेरा है, जो कक्षा 12 की छात्रा है। उनके निधन से परिवार पर दुखों का पहाड़ टूट पड़ा है। गांव और आसपास के क्षेत्र में भी उनके इंतकाल को लेकर शोक का माहौल है।

मेराज अहमद समाजवादी पार्टी में पूर्व जिला सचिव के पद पर रह चुके थे। पार्टी संगठन में उनकी सक्रियता और कार्यकर्ताओं से जुड़ाव के चलते उन्हें स्थानीय स्तर पर जाना जाता था। उनके निधन की सूचना मिलने पर समाजवादी पार्टी के नेताओं और कार्यकर्ताओं ने गहरा दुख व्यक्त किया।

पूर्व विधायक रामनगर रावत ने शोक संवेदना व्यक्त करते हुए कहा कि मेराज अहमद के निधन से पार्टी ने अपना एक कार्यकर्ता खो दिया है। वह अब हमारे बीच नहीं रहे, उनका जाना पार्टी के लिए दुखद है। वहीं गौतम रावत, नगर अध्यक्ष आलोक तिवारी, कुल्लू सिंह, अय्यूब कुरैशी, पप्पू सिद्दीकी, राहुल खान, आफताब खान, पंकज यादव, आसिफ खान, अल्लन नेता सहित तमाम सपा नेताओं एवं कार्यकर्ताओं ने उनके आवास पहुंचकर परिजनों से मुलाकात की और इस दुख की घड़ी में ढांढस बंधाया। सभी ने दिवंगत मेराज अहमद को श्रद्धांजलि अर्पित करते हुए उनकी आत्मा की शांति और शोकाकुल परिवार को इस अपार दुख को सहन करने की शक्ति प्रदान करने की प्रार्थना की।

धान खरीद में लापरवाही बर्दाश्त नहीं, 48 घंटे में भुगतान सुनिश्चित करें अधिकारी: मंडलायुक्त



यूथ इंडिया। लखनऊ

मंडल में धान खरीद की धीमी प्रगति पर मंडलायुक्त विजय विश्वास पंत ने अधिकारियों को सख्त निर्देश देते हुए कहा कि किसानों को धान बेचने में किसी प्रकार की असुविधा नहीं होनी चाहिए। कृषक पंजीकरण और सत्यापन कार्य में तेजी लाई जाए तथा निष्क्रिय क्रय केंद्रों को तत्काल सक्रिय किया जाए। उन्होंने स्पष्ट किया कि धान की तौल के बाद नियमानुसार 48 घंटे के भीतर किसानों के बैंक खातों में भुगतान सुनिश्चित किया जाए।

आयुक्त सभागार में आयोजित खरीफ विपणन वर्ष 2026-27 की समीक्षा बैठक में लखनऊ मंडल के छह जनपदों लखनऊ, उन्नाव, रायबरेली, हरदोई, सीतापुर और लखीमपुर खीरी में धान खरीद की स्थिति की समीक्षा की गई। बैठक में सामने आया कि मंडल में कुल 29,963 कृषक पंजीकरण के सापेक्ष 20,428 किसानों का सत्यापन हुआ है, जो 68.18 प्रतिशत है।

जनपदवार सत्यापन की स्थिति में लखनऊ में 67.24 प्रतिशत, उन्नाव में 60.95 प्रतिशत, रायबरेली में 63.58 प्रतिशत, हरदोई में 68.93 प्रतिशत, सीतापुर में 65.24 प्रतिशत और लखीमपुर खीरी में 76.29 प्रतिशत कार्य पूरा हुआ है। कम प्रगति वाली तहसीलों में उपजिलाधिकारियों को प्रतिदिन समीक्षा कर सत्यापन तेज करने के निर्देश दिए गए।

समीक्षा में लखनऊ के 18, उन्नाव के 21 और रायबरेली के 33 क्रय केंद्रों पर अब तक धान खरीद शुरू नहीं होने की जानकारी सामने आई। मंडलायुक्त ने इन सभी 72 केंद्रों को तत्काल सक्रिय कर खरीद शुरू कराने तथा केंद्र प्रभारियों की ऑनलाइन उपस्थिति शत-प्रतिशत सुनिश्चित करने को कहा।

मंडल में अब तक कुल 48,529 मीट्रिक टन धान की खरीद की गई है। हरदोई में 11,642 मीट्रिक टन, सीतापुर में 16,412 मीट्रिक टन और लखीमपुर खीरी में 16,341 मीट्रिक टन खरीद हुई है। हरदोई में पिछले वर्ष की तुलना में प्रगति कम मिलने पर अधिकारियों को क्षेत्र में भ्रमण कर खरीद बढ़ाने के निर्देश दिए गए।

संक्षिप्त खबरें

गाना बजाने को लेकर विवाद में युवक पर हमला, सिर में आई गंभीर चोट

सिरौलीगौसपुर-बाराबंकी। बदोसरांय थाना क्षेत्र के शहरी गांव में गाना बजाने को लेकर हुए विवाद के बाद 19 नवंबर की सुबह एक युवक पर हमला करने का आरोप लगा है। घायल राज सोनी के सिर में चोट आई है। उन्हें संयुक्त चिकित्सालय सिरौलीगौसपुर से जिला अस्पताल रेफर किया गया।राज के पिता कन्हैया लाल ने बदोसरांय थाने के प्रभारी निरीक्षक को शिकायत देकर पांच लोगों के खिलाफ एफआईआर दर्ज करने और कार्रवाई की मांग की है।शिकायत के मुताबिक, 18 नवंबर को कन्हैया लाल के भाई किशन और अब्दुल हक के बीच अश्लील गाना बजाने को लेकर मारपीट हुई थी। किशन ने उसी दिन थाने में शिकायत दी थी। आरोप है कि इससे अब्दुल हक नाराज था।कन्हैया लाल का आरोप है कि 19 नवंबर को सुबह करीब 9रू30 बजे उनका बेटा राज एक घर से दूसरे घर जा रहा था। घर के सहन में पहुंचने पर आरोपियों ने उसे घेर लिया।शिकायत के अनुसार, पांचों ने गाली-गलौज की और लाठी-डंडों से हमला किया। आरोप है कि धारदार हथियार से राज के सिर पर वार कर उसे जान से मारने की कोशिश की गई। शोर सुनकर कन्हैया लाल, परिवार के सदस्य और गांव के लोग वहां पहुंचे, तो आरोपी भाग गए।कन्हैया लाल ने शिकायत में बेटे की हालत नाजुक बताई है। उन्होंने आरोपियों के खिलाफ एफआईआर दर्ज कर कानूनी कार्रवाई की मांग की है।

गुणवत्तापूर्ण शिक्षा को बढ़ावा दें शिक्षकः हिमांशु मिश्रा



रामसनेहीघाट-बाराबंकी। विकासखंड बनीकोडर में नवागत खंड शिक्षा अधिकारी हिमांशु मिश्रा के पदभार ग्रहण करने पर विभिन्न शिक्षक संगठनों के पदाधिकारियों एवं शिक्षकों ने ब्लॉक संसाधन केंद्र कोटवा सड़क में उनका भव्य स्वागत एवं अभिनंदन किया।इस अवसर पर प्राथमिक शिक्षक संघ बनीकोडर की ओर से राजेश कुमार सिंह, सोमप्रकाश मिश्र एवं चंद्रशेखर सिंह ने स्वागत किया। वहीं पीएसपीसीए की ओर से दिग्विजय पांडेय, जूनियर हाईस्कूल शिक्षक संघ की ओर से श्रीश चतुर्वेदी, अनुदेशक संघ की ओर से राजीव कुमार साहू एवं अंकित तिवारी तथा शिक्षामित्र संघ की ओर से अमरेन्द्र कुमार सिंह माल्यार्पण एवं स्वागत कर उनका अभिनंदन किया।इस दौरान सभी शिक्षक संगठनों के प्रतिनिधियों ने नवागत खंड शिक्षा अधिकारी का स्वागत करते हुए आशा व्यक्त की कि उनके कुशल नेतृत्व एवं मार्गदर्शन में विकासखंड बनीकोडर में शैक्षिक गतिविधियों को नई गति मिलेगी तथा शिक्षक हितों एवं गुणवत्तापूर्ण शिक्षा को बढ़ावा मिलेगा।नवागत खंड शिक्षा अधिकारी हिमांशु कुमार मिश्रा ने सभी का आभार व्यक्त किया। इस अवसर पर समस्त एआरपी शिवेन्द्र सिंह, अनिल कुमार, दिग्विजय सिंह, अनिल कुमार वर्मा, राघवेंद्र प्रताप सिंह, शैलेन्द्र द्विवेदी घनश्याम, प्रधानाध्यापिका शर्मीला, जस्सूद्विवेदी, स्वरिका, ममता समस्त शिक्षक शिक्षकाएं उपस्थित रहे।

जेल में कारोबारी अवनीश जायसवाल की मौत, समरीन प्रकरण के आरोपी का बाथरूम में मिला शव

लखनऊ। जिला जेल में गुरुवार सुबह उस समय हड़कंप मच गया, जब कारोबारी अवनीश जायसवाल उर्फ देव का शव जेल के बाथरूम में संदिग्ध परिस्थितियों में मिला। शुरुआती जानकारी के मुताबिक, अवनीश ने आत्महत्या की है। सूचना मिलते ही जेल प्रशासन के अधिकारी और पुलिस टीम मौके पर पहुंच गई। मामले की जांच शुरू कर दी गई है। अवनीश जायसवाल सुशांत गोल्फ सिटी थाना क्षेत्र स्थित होटल सेलेस्टियल मैन्योर की दसवीं मंजिल से गिरकर हुई 24 वर्षीय समरीन की मौत के मामले में जेल में बंद था। इस प्रकरण में समरीन के परिजनों ने अवनीश पर गंभीर आरोप लगाए थे। जानकारी के अनुसार, अक्टूबर में समरीन होटल सेलेस्टियल मैन्योर में अवनीश के साथ पहुंची थी। होटल की दसवीं मंजिल से गिरने के बाद समरीन की मौत हो गई थी। घटना के बाद अवनीश मौके से फरार हो गया था। समरीन की मां ने आरोप लगाया था कि अवनीश उस पर शादी का दबाव बना रहा था और विरोध करने पर उसे धक्का देकर नीचे गिरा दिया। इन आरोपों के आधार पर पुलिस ने मामला दर्ज कर जांच शुरू की थी।

हरि ओम मंदिर में होगा आज तुलसी विवाह



लखनऊ। हरि ओम मंदिर में 17 नवंबर से शुरू हुए आठ दिवसीय गुरु नानक जन्मोत्सव के तीसरे दिन बृहस्पतिवार 19 नवंबर की शुरुआत असा दी वार, भजन कीर्तन से हुई। आज की तुलसी कथा में बताया गया कि कल 20 नवम्बर को तुलसी विवाह सम्पन्न होगा। भजन के पश्चात कार्तिक महात्तम की कथा भी की गई। श्रद्धालुओं ने तुलसी पर दीप प्रज्वलन कर तुलसी के फेरे लिए और तुलसी माता और शालिग्राम पर जलाभिषेक किया इसके पश्चात आरती व पल्लव किया गया। अंत में गुरु का लंगर वितरित किया गया जिसको समस्त सैकड़ो श्रद्धालुओं ने प्रेम से छका। इस कार्यक्रम में लखनऊ शहर के गणमान्य सिंधी उपस्थित रहे जिनमें मुख्य रूप से राम बालानी, जय प्रकाश नागपाल, सुरेश छाबलानी, महेश जतयानी, प्रदीप मन्ना, प्रकाश गोधवानी, रमेश बालानी, प्रकाश कृपलानी, रमेश कृपलानी, मीना केसवानी, भावना, हर देवी इत्यादि रहे।

कोटेदारों को दी गई स्वगणना की जानकारी, एसडीएम ने गांव-गांव जागरूकता का दिया संदेश

यूथ इंडिया। सिरौलीगौसपुर-बाराबंकी



तहसील के पारिजात सभागार में गुरुवार को उप जिलाधिकारी अनिल कुमार सरोज की अध्यक्षता में उचित दर विक्रेताओं की महत्वपूर्ण बैठक आयोजित की गई। बैठक में स्वगणना को लेकर कोटेदारों को विस्तृत जानकारी दी गई और गांव-गांव में अधिक से अधिक लोगों से स्वगणना कराने के निर्देश दिए गए।

बैठक में जानकारी देने के लिए मौजूद लेखपाल सुभेन्द्र अवस्थी ने कोटेदारों को स्वगणना करने की पूरी प्रक्रिया चरणबद्ध तरीके से समझाई। उन्होंने बताया कि मोबाइल से फॉर्म कैसे भरना है, किन दस्तावेजों की आवश्यकता होगी और स्वगणना करते समय किन बातों का विशेष ध्यान रखना है, ताकि कोई भी व्यक्ति जनगणना से छूट न जाए और सारी जानकारी सही-सही दर्ज हो सके।उप जिलाधिकारी ने कोटेदारों से कहा कि वे पहले स्वयं स्वगणना करें और फिर गांव के लोगों को भी इसके लिए प्रेरित करें।

उन्होंने कहा कि कोटेदार गांव से सीधे जुड़े होते हैं, इसलिए उनकी भूमिका सबसे अहम है। यदि कोटेदार जागरूकता फैलाएंगे तो जनगणना का कार्य समय से और पूरी शुद्धता के साथ पूरा हो सकेगा।

उन्होंने बताया कि विधानसभा चुनाव के लिए मतदाता सूची भी तैयार की जा रही है। 18 वर्ष की आयु पूरी कर चुके लोग सूची में अपना नाम जुड़वाने के लिए फॉर्म जमा करें। कोटेदारों से इस कार्य में भी सहयोग करने को कहा गया। बैठक में पूर्ति निरीक्षक सुनील कुमार सहित लेखपाल और क्षेत्र के समस्त उचित दर विक्रेता मौजूद रहे।

तीन दिसम्बर को सीएमओ कार्यालय घेरेगा भाकियू भानू गुट

यूथ इंडिया। बाराबंकी



गुरूवार को बड़ेल स्थित मण्डल कार्यालय पर भारतीय किसान यूनियन भानू गुट के राष्ट्रीय महासचिव आशू चैधरी की अध्यक्षता में एक समीक्षा बैठक की गयी। बैठक में पदाधिकारियों के समक्ष जिले के विभिन्न विभागों में फैले भ्रष्टाचार के साथ में खाद की समस्या, धान तौल, स्वास्थ्य व्यवस्था की बदहाली सहित विभिन्न मुद्दों पर चर्चा की गयी। चर्चा के दौरान यह निर्णय लिया गया कि समस्या का निस्तारण अगर अधिकारियों नहीं किया तो आगामी 3 दिसम्बर को सीएमओ कार्यालय का घेराव किया जायेगा।

बैठक में प्रदेश महामंत्री खालिद खान, मंडल अध्यक्ष अयोध्या रवि वर्मा, युवा मंडल अध्यक्ष अयोध्या सोनू शर्मा, मंडल अध्यक्ष व्यापार प्रकोष्ठ सिद्धांत सिंह, मंडल अध्यक्ष छात्र संघ अयोध्या गुफरान वारसी, जिला अध्यक्ष बाराबंकी देशराज वर्मा युवा मण्डल महासचिव पवन शर्मा युवा मण्डल महामंत्री जावेद भाई युवा जिला अध्यक्ष शहबाज वारसी युवा जिला प्रभारी उत्कृष्ट त्रिवेदी जिला अध्यक्ष खेल प्रकोष्ठ रणविजय सिंह जिला अध्यक्ष छात्र संघ हर्ष सिंह जिला महामंत्री छात्र संघ विवेक वर्मा त्यागी जिला उपाध्यक्ष व्यापार प्रकोष्ठ राहुल यादव ददन सिंह अर्जुन विश्कर्मा मोहित वर्मा शिव सिंह पंकज वर्मा जिला महामंत्री गौरव वर्मा रिंकू सिंह आदर्श सिंह एवं समस्त पदाधिकारी एवं कार्यकर्ता मौजूद रहे।

बिजली कर्मियों का ज्ञापन दो अभियान जारी

लखनऊ। विद्युत कर्मचारी संयुक्त संघर्ष समिति, उत्तर प्रदेश के आह्वान पर बिजली कर्मियों पर की गई उत्पीड़नात्मक कार्यवाहियां वापस कराने की मांग को लेकर 16 नवम्बर से प्रारम्भ प्रदेशव्यापी 'ज्ञापन दो अभियान' आज भी जारी रहा । इस अभियान के तहत सांसदों, विधायकों, मंत्रियों एवं अन्य जनप्रतिनिधियों को ज्ञापन सौंपकर मार्च 2023 के आंदोलन तथा निजीकरण विरोधी आंदोलन के दौरान बिजली कर्मियों के विरुद्ध की गई समस्त उत्पीड़नात्मक कार्यवाहियां वापस कराने के लिए सरकार के स्तर पर प्रभावी हस्तक्षेप की मांग की जा रही है। अभियान के चौथे दिन आज मऊ में विधायक राजेन्द्र कुमार जी और कानपुर में विधायक नसीम सोलंकी को तथा अन्य जनप्रतिनिधियों को ज्ञापन सौंपे गए। कानपुर में संघर्ष समिति के केंद्रीय पदाधिकारियों रफीक अहमद, कपिल मुनि, आर एस मिश्र एवं गौरव दीक्षित ने विधायक माननीय नसीम सोलंकी को ज्ञापन सौंपा। मऊ में संघर्ष समिति के केंद्रीय प्राधिकारी सूर्य देव पांडे ने विधायक राजेंद्र कुमार को ज्ञापन सोपा।

अवैध स्टैंड के खिलाफ परिवहन विभाग का अभियान, 35 ई-रिक्शा के चालान

● आठ ई-रिक्शा निरुद्ध, यातायात बाधित करने और क्षमता से अधिक सवारी बैठाने पर हुई कार्रवाई

यूथ इंडिया। उरई (जालौन)



सड़क सुरक्षा पखवाड़े के तहत परिवहन विभाग ने यातायात व्यवस्था को सुचारु बनाने और शहर को जाम की समस्या से निजात दिलाने के लिए अवैध बस, टैक्सी और ई-रिक्शा स्टैंड के खिलाफ अभियान चलाया। अभियान के दौरान नियमों का उल्लंघन करने वाले 35 ई-रिक्शा के चालान किए गए, जबकि आठ ई-रिक्शा को निरुद्ध किया गया।

बुधवार को अभियान के चतुर्थ दिवस पर सहायक संभागीय परिवहन अधिकारी (प्रवर्तन) राजेश कुमार और यात्री/मालकर अधिकारी आनंद राय कुरील के नेतृत्व में कार्रवाई की गई। इस दौरान ऐसे स्थानों को चिह्नित किया गया, जहां अनधिकृत रूप से बसों, टैक्सियों और ई-रिक्शा का जमावड़ा लगाकर सवारियां बैठाई और उतारी जाती हैं। इससे यातायात बाधित होने के साथ ही आम लोगों को परेशानी का सामना करना पड़ता है।

अभियान के दौरान एआरटीओ राजेश कुमार ने नियमों का उल्लंघन करने पर 15 ई-रिक्शा के चालान किए। वहीं यात्री/मालकर अधिकारी आनंद राय कुरील ने 20 ई-रिक्शा के चालान करते हुए आठ वाहनों को निरुद्ध किया। कार्रवाई निर्धारित क्षमता से अधिक सवारियां बैठाने, अनधिकृत स्थानों पर वाहन खड़ा करने और यातायात में बाधा उत्पन्न करने पर की गई।

परिवहन विभाग की टीम ने ई-रिक्शा चालकों को यातायात नियमों के प्रति जागरूक करते हुए विद्यालयों और महाविद्यालयों के आसपास विशेष सावधानी बरतने के निर्देश दिए। चालकों से निर्धारित गति सीमा का पालन करने और अधिकृत स्थानों पर ही सवारियां बैठाने व उतारने की अपील की गई। विभाग ने स्पष्ट किया कि नियमों का उल्लंघन करने वालों के खिलाफ अभियान आगे भी जारी रहेगा।

143 नहरों की टेल तक पहुंचा पानी, किसानों को मिली राहत

● जिले की 291 नहरों से हो रही सिंचाई, शेष में भी रोस्टर के अनुसार छोड़ा जा रहा पानी

यूथ इंडिया। उरई (जालौन)



रबी फसलों की सिंचाई के लिए नहरों में पानी पहुंचाने का काम तेज कर दिया गया है। सिंचाई विभाग की ओर से जिले की 291 नहरों के माध्यम से किसानों के खेतों तक पानी पहुंचाया जा रहा है। अब तक 143 नहरों की टेल फीडिंग पूरी हो चुकी है, जबकि शेष नहरों में भी पानी पहुंचाने का काम जारी है।

अधिशासी अभियंता सिंचाई धर्म घोष ने बताया कि जनपद में हमीरपुर और कुठौंद शाखा के माध्यम से नहरों का संचालन किया जा रहा है। दोनों मुख्य शाखाओं की लंबाई क्रमशः 132.968 और 105.210 किलोमीटर है। इनसे निकलने वाली 291 नहरों के जरिए किसानों को सिंचाई के लिए पानी उपलब्ध कराया जा रहा है। 10 नवंबर से नहरों का संचालन शुरू होने के बाद अब तक 143 नहरों की टेल तक पानी पहुंचाया जा चुका है।

उन्होंने बताया कि शेष नहरों में निर्धारित रोस्टर और प्राथमिकता के आधार पर जलापूर्ति की जा रही है। नहरों में पानी के प्रवाह पर लगातार निगरानी रखी जा रही है। विभागीय अधिकारियों और कर्मचारियों को क्षेत्र में रहकर जलप्रवाह की स्थिति देखने तथा अवरोध मिलने पर तत्काल समस्या का समाधान कराने के निर्देश दिए गए हैं।

सिंचाई विभाग ने किसानों से नहरों की अवैध कटिंग नहीं करने और पानी का आवश्यकतानुसार उपयोग करने की अपील की है। अधिकारियों का कहना है कि इससे नहरों के अंतिम छोर पर स्थित किसानों को भी सिंचाई के लिए पानी मिल सकेगा। टेल तक पानी नहीं पहुंचने या जलप्रवाह में बाधा आने पर किसान संबंधित अधिकारियों को सूचना दें, ताकि समय रहते समस्या का निस्तारण कराया जा सके।

आजाद समाज पार्टी कार्यालय पर हुई बैठक, लखनऊ महारैली में पहुंचने का किया आह्वान

● प्रकाश राठौर को माधौगढ़ विधानसभा की जिम्मेदारी सौंपी

यूथ इंडिया। उरई (जालौन)



आजाद समाज पार्टी (कांशीराम) एवं भीम आर्मी की ओर से गुरुवार को पार्टी कार्यालय पर बैठक आयोजित की गई। इसमें 219-माधौगढ़ विधानसभा क्षेत्र से इंजीनियर प्रकाश राठौर (बिरिया वाले) को विधानसभा प्रभारी/प्रत्याशी घोषित किया गया। पार्टी पदाधिकारियों ने उनका स्वागत करते हुए संगठन को मजबूत करने पर जोर दिया। साथ ही 26 नवंबर को लखनऊ में होने वाली बहुजन स्वराज संकल्प महारैली में अधिक से अधिक संख्या में पहुंचने की अपील की।

पदाधिकारियों ने बताया कि संविधान दिवस के अवसर पर लखनऊ के माता रमाबाई आंबेडकर मैदान में महारैली आयोजित की जाएगी। इसकी तैयारियों को लेकर जनपद में जनसंपर्क अभियान चलाया जा रहा है। कार्यकर्ता गांव-गांव और मोहल्लों में पहुंचकर लोगों से संपर्क कर रहे हैं, ताकि महारैली में अधिक से अधिक भागीदारी हो सके।

उन्होंने बताया कि पार्टी के राष्ट्रीय अध्यक्ष एवं नगीना सांसद एडवोकेट चंद्रशेखर आजाद के निर्देश और पार्टी नेतृत्व की संस्तुति पर प्रकाश राठौर को माधौगढ़ विधानसभा की जिम्मेदारी दी गई है। इस दौरान संगठन को बूथ स्तर तक मजबूत करने और संविधान व सामाजिक न्याय के विचारों को जन-जन तक पहुंचाने की बात कही गई।

इस मौके पर मंडल प्रभारी अनूप कुमार आजाद,आजाद समाज पार्टी के जिलाध्यक्ष नीरज गौतम, भीम आर्मी जिलाध्यक्ष उपेंद्र सिंह, आकाश गौतम, किरण चौधरी, मनोज कुमार, पर्वत सिंह, प्रभु दयाल भारती, लोकेन्द्र सिंह पाल, अंकित सिंह कठेरिया, बादाम सिंह यादव, अनिल चौधरी, सुशील कुमार राठौर, सुंदर लाल अहिरवार और अरविंद्र राठौर सहित अन्य कार्यकर्ता मौजूद रहे।

उर्स-ए-मोहब्बत शाह का कुल शरीफ के साथ समापन, मुल्क में अमन-चैन की मांगी गई दुआ

यूथ इंडिया। फर्रुखाबाद



फतेहगढ़ शहर की ऐतिहासिक गंगा-जमुनी तहजीब की मिसाल लोको रोड स्थित दरगाह हजरत मखदूम शाह सैयद शहाबुद्दीन औलिया अलैहि रहमा में आयोजित उर्स-ए-मोहब्बत शाह का समापन कुल शरीफ के साथ हुआ। उर्स में फर्रुखाबाद के अलावा कोटा, जयपुर और दिल्ली से पहुंचे जायरीनों ने अकीदत के साथ चादर और फूल पेश कर मन्नतें मांगीं।

कार्यक्रम का आगाज सुबह 8 बजे कुरानख्वानी से हुआ। इसके बाद जायरीनों ने दरगाह पर हाजिरी देकर अपनी अकीदत का इजहार किया। दोपहर 2 बजे से कव्वाली का आयोजन हुआ, जिसमें मशहूर कव्वाल कमालुद्दीन कव्वाल कोनेन वारसी ने अपने शानदार कलाम से समां बांध दिया। सूफियाना कलामों पर जायरीन झूमते नजर आए।

शाम 6:16 बजे कुल शरीफ की रस्म अदा की गई। दरगाह के सज्जादानशीन शाह मोहम्मद वसीम मियां उर्फ मोहम्मद मियां ने मुल्क में अमन-चैन, भाईचारे और खुशहाली के लिए विशेष दुआ कराई। उन्होंने बाहर से आए सभी मेहमानों का इस्तकबाल किया। इसके बाद जायरीनों के बीच लंगर तकसीम किया गया।

इस अवसर पर देवाशरीफ से आए आले मुस्तफा उर्फ सुहेल मियां और मदर साहब से आए नुरूल अराफात साहब ने सभी को उर्स की मुबारकबाद पेश की। कार्यक्रम में कासिम साबरी, आकिब खान, रफत हुसैन, मोहसिन साबरी, अनवर साबरी, बबलू भाई, तनवीर, फैसल, हाजी इलियास खान, आफताब साबरी, हाजी अकरम सहित बड़ी संख्या में अकीदतमंद मौजूद रहे।

उर्स के आयोजन ने एक बार फिर फतेहगढ़ की गंगा-जमुनी तहजीब, आपसी सौहार्द और सांप्रदायिक एकता की खूबसूरत तस्वीर पेश की।

रानी लक्ष्मीबाई के शौर्य और बलिदान को किया नमन

● जिला एकीकरण समिति के तत्वावधान में आयोजित हुआ कार्यक्रम
● प्रतिमा पर माल्यार्पण कर वीरांगना के साहस और बलिदान को किया नमन

यूथ इंडिया। उरई (जालौन)



जिला एकीकरण समिति के तत्वावधान में गुरुवार को टाउनहाल के पास स्थित वीरांगना रानी लक्ष्मीबाई की प्रतिमा स्थल पर उनकी 160 वीं जयंती धूमधाम सें मनाई गई। कार्यक्रम के मुख्य अतिथि जिला पंचायत अध्यक्ष प्रशासक डॉ. घनश्याम अनुरागी ने प्रतिमा पर माल्यार्पण कर श्रद्धासुमन अर्पित किए। इस दौरान मौजूद लोगों ने रानी लक्ष्मीबाई अमर रहें और भारत माता की जय के नारे लगाए।

डॉ. घनश्याम अनुरागी ने कहा कि रानी लक्ष्मीबाई का अदम्य साहस, शौर्य और देश के प्रति समर्पण हमेशा याद किया जाएगा। उन्होंने विपरीत परिस्थितियों में भी जिस वीरता और आत्मसम्मान के साथ अंग्रेजी हुकूमत का सामना किया, वह देश की आने वाली पीढ़ियों के लिए प्रेरणास्रोत है।

श्री मती शशि सोमेंद्र सिंह ने कहा कि रानी लक्ष्मीबाई देश की आन, बान और शान की प्रतीक थीं। उन्होंने अंग्रेजी हुकूमत के सामने अदम्य साहस का परिचय दिया। उनका संघर्ष अन्याय के खिलाफ आवाज उठाने और अपने अधिकारों की रक्षा करने की प्रेरणा देता है। उनका जीवन महिला सशक्तीकरण और राष्ट्रभक्ति का प्रतीक है। अशोक राठौर ने कहा कि वीरांगना रानी लक्ष्मीबाई का नाम भारतीय इतिहास में स्वर्ण अक्षरों में अंकित है।

पूर्वांचल एक्सप्रेसवे पर झपकी बनी काल, डिवाइडर से टकराई कार, बुजुर्ग महिला की मौत

यूथ इंडिया, बल्दीराय/सुलतानपुर



पूर्वांचल एक्सप्रेसवे पर तेज रफ्तार और वाहन चालक की एक पल की झपकी ने एक परिवार की खुशियां मातम में बदल दीं। गुरुवार सुबह माइलस्टोन 84.5 के पास मारुति विक्टोरिस कार अनियंत्रित होकर सड़क के डिवाइडर से जा टकराई। हादसा इतना भीषण था कि कार में सवार सभी लोग घायल हो गए। उपचार के दौरान 67 वर्षीय बुजुर्ग महिला की मौत हो गई, जबकि अन्य घायलों का अस्पताल में इलाज चल रहा है।

जानकारी के अनुसार, बिहार के सीवान जिले के निवासी सुनील कुमार सिंह पुत्र राजकिशोर सिंह गाजियाबाद से बिहार की ओर जा रहे थे। कार में उनकी मां संध्या सिंह (67), पत्नी तथा परिवार के अन्य सदस्य विकास सिंह पुत्र रामकुमार सिंह और शुभम सिंह सवार थे। बताया जा रहा है कि सुबह वाहन चलाते समय चालक को अचानक झपकी आ गई, जिससे कार अनियंत्रित होकर डिवाइडर से टकरा गई। हादसे की सूचना मिलते ही हलियापुर थाना प्रभारी अतुल कुमार श्रीवास्तव पुलिस बल के साथ तत्काल घटनास्थल पर पहुंचे।

पुलिस ने तत्परता दिखाते हुए सभी घायलों को बाहर निकलवाया और उपचार के लिए संयुक्त चिकित्सालय पीठला, कुमारगंज भेजवाया। जहां इलाज के दौरान संध्या सिंह ने दम तोड़ दिया। परिवार के अन्य घायलों का उपचार जारी है। इस दर्दनाक हादसे ने एक बार फिर एक्सप्रेसवे पर लंबी दूरी की यात्रा के दौरान वाहन चालकों की सावधानी और पर्याप्त आराम की जरूरत को उजागर कर दिया है। एक पल की लापरवाही ने परिवार को ऐसा गहरा जख्म दे दिया, जिसकी भरपाई कभी नहीं हो सकती। बुजुर्ग महिला की मौत की खबर से परिजनों में कोहराम मचा हुआ है।

108 महिलाओं ने की औसानी माई की दुख दूरिया, विधि-विधान से हुआ पूजन

यूथ इंडिया, कूरेभार/सुलतानपुर



विकासखंड के सालिमपुर ग्रांट के शुक्लहिया गांव स्थित धमसा माई के पावन धाम पर गुरुवार को औसानी माई की दुख दूरिया का भव्य आयोजन किया गया। कार्यक्रम में गांव की 108 महिलाओं ने विधि-विधान से पूजन-अर्चन कर माता का स्मरण किया और सुख-शांति एवं परिवार की समृद्धि की कामना की।

ग्रामीण अंचलों में लोक परंपरा और मान्यता के अनुसार शुभ अवसरों पर दुख दूरिया का आयोजन किया जाता है। इसमें माताएं-बहनें सामूहिक रूप से पूजन कर दुखों को दूर करने वाली देवी का स्मरण करती हैं। मान्यता के अनुसार दुख दूरिया प्रमुख रूप से गुरुवार और शुक्रवार को आयोजित की जाती है। गुरुवार को होने वाली दुख दूरिया में दाना और मीठे का प्रयोग किया जाता है, जिसे ग्रामीण क्षेत्र में औसानी माई की दुख दूरिया कहा जाता है। वहीं शुक्रवार को चटपटा माई व संकठा माई के नाम से दुख दूरिया आयोजित की जाती है, जिसमें मुख्य रूप से चटपटा माता की पूजा में मीठाई का प्रयोग होता है। व संकठा माई की पूजा में लड्डू जिसे ग्रामीण भाषा में (ढूंढी) कहते हैं का प्रयोग किया जाता है। लोक मान्यता में तुरंता माई की दुख दूरिया का भी उल्लेख मिलता है।

इसे किसी मनोकामना के तत्काल पूर्ण होने अथवा तत्काल मांगी गई मन्नत पूरी होने पर आनन-फानन में आयोजित किए जाने की परंपरा से जोड़ा जाता है। शुक्लहिया गांव में आयोजित कार्यक्रम को औसानी माई की दुख दूरिया के रूप में मनाया गया। कार्यक्रम के आयोजक कपिल देव शुक्ला ने कहा कि ग्रामीणों के सहयोग से इस आयोजन को संपन्न कराया गया। उन्होंने कहा कि उन्हें भी इस धार्मिक आयोजन में शामिल होने का अवसर मिला और माता की विशेष कृपा प्राप्त हुई।

एडशिनल एसपी ने कूरेभार थाने का किया अर्धवार्षिक निरीक्षण

यूथ इंडिया, कूरेभार/सुलतानपुर

अपर पुलिस अधीक्षक बृज नारायण सिंह ने गुरुवार शाम कूरेभार थाने का अर्धवार्षिक निरीक्षण किया। निरीक्षण के दौरान उन्होंने थाना परिसर की व्यवस्थाओं, अभिलेखों के रखरखाव, पुलिसकर्मियों की कार्यप्रणाली और साफ-सफाई की स्थिति का जायजा लिया।

शाम करीब 4 बजे थाना परिसर पहुंचने पर पुलिस कर्मियों ने एएसपी को गार्ड ऑफ ऑनर दिया। इसके बाद अपर पुलिस अधीक्षक ने थाने के विभिन्न हिस्सों का निरीक्षण करते हुए व्यवस्थाओं की जानकारी ली। उन्होंने महिला एवं पुरुष पुलिसकर्मियों की बैरकों का भी निरीक्षण किया तथा वहां साफ-सफाई, रहन-सहन और उपलब्ध सुविधाओं के बारे में जानकारी ली। इसके बाद एएसपी ने थाना परिसर स्थित भोजनालय का निरीक्षण किया। उन्होंने भोजनालय में स्वच्छता व्यवस्था का जायजा लेते हुए साफ-सफाई बनाए रखने के निर्देश दिए। उन्होंने थाना परिसर की अन्य व्यवस्थाओं का भी बारीकी से निरीक्षण किया और आवश्यक दिशा-निर्देश दिए।

निरीक्षण के दौरान अपर पुलिस अधीक्षक ने अभिलेखों के रखरखाव तथा पुलिस कर्मियों की कार्यप्रणाली की भी समीक्षा की। उन्होंने थाना परिसर में साफ-सफाई और व्यवस्थाओं को बेहतर बनाए रखने पर विशेष जोर दिया। इस अर्धवार्षिक निरीक्षण के दौरान थाना पुलिस के अधिकारी एवं कर्मचारी मौजूद रहे।

जातिगत राजनीति पर अविचल शुक्ला का प्रहार

उन्नाव। भगवंत नगर विधानसभा क्षेत्र में आयोजित एक धार्मिक कार्यक्रम के दौरान भाजपा नेता अविचल शुक्ला ने जातिगत राजनीति पर निशाना साधते हुए समाज को एकजुट रहने का संदेश दिया। उन्होंने कहा कि समाज को जाति-पाति के भेदभाव से ऊपर उठकर राष्ट्र और संस्कृति को प्राथमिकता देनी चाहिए। हमारी पहचान किसी जाति तक सीमित नहीं है, बल्कि राष्ट्र और संस्कृति से जुड़ी है। हमारा झंडा भगवा और तिरंगा है।

अपने संबोधन में अविचल शुक्ला ने प्रधानमंत्री नरेंद्र मोदी और मुख्यमंत्री योगी आदित्यनाथ के नेतृत्व की सराहना करते हुए कहा कि उनके नेतृत्व में सनातन संस्कृति और भगवा के प्रति लोगों में जागरूकता बढ़ी है। उन्होंने कहा कि देश अपनी सांस्कृतिक पहचान और गौरव को मजबूती के साथ आगे बढ़ा रहा है।

जातिगत राजनीति पर प्रहार करते हुए उन्होंने कहा कि राजनीति में अच्छे और बुरे दोनों तरह के लोग होते हैं, लेकिन कुछ नेताओं और राजनीतिक दलों की सोच समाज को जातियों में बांटने तक सीमित रहती है। धार्मिक और सामाजिक आयोजनों में भी अगड़ा-पिछड़ा का भेद पैदा करना उचित नहीं है।

पीडब्ल्यूडी प्रांतीय खां डविभाग की घोर लापरवाही

- मानक विहीन सड़क चौड़ीकरण कार्य बिना सुरक्षा व्यवस्था के किया जा रहा हैं पूजा
- हजारों की संख्या में सड़क से तेजी के साथ गुजर रही हैं छोटी बड़ी गाड़ियों

यूथ इंडिया, देवरिया



पीडब्ल्यूडी प्रांतीय खंड विभाग की घोर लापरवाही उस समय देखने को मिली जब सड़क के चौडीकरण का कार्य बिना किसी सुरक्षा मनका को पूरा किया जा रहा था जैसे मानो को जानबूझकर कोई बड़े हादसे को दावत किया जा रहा हो।

हम बात कर रहे हैं देवरिया पूर्वा चौराहे से हाटा कुशीनगर जिले को जोड़ने वाली मुख्य सड़क जिसको लंबाई लगभग 28 किलो मीटर की दूरी है सड़क के दोनों तरफ चौड़ीकरण का कार्य लाखों की लागत से स्थानीय लोगो की मांग और जनप्रतिनिधियों के प्रयास के फल स्वरूप किया जा रहा हैं।

पीडब्ल्यूडी प्रांतीय खंड विभाग के जिम्मेदार अधिकारियों के उदासीनता और ठेकेदार की घोर लापरवाही से कभी भी बड़ा हादसा हो सकता हैं। कारण सड़क या कोई भी निर्माण कार्य को शुरू करने से पूर्व किसी जन की हानि न हो इसका विशेष ध्यान रखते हुए सुरक्षा नियमों का पालन किया जाना संबधित फर्म ठेकेदार की जिम्मेदारी होती हैं साथ ही जिस विभाग द्वारा निर्माण कार्य किया जा रहा हो उसके संबधित अधिकारी व कर्मचारी मौके पर उपस्थित रहकर कार्य की गुणवत्ता के साथ सुरक्षित कार्य हो जिसमें किसी भी आमजन की हानि न हो इसका विशेष ध्यान दिया जाना होता हैं।

लेकिन इसके उलट उपरोक्त सड़क की चौड़ीकरण में बीबीएम (काला) कार्य गुरुवार को किया जा रहा हैं उस दौरान मौके पर न ही पीडब्ल्यूडी विभाग का सहायक अभियंता दिखे और न ही अवर अभियंता(जेई) सहित न ही संबधित विभाग का कर्मचारी मौके पर था।

ऐसे में आप सहज ही अंदाजा लगा सकते हैं कि किस गुणवक्ता और किस मनका के अनुरूप कार्य हो रहे होगे।

देवरिया सांसद शशांक मणि त्रिपाठी के पिता स्व पूर्व सांसद लेफ्टिनेंट जर्नल श्रीप्रकाश मणि त्रिपाठी त्रिपाठी का गुरुवार को ब्रह्मभोज होने के कारण पूर्वा से हाटा रोड होकर जाने वाली गाड़ियों का जनप्रतिनिधियों के साथ प्रशासनिक अधिकारियों और आमजन की हजारों छोटी बड़ी गाड़ियों का लगा रहा तांता ऐसे में बड़ी दुर्घटना की रही संभावना।

विभाग के सहायक अभियंता पीपी सिंह ने बताया कि आज ट्रायल के तौर पर कार्य को किया जा रहा हैं सही रहा दिया जाएगा।

स्कूल में वार्षिक खेलकूद प्रतियोगिता का भव्य शुभारंभ

यूथ इंडिया, लार /देवरिया



कोलंबस इंटरनेशनल स्कूल, लार टाउन में 19 नवंबर को वार्षिक खेलकूद प्रतियोगिता JOSH – The Spirit of Sports का भव्य एवं उत्साहपूर्ण शुभारंभ हुआ। इस अवसर पर विशिष्ट अतिथि के रूप में थाना लार में तैनात सब-इंस्पेक्टर श्री कमलेश यादव उपस्थित रहे। उनके साथ श्री रामकरण कुशवाहा की भी गरिमामयी उपस्थिति रही। विद्यालय की ओर से प्रधानाचार्य श्री दीपक कुमार सिंह ने अतिथियों को सम्मान स्वरूप बैज अलंकरण किया तथा अंगवस्त्र भेंट कर उनका आत्मीय एवं गरिमामय अभिनंदन किया।

कार्यक्रम का शुभारंभ माँ शारदा के समक्ष दीप प्रज्वलन एवं पुष्पांजलि अर्पित कर किया गया। इसके पश्चात रंग-बिरंगे गुब्बारों के साथ JOSH – The Spirit of Sports के बैनर को आकाश में उड़ाकर खेल महोत्सव का औपचारिक आगाज किया गया। इस मनमोहक दृश्य ने पूरे विद्यालय परिसर को उत्साह और उमंग से भर दिया।

इस अवसर पर विद्यार्थियों ने बढ़-चढ़कर अपनी सहभागिता दर्ज कराई। प्रतियोगिता के अंतर्गत विभिन्न आयु वर्गों के विद्यार्थियों के लिए अनेक खेलकूद प्रतियोगिताओं का आयोजन किया गया। इनमें कबड्डी, वॉलीबॉल, खो-खो, 100 मीटर दौड़, रिले रेस, लंबी कूद, हर्डल रेस (बाधा दौड़) एवं टग ऑफ वॉर (रस्साकशी) जैसी रोमांचक प्रतियोगिताएँ प्रमुख रहीं। विशेष रूप से छोटे बच्चों के लिए मनोरंजक एवं उत्साहवर्धक खेल गतिविधियाँ आयोजित की गई, जिनमें उन्होंने पूरे जोश और उमंग के साथ भाग लिया।

इन प्रतियोगिताओं के माध्यम से विद्यार्थियों ने अपनी खेल प्रतिभा, शारीरिक दक्षता, अनुशासन, टीम भावना एवं प्रतिस्पर्धात्मक क्षमता का शानदार प्रदर्शन किया। इन सभी खेल गतिविधियों का आयोजन वार्षिक खेलकूद प्रतियोगिता के प्रभारी श्री संजीव यादव के मार्गदर्शन एवं सुपरविजन में सुव्यवस्थित ढंग से किया जा रहा है।

नवंबर को पुलिस लाइन में होगी हवाई हमले और ब्लैकआउट की मॉक ड्रिल

यूथ इंडिया, उन्नाव



आगामी 22 नवंबर को पुलिस लाइन ग्राउंड में आयोजित होने वाली हवाई हमला एवं ब्लैकआउट मॉक ड्रिल की तैयारियों को लेकर गुरुवार को कलेक्ट्रेट स्थित पन्नालाल सभागार में जिलाधिकारी घनश्याम मीना की अध्यक्षता में बैठक हुई। इसमें मॉक ड्रिल के सफल आयोजन और विभिन्न विभागों के बीच समन्वय स्थापित करने को लेकर चर्चा की गई।

बैठक में बताया गया कि मॉक ड्रिल के माध्यम से आम नागरिकों को आपातकालीन परिस्थितियों में स्वयं की सुरक्षा करने और जन-धन की हानि रोकने के उपायों की जानकारी दी जाएगी। इस दौरान हवाई हमले, आग लगने, बाढ़ सहित विभिन्न प्राकृतिक एवं अन्य आपदाओं से बचाव के लिए डेमो अभ्यास कराया जाएगा। इसका उद्देश्य आपदा के समय लोगों को जागरूक कर उन्हें सुरक्षित रहने के तौर-तरीकों से परिचित कराना है।

जिलाधिकारी ने बताया कि आपदा के समय स्वास्थ्य विभाग, अग्निशमन विभाग, होमगार्ड, एनसीसी, परिवहन विभाग, आपदा प्रबंधन, पुलिस विभाग, नागरिक सुरक्षा स्वयंसेवकों, स्थानीय प्रशासन और स्वयंसेवी संस्थाओं की भूमिका बेहद महत्वपूर्ण होती है। सभी विभागों के आपसी तालमेल और त्वरित कार्रवाई से आपातकालीन परिस्थितियों में जन-धन की हानि को कम किया जा सकता है।

दो बाइकों की आमने-सामने भिड़ंत, बुजुर्ग समेत तीन गंभीर घायल

यूथ इंडिया, लार/देवरिया



युवा कार्यक्रम एवं खेल मंत्रालय, भारत सरकार के तत्वावधान में ÷मेरा युवा भारत÷ देवरिया द्वारा राम राधिका महाविद्यालय, चटिया मेहरौना, लार में नेवरहुड यूथ पार्लियामेंट का आयोजन किया गया। कार्यक्रम का मुख्य विषय ÷नशा मुक्त युवा÷ रहा।

कार्यक्रम का शुभारंभ कोहरा सुतावर इंटरमीडिएट कॉलेज के प्रधानाचार्य डॉ. वीरेंद्र कुमार गुप्ता ने मां सरस्वती की प्रतिमा पर दीप प्रज्वलित कर किया। इस अवसर पर उन्होंने युवाओं को अनुशासित जीवन अपनाने और सकारात्मक दिशा में आगे बढ़ने के लिए प्रेरित किया।

बीएड विभाग के प्रवक्ता भास्कर यादव ने युवाओं को संबोधित करते हुए कहा कि नशीले पदार्थों के रासायनिक दुष्प्रभाव शरीर और मस्तिष्क दोनों को गंभीर क्षति पहुंचाते हैं। उन्होंने युवाओं से नशे से दूर रहने, अपने परिवार एवं समाज को इसके प्रति जागरूक करने तथा स्वस्थ, शिक्षित और सशक्त भारत के निर्माण में सक्रिय योगदान देने का आह्वान किया।

कार्यक्रम में बड़ी संख्या में छात्र-छात्राएं, शिक्षक एवं कर्मचारीगण उपस्थित रहे। प्रतिभागियों ने नशा मुक्ति के संबंध में अपने विचार साझा किए और समाज को नशे से मुक्त बनाने का संकल्प लिया। कार्यक्रम का संचालन प्रज्ञा सिंह ने कुशलतापूर्वक किया।

मधुर शर्मा के गीतों पर झूमे लोग, उमड़ा लोगों का हुजूम

यूथ इंडिया, उन्नाव



शुक्लागंज के डॉ. श्यामा प्रसाद मुखर्जी मिनी स्टेडियम बुधवार रात संगीत के सुरों से गूंज उठा। मशहूर गायक मधुर शर्मा की एक झलक व उनके गीतों को सुनने के लिए लोगों का हुजूम उमड़ा। करीब दो घंटे तक चले म्यूजिक कंसर्ट में मधुर शर्मा ने 25 से अधिक गीतों की प्रस्तुति देकर समां बांध दिया। उनके मंच पर आते ही तालियों और दर्शकों के उत्साह से पूरा स्टेडियम गूंज उठा।

शुक्लागंज के श्यामा प्रसाद मुखर्जी स्टेडियम में यूथ फेस्ट कार्यक्रम का आयोजन किया गया। बुधवार शाम चार बजे से इंट्री शुरू हो गई थी, कुछ घंटों में ही पूरा स्टेडियम दर्शकों से खचाखच भर गया। करीब 25 हजार लोगों की मौजूदगी के बीच रात आठ बजे मशहूर सिंगर मधुर शर्मा पहुंचे और शिव का वंदन किया करो गीत गाकर कार्यक्रम की शुरुआत की। शिव बम लहरी गीत से दर्शक झूमने को मजबूर हो गए। सैयारा तू तो बदला नहीं है गीत पर दर्शकों ने जमकर तालियां बजाई। प्रीतम के संगीत से जुड़े गीतों को भी लोगों ने खूब पसंद किया। कई मौकों पर पूरा स्टेडियम उनके साथ गीतों के बोल गुनगुनाता नजर आया।

युवा अपने पसंदीदा गीतों को मोबाइल में कैद करते रहे। मुख्य गायक की प्रस्तुति से पहले ने देशभक्ति गीतों पर राहुल शर्मा डांस अकेडमी, आर डी क्स अकेडमी,सैमी डांस अकेडमी और दिव्यांग कलाकार राहुल दोषले ने नृत्य प्रस्तुत किया। रंग-बिरंगे परिधानों में सजे बच्चों की प्रस्तुतियों ने भी दर्शकों का मन मोह लिया। कार्यक्रम के आयोजन को लेकर व्यापक तैयारियां की गई थीं। भीड़ व व्यवस्थाओं की निगरानी के लिए दो सौ से अधिक सीसीटीवी कैमरे लगाए गए थे। साथ ही तीन सैकड़ा से अधिक निजी सुरक्षा कर्मियों को भी तैनात किया गया था।

कार्यक्रम के आयोजक भाजपा नेता शशांक शेखर सिंह ने आयोजन में पहुंचे सभी लोगों के प्रति आभार जताया। उन्होंने कहा कि महानगरों की तर्ज पर उन्नाव में भी युवाओं के मनोरंजन व उनकी रुचि को ध्यान में रखते हुए समय-समय पर ऐसे बड़े आयोजन कराए जाते रहेंगे। उनका प्रयास है कि उन्नाव के युवाओं को भी बड़े शहरों की तरह मनोरंजन के बेहतर अवसर मिलें।

कार्यक्रम के अंत में वंदेमातरम गीत से समापन हुआ। जैसे यह गाना शुरू हुआ दर्शकों ने मोबाइल की फ्लैशलाइट जलाकर संगीत की धुनों पर सुर मिलाए। एक साथ 25 हजार मोबाइल की फ्लैश लाइट जलने से रोशनी से पूरा स्टेडियम जगमगा उठा। लोगों ने अपने पसंदीदा कलाकार व युवा नेता शशांक शेखर सिंह को अपने साथ कैमरे में कैद करने के लिए खूब सेल्फी ली।

कौमी एकता सप्ताह के शुभारंभ पर डीएम ने दिलाई राष्ट्रीय एकता और धर्मनिरपेक्षता की शपथ

यूथ इंडिया, उन्नाव



कौमी एकता सप्ताह के शुभारंभ पर गुरुवार को कलेक्ट्रेट सभागार में जिलाधिकारी घनश्याम मीना की अध्यक्षता में राष्ट्रीय एकता एवं धर्मनिरपेक्षता की शपथ दिलाने का कार्यक्रम आयोजित किया गया। इस दौरान जिलाधिकारी ने उपस्थित अधिकारियों और कर्मचारियों को राष्ट्रीय एकता, अखंडता, कौमी एकता और सांप्रदायिक सौहार्द बनाए रखने की शपथ दिलाई।

इस अवसर पर जिलाधिकारी ने कहा कि भारत विविधताओं से भरा देश है, जहां विभिन्न धर्मों, भाषाओं, संस्कृतियों और परंपराओं को मानने वाले लोग आपसी प्रेम, भाईचारे और सद्भाव के साथ रहते हैं। कौमी एकता सप्ताह मनाने का मुख्य उद्देश्य समाज में एकता, शांति, सहिष्णुता और आपसी सहयोग की भावना को मजबूत करना है।

उन्होंने अधिकारियों एवं कर्मचारियों से आह्वान किया कि वे जाति, धर्म, भाषा और क्षेत्र के आधार पर होने वाले भेदभाव से दूर रहते हुए समाज में आपसी सद्भाव और राष्ट्रीय एकता को बढ़ावा देने में अपना योगदान दें।

कौमी एकता सप्ताह का आयोजन 19 से 25 नवंबर तक किया जाएगा। इसकी शुरुआत पूर्व प्रधानमंत्री इंदिरा गांधी की जयंती 19 नवंबर से होती है। सप्ताह के अंतर्गत 19 नवंबर को राष्ट्रीय एकता एवं धर्मनिरपेक्षता दिवस, 20 नवंबर को अल्पसंख्यक कल्याण दिवस, 21 नवंबर को भाषाई सद्भाव दिवस, 22 नवंबर को कमजोर वर्गों के उत्थान दिवस, 23 नवंबर को सांस्कृतिक एकता दिवस, 24 नवंबर को महिला सशक्तिकरण दिवस तथा 25 नवंबर को पर्यावरण एवं प्रकृति संरक्षण दिवस मनाया जाएगा।

काशी गंगा महोत्सव का आज से आगाज, नमो घाट पर चार दिन गूंजेंगे सुर और संगीत

- 20 से 23 नवंबर तक शास्त्रीय संगीत
- लोककला और सांस्कृतिक प्रस्तुतियों का होगा संगम
- राष्ट्रीय-अंतरराष्ट्रीय कलाकारों के साथ स्थानीय प्रतिभाओं को भी मिलेगा मंच

यूथ इंडिया, वाराणसी

धर्म और अध्यात्म की नगरी काशी एक बार फिर संगीत और संस्कृति के रंगों से सराबोर होने जा रही है। नमो घाट पर 20 से 23 नवंबर तक चार दिवसीय काशी गंगा महोत्सव का आयोजन किया जाएगा। महोत्सव में शास्त्रीय संगीत, लोककला और विविध सांस्कृतिक प्रस्तुतियों के माध्यम से भारतीय संस्कृति का विराट स्वरूप देखने को मिलेगा।

मुख्यमंत्री योगी आदित्यनाथ की प्रेरणा और पर्यटन एवं संस्कृति मंत्री जयवीर सिंह के मार्गदर्शन में आयोजित होने वाले इस महोत्सव का शुभारंभ 20 नवंबर को दीप प्रज्वलन के साथ होगा। आयोजन में राष्ट्रीय और अंतरराष्ट्रीय स्तर पर पहचान बना चुके कलाकार अपनी प्रस्तुतियां देंगे।

इस बार महोत्सव में नामचीन कलाकारों के साथ काशी की स्थानीय प्रतिभाओं को भी विशेष अवसर दिया जाएगा। काशी गंगा महोत्सव के विजेता प्रतिभागियों और स्थानीय कलाकारों को अपनी कला प्रदर्शित करने का मंच मिलेगा। इससे पारंपरिक संगीत और लोक संस्कृति को प्रोत्साहन मिलने के साथ नई प्रतिभाओं को आगे बढ़ने का अवसर मिलेगा।

काशी गंगा महोत्सव और देव दीपावली का उत्सवी माहौल आयोजन को खास बनाएगा। एक ओर गंगा के घाट दीपों की रोशनी से जगमगाएंगे, वहीं नमो घाट पर संगीत और सांस्कृतिक प्रस्तुतियां काशी की सांस्कृतिक पहचान को नई ऊंचाई देंगी।

आयोजन को लेकर तैयारियां की जा रही हैं। उम्मीद है कि चार दिवसीय महोत्सव काशी की सांस्कृतिक विरासत को राष्ट्रीय और अंतरराष्ट्रीय स्तर पर नई पहचान देने के साथ पर्यटन को भी बढ़ावा देगा।

प्रधान के दावे और वादे फेल

सिंहपुर गांव की गलियों में भरा गंदा पानी, सामुदायिक शौचालय भी बदहाल

- महीनों से नहीं हुई साफ-सफाई, मंदिर जाने से लेकर स्कूल पहुंचने तक ग्रामीण परेशान, शौचालय के बाहर उगी बड़ी-बड़ी घास, अंदर गंदगी का अंबार

यूथ इंडिया, छिबरामऊ (कन्नौज)



गांवों में स्वच्छता और विकास के दावे भले ही किए जा रहे हों, लेकिन जमीनी हकीकत कुछ और ही बयां कर रही है। छिबरामऊ ब्लॉक के सिंहपुर गांव में गंदगी और जलभराव से ग्रामीणों का जीना दुश्वार हो गया है। गांव की गलियों में महीनों से गंदा और सड़ा हुआ पानी भरा हुआ है।

नालियों और रास्तों की साफ-सफाई नहीं होने से जगह-जगह गंदगी और मलबा जमा है। ग्रामीणों का आरोप है कि कई बार ग्राम प्रधान और जिम्मेदार अधिकारियों से शिकायत करने के बावजूद समस्या का समाधान नहीं कराया गया।गांव की गलियों में भरे गंदे पानी के कारण लोगों को आवागमन में भारी परेशानी उठानी पड़ रही है। हालात ऐसे हैं कि मंदिर में पूजा-अर्चना करने जाने वाले श्रद्धालुओं को भी इसी गंदे पानी में घुसकर गुजरना पड़ता है।

स्कूल जाने वाले बच्चे भी जलभराव से भरी गलियों से निकलने को मजबूर हैं। ग्रामीणों का कहना है कि लंबे समय से सफाई नहीं होने के कारण गांव में गंदगी का अंबार लगा हुआ है और संक्रामक बीमारियों का खतरा बना हुआ है।ग्रामीण विजय, नन्नी देवी और मुन्नी देवी ने बताया कि गांव में मंदिर बना हुआ है, लेकिन सुबह पूजा करने जाने के लिए भी गंदे पानी से होकर गुजरना पड़ता है। इससे काफी परेशानी होती है।

वहीं ग्रामीण मुन्नू सिंह ने बताया कि समस्या को लेकर छिबरामऊ के उपजिलाधिकारी को भी शिकायती पत्र दिया गया था, लेकिन अभी तक कोई कार्रवाई नहीं हुई। ग्रामीणों का कहना है कि न तो गलियों की नियमित सफाई कराई जा रही है और न ही जलभराव से निजात दिलाने के लिए कोई प्रभावी कदम उठाया गया है.ग्रामीणों के मुताबिक, जलभराव के कारण आए दिन लोग फिसलकर गिर रहे हैं। गांव की महिला नन्ही देवी भी गंदे पानी में फिसलकर गिर गई, जिससे उनके शरीर में गंभीर चोटें आई।

बच्चों और बुजुर्गों को सबसे अधिक परेशानी का सामना करना पड़ रहा है। ग्रामीणों का आरोप है कि चुनाव के समय जनप्रतिनिधि बड़े-बड़े वादे करके वोट मांगने पहुंचते हैं, लेकिन चुनाव के बाद जनता की समस्याओं पर ध्यान नहीं दिया जाता।

सामुदायिक शौचालय भी बदहाली का शिकार

उत्तर प्रदेश सरकार की ओर से ग्रामीण क्षेत्रों में स्वच्छता व्यवस्था को बेहतर बनाने के उद्देश्य से जगह-जगह सामुदायिक शौचालयों का निर्माण कराया गया है, लेकिन सिंहपुर गांव में सामुदायिक शौचालय की हालत भी बेहद खराब बताई जा रही है। शौचालय के बाहर बड़ी-बड़ी घास उग आई है, जिससे वहां कीड़े-मकोड़े पनपने का खतरा बना हुआ है। वहीं शौचालय के अंदर भी गंदगी का अंबार लगा है। स्थिति देखकर ऐसा प्रतीत होता है कि लंबे समय से यहां सफाई नहीं कराई गई है।

ग्रामीणों का सवाल है कि जब गांव में बने सामुदायिक शौचालय की नियमित सफाई नहीं हो रही तो स्वच्छता अभियान का लाभ ग्रामीणों को कैसे मिलेगा।गौरतलब है कि संचारी रोग अभियान के तहत पंचायती राज विभाग की ओर से स्वच्छता और सफाई अभियान चलाए जाने के दावे किए जाते हैं, लेकिन सिंहपुर गांव की स्थिति इन दावों पर सवाल खड़े कर रही है। गांव की बदहाल गलियां, जमा गंदा पानी और गंदगी से पटे सामुदायिक शौचालय सफाई व्यवस्था की हकीकत बयां कर रहे हैं।समस्या से परेशान ग्रामीणों ने एकत्र होकर प्रदर्शन किया और गांव की गलियों में भरे गंदे पानी की निकासी कराने, नियमित साफ-सफाई शुरू कराने तथा सामुदायिक शौचालय की व्यवस्था दुरुस्त कराने की मांग की। ग्रामीणों ने जिम्मेदार अधिकारियों से गांव की बदहाल व्यवस्था का निरीक्षण कराकर जल्द से जल्द समस्याओं का स्थायी समाधान कराने की मांग उठाई है। अब देखना यह है कि ग्रामीणों की शिकायतों के बाद जिम्मेदार अधिकारी कब तक सिंहपुर गांव की तस्वीर बदलने के लिए कदम उठाते हैं।

योगी सरकार में शिक्षक प्रबंधन को पारदर्शी बनाने की कवायद तेज, समायोजित शिक्षकों के रिकॉर्ड पर परिषद सख्त

यूथ इंडिया, लखनऊ/प्रयागराज

मुख्यमंत्री योगी आदित्यनाथ के नेतृत्व में प्रदेश की बेसिक शिक्षा व्यवस्था को अधिक पारदर्शी, जवाबदेह और तकनीक आधारित बनाने की दिशा में प्रशासनिक सख्ती जारी है। उत्तर प्रदेश बेसिक शिक्षा परिषद ने जनपदीय स्थानांतरण एवं समायोजन के बाद शिक्षकों की वास्तविक तैनाती का विवरण पोर्टलों पर अपडेट करने के मामले में चौथा अनुस्मारक जारी किया है। परिषद ने सभी जिला बेसिक शिक्षा अधिकारियों को निर्देशित किया है कि समायोजित शिक्षकों का डेटा मानव संपदा और यू-डायस पोर्टल पर तत्काल अद्यतन कराएं तथा उनका वेतन भुगतान वास्तविक पदस्थापित विद्यालय से ही सुनिश्चित करें।

प्रदेश की बेसिक शिक्षा व्यवस्था में डिजिटल अभिलेखों की शुद्धता, शिक्षकों की वास्तविक पदस्थापना और वेतन भुगतान के बीच समन्वय स्थापित करना प्रशासनिक सुधारों का महत्वपूर्ण हिस्सा है। योगी सरकार की तकनीक आधारित और जवाबदेह शासन व्यवस्था की प्राथमिकताओं के अनुरूप परिषद की यह कार्रवाई शिक्षक प्रबंधन को अधिक पारदर्शी, व्यवस्थित और विश्वसनीय बनाने की दिशा में एक महत्वपूर्ण प्रयास है।

उत्तर प्रदेश बेसिक शिक्षा परिषद के सचिव सुरेंद्र कुमार तिवारी की ओर से जारी पत्र में स्पष्ट किया गया है कि समायोजित शिक्षकों का विवरण अद्यतन कराने के संबंध में पूर्व में भी लगातार निर्देश दिए जा चुके हैं। परिषद ने 8 अक्टूबर, 14 अक्टूबर और 6 नवंबर 2026 को पत्र जारी कर संबंधित अधिकारियों को आवश्यक कार्यवाही सुनिश्चित करने के निर्देश दिए थे। इसके बावजूद यू-डायस पर उपलब्ध आंकड़ों में समायोजित शिक्षकों का विवरण उनके पदस्थापित विद्यालयों के अनुरूप अपडेट नहीं होने की स्थिति सामने आई है। इसी के दृष्टिगत परिषद ने चौथा अनुस्मारक जारी करते हुए लंबित कार्यवाही तत्काल पूरी कराने को कहा है।

योगी सरकार की डिजिटल प्रशासन व्यवस्था को सुदृढ़ बनाने की नीति के अनुरूप शिक्षकों की वास्तविक तैनाती और ऑनलाइन अभिलेखों में एकरूपता सुनिश्चित करने पर विशेष ध्यान दिया जा रहा है। परिषद ने निर्देशित किया है कि जनपदीय स्थानांतरण एवं समायोजन के अंतर्गत समायोजित शिक्षकों का विवरण मानव संपदा पोर्टल और यू-डायस पोर्टल पर उनके वर्तमान पदस्थापित विद्यालय के अनुसार दर्ज किया जाए। इसके अतिरिक्त समायोजित शिक्षकों के लिए जारी नई यू-डायस गूगल शीट को भी तत्काल अद्यतन कराने के निर्देश दिए गए हैं।

परिषद ने समायोजित शिक्षकों का वेतन भुगतान उनके वर्तमान पदस्थापित विद्यालय से ही सुनिश्चित कराने के निर्देश दिए हैं। शिक्षक की वास्तविक तैनाती और डिजिटल अभिलेखों में अंतर होने से प्रशासनिक स्तर पर असंगति की स्थिति उत्पन्न हो सकती है। ऐसे में दोनों पोर्टलों पर सही जानकारी दर्ज कराना शिक्षक प्रबंधन और वेतन भुगतान की व्यवस्था को सुव्यवस्थित रखने के लिए आवश्यक है। योगी सरकार की पारदर्शिता और जवाबदेही केंद्रित प्रशासनिक नीति के दृष्टिगत इस प्रक्रिया को महत्वपूर्ण माना जा रहा है।

बेसिक शिक्षा परिषद ने सभी जिला बेसिक शिक्षा अधिकारियों को निर्देशों का अनुपालन सुनिश्चित कराने की जिम्मेदारी सौंपी है। परिषद के पत्र में स्पष्ट रूप से कहा गया है कि समायोजित शिक्षकों का डेटा तत्काल अपडेट कराया जाए और उनका वेतन भुगतान पदस्थापित विद्यालय से सुनिश्चित किया जाए। इस संबंध में जारी निर्देशों की प्रतिलिपि अपर मुख्य सचिव, बेसिक शिक्षा, महानिदेशक स्कूल शिक्षा, शिक्षा निदेशक (बेसिक) तथा मुख्य स्थायी अधिवक्ता, उच्च न्यायालय इलाहाबाद को भी भेजी गई है।

लखनऊ में नेचर टू फ्यूचर कॉन्क्लेव का आयोजन, पर्यटन मंत्री बोले- प्राकृतिक संसाधनों के संरक्षण के साथ इको-टूरिज्म को बढ़ावा देने की जरूरत

यूथ इंडिया, लखनऊ



राजधानी लखनऊ में बुधवार को प्रकृति संरक्षण, जलवायु परिवर्तन और जल संरक्षण जैसे महत्वपूर्ण विषयों को लेकर 'नेचर टू फ्यूचर एनवायरनमेंटल कॉन्क्लेव' का आयोजन किया गया। शहर के फॉर्च्यून होटल में आयोजित इस कार्यक्रम में पर्यावरण संरक्षण और प्राकृतिक संसाधनों के बेहतर उपयोग पर विस्तार से चर्चा की गई। कार्यक्रम में उत्तर प्रदेश सरकार और उत्तर प्रदेश राज्य औद्योगिक विकास प्राधिकरण (यूपीसीडा) की सहभागिता रही।

कॉन्क्लेव में पर्यटन मंत्री ने प्राकृतिक संसाधनों के संरक्षण पर जोर देते हुए कहा कि विकास के साथ पर्यावरण का संतुलन बनाए रखना बेहद जरूरी है। उन्होंने कहा कि प्रदेश में पर्यटन की अपार संभावनाएं हैं। ऐसे में प्राकृतिक धरोहरों को सुरक्षित रखते हुए इको-टूरिज्म को बढ़ावा देने की जरूरत है। इससे न केवल पर्यावरण संरक्षण को प्रोत्साहन मिलेगा, बल्कि स्थानीय लोगों के लिए रोजगार और आजीविका के नए अवसर भी पैदा हो सकते हैं।

कार्यक्रम में जलवायु परिवर्तन के बढ़ते प्रभावों पर भी चर्चा हुई। वक्ताओं ने कहा कि बदलते मौसम, बढ़ता तापमान, अनियमित बारिश और प्राकृतिक संसाधनों पर बढ़ते दबाव को देखते हुए पर्यावरण संरक्षण को प्राथमिकता देना आवश्यक है। इसके लिए सरकारी संस्थाओं के साथ आम नागरिकों, औद्योगिक इकाइयों और सामाजिक संगठनों को भी अपनी जिम्मेदारी निभानी होगी।

जल संरक्षण के विषय पर चर्चा करते हुए वक्ताओं ने वर्षा जल संचयन, भूजल स्तर में सुधार और पानी के विवेकपूर्ण उपयोग की आवश्यकता बताई। उन्होंने कहा कि पानी की उपलब्धता आने वाली पीढ़ियों के भविष्य से जुड़ा महत्वपूर्ण विषय है। यदि अभी से जल संरक्षण के लिए प्रभावी कदम नहीं उठाए गए तो भविष्य में गंभीर चुनौतियों का सामना करना पड़ सकता है।

कॉन्क्लेव में इको-टूरिज्म को प्रदेश के विकास से जोड़ने पर भी विशेष जोर दिया गया। वक्ताओं के अनुसार, प्राकृतिक स्थलों, वन क्षेत्रों और जैव विविधता से जुड़े पर्यटन को बढ़ावा देते समय वहां के पर्यावरण और स्थानीय पारिस्थितिकी का विशेष ध्यान रखना चाहिए। पर्यटन गतिविधियों के कारण प्रकृति को नुकसान नहीं पहुंचना चाहिए, बल्कि उनके माध्यम से संरक्षण के प्रति जागरूकता भी बढ़नी चाहिए।

कार्यक्रम में पर्यावरण संरक्षण को केवल सरकारी जिम्मेदारी न मानकर जनभागीदारी से जुड़ा अभियान बनाने की आवश्यकता बताई गई। विशेषज्ञों ने कहा कि पौधरोपण, जल संरक्षण, प्लास्टिक के सीमित उपयोग और प्राकृतिक संसाधनों के जिम्मेदार इस्तेमाल जैसे छोटे-छोटे प्रयास भी बड़े बदलाव का आधार बन सकते हैं।

कॉन्क्लेव का मुख्य उद्देश्य प्रकृति और विकास के बीच संतुलन स्थापित करना तथा पर्यावरण के अनुकूल भविष्य की दिशा में प्रभावी पहल को प्रोत्साहित करना रहा। कार्यक्रम में पर्यावरण संरक्षण और सतत विकास को लेकर विभिन्न विषयों पर विचार-विमर्श किया गया।

फिर बदलेगा मौसम का मिजाज, 21 और 22 नवंबर को कई जिलों में बारिश के आसार, तापमान में भी होगा उतार-चढ़ाव

यूथ इंडिया, लखनऊ



उत्तर प्रदेश में मौसम एक बार फिर करवट लेने जा रहा है। चक्रवात अकवान के प्रभाव से प्रदेश के मौसम में बदलाव देखने को मिलेगा। मौसम विभाग के अनुसार 20 नवंबर से हवाओं का रुख बदलकर पुरवा हो जाएगा। इसके बाद 21 और 22 नवंबर को पूर्वांचल के कई जिलों में हल्की से मध्यम बारिश होने की संभावना है। बारिश और हवाओं के बदलाव से मौसम का मिजाज भी प्रभावित होगा।

मौसम विभाग के पूर्वानुमान के मुताबिक आजमगढ़, वाराणसी, प्रयागराज, मिर्जापुर, सोनभद्र, चंदौली और गाजीपुर में बारिश हो सकती है। इन जिलों में बादलों की आवाजाही के साथ हल्की से मध्यम वर्षा के आसार जताए गए हैं। चक्रवात के असर से प्रदेश में समय से पहले बढ़ रही ठंड पर भी कुछ दिनों के लिए विराम लग सकता है।

क्षेत्रीय मौसम विज्ञान केंद्र लखनऊ के वरिष्ठ वैज्ञानिक अतुल कुमार सिंह के अनुसार, चक्रवात और पुरवा हवाओं के प्रभाव से 20 से 22 नवंबर के बीच रात के तापमान में करीब तीन डिग्री सेल्सियस और दिन के तापमान में दो डिग्री सेल्सियस तक बढ़ोतरी हो सकती है। हालांकि, 23 नवंबर से तापमान में दोबारा गिरावट आने की संभावना है। फिलहाल अगले दो दिनों तक मौसम और तापमान में किसी बड़े बदलाव के आसार नहीं हैं।

इससे पहले बुधवार को ठंडी पछुआ हवाओं के चलते प्रदेश के कई जिलों में दिन और रात का तापमान सामान्य से नीचे दर्ज किया गया। सुबह और शाम ठंड का असर बढ़ने से लोगों को सर्दी का अधिक एहसास हुआ। हालांकि, प्रदेश में कहीं भी घना कोहरा दर्ज नहीं किया गया।

24.6 डिग्री सेल्सियस अधिकतम तापमान के साथ मुरादाबाद प्रदेश का सबसे ठंडा दिन वाला शहर रहा। वहीं मुजफ्फरनगर में न्यूनतम तापमान 9.5 डिग्री सेल्सियस दर्ज किया गया, जिससे वहां सबसे ठंडी रात रही। मौसम में लगातार हो रहे बदलाव के बीच लोगों को आने वाले दिनों में ठंड और बारिश दोनों का सामना करना पड़ सकता है। मौसम विभाग ने पूर्वांचल के संभावित बारिश वाले जिलों में मौसम के पूर्वानुमान पर नजर रखने की सलाह दी है।

चिनहट में बीआर्क की छात्रा की संदिग्ध हालात में मौत, पिता ने जताई हत्या की आशंका

यूथ इंडिया, लखनऊ



चिनहट के अशरफ विहार कॉलोनी स्थित शक्ति अपार्टमेंट में बीआर्क की 22 वर्षीय छात्रा शिवानी मिश्रा की संदिग्ध परिस्थितियों में मौत हो गई। 18 नवंबर की शाम उसकी सहेली फ्लैट पहुंची तो दरवाजा अंदर से बंद मिला। गार्ड की मदद से अंदर पहुंचने पर शिवानी कमरे में बेहोश मिली। उसे तत्काल अस्पताल ले जाया गया, जहां डॉक्टरों ने मृत घोषित कर दिया। घटना की सूचना पर पहुंची पुलिस ने फॉरेंसिक टीम के साथ जांच की। कमरे से एक पुराना सुसाइड नोट भी मिला है। हालांकि, छात्रा के पिता ने बेटी की मौत को लेकर हत्या की आशंका जताई है।

प्रयागराज के ग्राम लेदहा, थाना नवाबगंज निवासी शिवानी चिनहट की शक्ति अपार्टमेंट के फ्लैट नंबर 205 में अपनी दो सहेलियों के साथ रहती थी। तीनों बीबीडी में पढ़ाई के साथ नौकरी भी करती थीं। पुलिस के मुताबिक, 18 नवंबर की शाम करीब आठ बजे शिवानी की सहेली रिया मिश्रा नौकरी से वापस लौटी। फ्लैट का दरवाजा अंदर से बंद था। काफी प्रयास के बाद भी दरवाजा नहीं खुला तो उसने अपार्टमेंट के गार्ड की मदद ली। इसके बाद सीढ़ियों की तरफ से अंदर पहुंचने का रास्ता बनाया गया। कमरे में शिवानी बेहोश अवस्था में मिली। इसके बाद रिया ने अपने परिचित अभिषेक चौधरी को बुलाया। दोनों शिवानी को तत्काल लोहिया अस्पताल लेकर पहुंचे, जहां डॉक्टरों ने उसे मृत घोषित कर दिया। घटना की जानकारी पुलिस को दी गई, जिसके बाद पुलिस टीम मौके पर पहुंची और जांच शुरू की।

पुलिस ने फॉरेंसिक टीम से कमरे का निरीक्षण कराया। इस दौरान कमरे में पंखे से दुपट्टा लटकता मिला। इसके अलावा कमरे में रखी डायरी से एक पुराना सुसाइड नोट भी बरामद हुआ है। पुलिस ने डायरी और अन्य साक्ष्यों को जांच के लिए अपने कब्जे में लिया है। नोट की विषयवस्तु और उसकी प्रासंगिकता की भी जांच की जा रही है। घटना के बाद पुलिस ने अपार्टमेंट में लगे सीसीटीवी कैमरों की फुटेज खंगाली और सुरक्षा गार्ड से पूछताछ की। शुरुआती जांच में फिलहाल कोई संदिग्ध तथ्य सामने नहीं आया है। दूसरी ओर, शिवानी के पिता ने बेटी की मौत पर सवाल उठाते हुए हत्या की आशंका जताई है। उन्होंने चिनहट थाने में तहरीर देकर एफआईआर दर्ज करने और मामले की निष्पक्ष जांच कराने की मांग की है।

सोया चाप और मोमोज के पैसे मांगने पर दुकानदार पर हमला

यूथ इंडिया, लखनऊ

चिनहट इलाके में सोया चाप और मोमोज के पैसे मांगने पर कुछ लोगों ने दुकानदार पर हमला कर दिया। क्राउन मॉल के पास हुई घटना में आरोपियों ने दुकानदार कुलदीप कुमार यादव को लात-घूंसों, सरिए और लोहे के स्टूल से पीटा। इस दौरान दुकान में रखे बर्तन और अन्य सामान भी फेंककर मारे गए। बीच-बचाव करने पहुंचे हरिकेश दीक्षित को भी हमलावरों ने पीट दिया, जिससे उनके सिर में चोट आई। घायल दुकानदार की शिकायत पर चिनहट पुलिस ने मुकदमा दर्ज कर लिया है।

कुलदीप कुमार यादव की सोया चाप की दुकान है। आरोप है कि 17 नवंबर की रात करीब 10:30 से 11 बजे के बीच मारुति सुजुकी फ्रोंक्स डेल्टा प्लस कार से कुछ लोग उनकी दुकान पर पहुंचे थे। उन्होंने दुकान पर सोया चाप और मोमोज खाए। खाना खाने के बाद जब कुलदीप ने उनसे पैसे मांगे तो वे नाराज हो गए और विवाद करने लगे। देखते ही देखते कहासुनी मारपीट में बदल गई।

आरोपियों ने कुलदीप पर लात-घूंसों से हमला किया। इसके बाद लोहे के स्टूल और सरिए से भी उनकी पिटाई की। हमलावरों ने दुकान में रखे बर्तन और अन्य सामान उठाकर फेंके, जिससे दुकान में तोड़फोड़ हुई। शोर सुनकर हरिकेश दीक्षित दुकानदार को बचाने पहुंचे तो आरोपियों ने उन्हें भी निशाना बनाया और मारपीट कर उनका सिर फोड़ दिया।

आरोप है कि हमलावरों ने दोनों के साथ मारपीट करने के बाद गाली-गलौज की और जान से मारने की धमकी देते हुए मौके से फरार हो गए। घटना के बाद कुलदीप ने पुलिस की आपातकालीन सेवा 112 पर कॉल कर सूचना दी। पुलिस के पहुंचने से पहले आरोपी वहां से जा चुके थे।

शुभारंभ से पहले ही शुरू हुआ कटाई पुल, नए रास्ते पर दौड़े वाहन, ट्रायल के दौरान पुल पर शुरू हुई आवाजाही

यूथ इंडिया, लखनऊ



छावनी क्षेत्र में सोमनाथ द्वार के पास नवनिर्मित कटाई पुल पर औपचारिक शुभारंभ से पहले ही वाहनों की आवाजाही शुरू हो गई है। इन दिनों पुल का ट्रायल किया जा रहा है और इसी क्रम में नए पुल से वाहन गुजरने लगे हैं। पुल पर यातायात शुरू होने के साथ ही आसपास के मार्गों की यातायात व्यवस्था में भी बदलाव किया गया है। ग्रीन कॉरिडोर पर वाहनों के सुचारु आवागमन के लिए कई स्थानों पर ट्रैफिक डायवर्जन लागू किया गया है।

नए कटाई पुल पर वाहनों का आवागमन शुरू होने से क्षेत्र में यातायात व्यवस्था में बदलाव साफ दिखाई देने लगा है। निशातगंज चौराहे पर ट्रैफिक को डायवर्ट किया गया है। वहीं, सिकंदराबाद चौराहे की ओर से आने वाले वाहनों को क्षमता मूलक चौराहे की तरफ भेजा जा रहा है। अचानक बदली गई इस व्यवस्था के कारण वाहन चालकों को कुछ समय तक परेशानी का सामना करना पड़ा। कई लोगों को अपने गंतव्य तक पहुंचने के लिए बदले हुए रास्तों का इस्तेमाल करना पड़ा।

कटाई पुल पर ट्रायल शुरू होने के साथ ही यातायात विभाग की ओर से आसपास के रास्तों पर वाहनों की आवाजाही को व्यवस्थित करने के लिए बदलाव किए गए हैं। इसका उद्देश्य नए पुल पर यातायात का परीक्षण करने के साथ ग्रीन कॉरिडोर पर वाहनों की आवाजाही को बेहतर बनाना है। हालांकि, अचानक हुए इस बदलाव के कारण वाहन चालकों को नए रास्तों को समझने में कुछ समय लगा।

इसी दौरान अशोक मार्ग पर सिकंदर बाग पुरातत्व परिसर के पास एक पेड़ सड़क पर गिर गया। इससे सड़क पर वाहनों की आवाजाही प्रभावित हुई और राहगीरों को अतिरिक्त परेशानी का सामना करना पड़ा। एक ओर नए पुल पर ट्रायल के कारण यातायात का मार्ग बदला हुआ था, वहीं दूसरी ओर सड़क पर पेड़ गिरने से आवागमन में बाधा उत्पन्न हो गई।

नवनिर्मित कटाई पुल को लेकर क्षेत्र के लोगों में बेहतर यातायात व्यवस्था की उम्मीद है। पुल पर ट्रायल के दौरान वाहनों की आवाजाही शुरू होना इसके संचालन की दिशा में महत्वपूर्ण कदम माना जा रहा है। हालांकि, औपचारिक शुभारंभ की स्थिति और तारीख को लेकर अभी कोई जानकारी सामने नहीं आई है।

फिलहाल कटाई पुल पर ट्रायल के साथ नए रास्ते पर वाहनों की रफ्तार शुरू हो चुकी है। अब लोगों को इसके औपचारिक शुभारंभ और पूरी तरह सामान्य यातायात व्यवस्था लागू होने का इंतजार है।

कार की टोचिंग करते समय पलटा छोटा हाथी डाला, चालक सहित दो घायल

- लखनऊ के रहीमाबाद में हुआ हादसा, केबिन काटकर ग्रामीणों ने दोनों घायलों को बाहर निकाला

यूथ इंडिया, लखनऊ



लखनऊ जिले के रहीमाबाद क्षेत्र में गुरुवार दोपहर एक सड़क हादसे से इलाके में अफरा-तफरी मच गई। दुर्घटनाग्रस्त कार को टोचिंग करके ले जा रहा एक छोटा हाथी डाला अचानक अनियंत्रित होकर सड़क पर पलट गया। इस हादसे में डाला का चालक समेत दो लोग घायल हो गए। हादसे के दौरान दोनों लोग वाहन के केबिन में फंस गए, जिसके बाद मौके पर मौजूद ग्रामीणों ने साहस और सूझबूझ का परिचय देते हुए उन्हें बाहर निकालने का प्रयास किया।

जानकारी के अनुसार, छोटा हाथी डाला एक दुर्घटनाग्रस्त कार को टोचिंग करके ले जा रहा था। इसी दौरान अचानक वाहन का संतुलन बिगड़ गया और वह सड़क पर पलट गया। हादसा इतना अचानक हुआ कि वाहन में सवार लोगों को संभलने का मौका तक नहीं मिला। डाला पलटने के बाद चालक और एक अन्य व्यक्ति केबिन में फंस गए।

हादसे के बाद घटनास्थल पर आसपास के ग्रामीणों की भीड़ जमा हो गई। वाहन में लोगों के फंसे होने की जानकारी मिलते ही ग्रामीणों ने तत्काल बचाव कार्य शुरू किया। केबिन में फंसे लोगों को बाहर निकालना आसान नहीं था। इसके बाद ग्रामीणों ने कड़ी मशक्कत करते हुए केबिन को काटकर दोनों घायलों को बाहर निकाला। ग्रामीणों की तत्परता से घायलों को वाहन से बाहर निकालने में मदद मिली। दुर्घटना की खबर फैलते ही आसपास के लोग घटनास्थल पर पहुंचने लगे। पलटा हुआ छोटा हाथी डाला सड़क पर पड़ा था और दुर्घटनाग्रस्त कार भी मौके पर मौजूद थी। हादसे के चलते कुछ समय तक घटनास्थल पर अफरा-तफरी का माहौल बना रहा। इस घटना ने एक बार फिर सड़क पर दुर्घटनाग्रस्त वाहनों को टोचिंग करके ले जाने के दौरान बरती जाने वाली सावधानियों की आवश्यकता को सामने ला दिया है। ऐसे मामलों में वाहन की क्षमता, संतुलन, टोचिंग की व्यवस्था और सड़क की स्थिति का विशेष ध्यान रखना जरूरी होता है।

लखनऊ में युवक की गला दबाकर की गई थी हत्या

लखनऊ। राजधानी लखनऊ में एक वैन चालक की मौत के मामले में पोस्टमॉर्टम रिपोर्ट आने के बाद मामला गरमा गया। बुधवार को पोस्टमॉर्टम के बाद युवक का शव घर पहुंचा तो परिजनों और स्थानीय लोगों ने जमकर हंगामा किया। परिजनों ने युवक की हत्या किए जाने का आरोप लगाते हुए नामजद आरोपियों की गिरफ्तारी और उनके खिलाफ सख्त कार्रवाई की मांग की।

जानकारी के अनुसार, वैन चालक की मौत के बाद से ही परिजन मामले को लेकर सवाल उठा रहे थे। परिजनों का आरोप था कि युवक की हत्या की गई है। बुधवार को पोस्टमॉर्टम के बाद जब शव घर पहुंचा तो परिवार के लोगों का आक्रोश बढ़ गया। देखते ही देखते स्थानीय लोग भी मौके पर एकत्र हो गए और प्रदर्शन शुरू कर दिया। पोस्टमॉर्टम रिपोर्ट में युवक की मौत का कारण गला दबाया जाना सामने आने की जानकारी के बाद परिजनों ने हत्या के आरोपियों की तत्काल गिरफ्तारी की मांग उठाई। प्रदर्शन कर रहे लोगों का कहना था कि मामले में नामजद आरोपियों के खिलाफ पुलिस जल्द कार्रवाई करे और पीड़ित परिवार को न्याय दिलाया जाए।

9 दिन से लापता असम का किशोर लखनऊ में मिला

लखनऊ। राजधानी लखनऊ में आशियाना पुलिस ने बुधवार को दो परिवारों के बिछड़े बच्चों को सकुशल उनके परिजनों से मिलाकर सराहनीय कार्य किया। इनमें असम का 16 वर्षीय किशोर पिछले नौ दिनों से लापता था, जो लखनऊ के सालेहनगर इलाके में पानी की टंकी पर चढ़ा हुआ मिला। वहीं, बहराइच जिले का 10 वर्षीय बच्चा सड़क पर अकेले घूमता हुआ मिला। दोनों मामलों में पुलिस ने तत्परता दिखाते हुए बच्चों की पहचान कर उनके परिवारों से संपर्क किया और उन्हें सकुशल परिजनों के सुपुर्द कर दिया। जानकारी के अनुसार, असम निवासी 16 वर्षीय किशोर पिछले नौ दिनों से लापता था। परिवार के लोग उसकी तलाश में परेशान थे। काफी खोजबीन के बावजूद उसका कोई पता नहीं चल पा रहा था। इसी बीच बुधवार को लखनऊ के आशियाना थाना क्षेत्र के सालेहनगर में किशोर पानी की टंकी पर चढ़ा हुआ मिला।

आरएलडी कार्यालय के बाहर 68,500 शिक्षक भर्ती अभ्यर्थियों का प्रदर्शन, झाड़ू लगाकर जताया विरोध

यूथ इंडिया, लखनऊ



हजरतगंज स्थित राष्ट्रीय लोकदल कार्यालय के बाहर गुरुवार को 68,500 शिक्षक भर्ती के अभ्यर्थियों ने नियुक्ति की मांग को लेकर प्रदर्शन किया। अभ्यर्थियों ने कार्यालय के बाहर झाड़ू लगाकर सांकेतिक विरोध जताया और जमकर नारेबाजी की। प्रदर्शन की सूचना पर पहुंची पुलिस ने अभ्यर्थियों को हटाने की कोशिश की। इस दौरान पुलिसकर्मियों ने प्रदर्शनकारियों को बलपूर्वक उठाकर वहां से हटाया।

अभ्यर्थियों ने बताया कि यह प्रदर्शन दस्तक दो अभियान और गोरिल्ला घेराव के तहत आयोजित किया गया था। उनका कहना है कि वे लंबे समय से नियुक्ति की मांग को लेकर संघर्ष कर रहे हैं, लेकिन अब तक उनकी मांगों पर कोई ठोस कार्रवाई नहीं हुई है। इसी के विरोध में उन्होंने आरएलडी कार्यालय के बाहर झाड़ू लगाकर सांकेतिक प्रदर्शन किया। अभ्यर्थियों ने नारेबाजी करते हुए सरकार और राजनीतिक दलों का ध्यान अपनी समस्या की ओर आकर्षित करने की कोशिश की।

प्रदर्शनकारियों ने कहा कि आरएलडी प्रमुख जयंत चौधरी केंद्र सरकार में शामिल हैं। ऐसे में उन्हें 68,500 शिक्षक भर्ती का मुद्दा केंद्र सरकार तक पहुंचाना चाहिए, ताकि अभ्यर्थियों की नियुक्ति का रास्ता साफ हो सके। उनका कहना है कि वे कई राजनीतिक दलों और नेताओं के सामने अपनी मांग उठा चुके हैं, लेकिन अभी तक उन्हें कोई समाधान नहीं मिला है।

कार्यालय के बाहर प्रदर्शन बढ़ने पर पुलिस बल मौके पर पहुंचा। पुलिस ने अभ्यर्थियों को वहां से हटाने की कार्रवाई शुरू की। इस दौरान पुलिसकर्मियों ने कई प्रदर्शनकारियों को उठाकर सड़क से हटाया। पुलिस की कार्रवाई के बीच कुछ देर तक मौके पर गहमागहमी बनी रही। अभ्यर्थियों ने स्पष्ट किया कि नियुक्ति की मांग पूरी होने तक उनका आंदोलन जारी रहेगा। उनका कहना है कि लंबे समय से इंतजार कर रहे अभ्यर्थियों को अब जल्द न्याय और रोजगार मिलना चाहिए।

सिकंदरबाग चौराहे के पास अचानक गिरा पेड़, हेड कांस्टेबल समेत दो लोग घायल

यूथ इंडिया, लखनऊ



हजरतगंज के सिकंदरबाग चौराहे के पास गुरुवार को सड़क किनारे परिसर में लगा एक पेड़ अचानक भरभराकर गिर गया। इसकी चपेट में आने से ड्यूटी पर जा रहे हेड कांस्टेबल समेत दो लोग घायल हो गए। हादसे में हेड कांस्टेबल के पैर में फ्रैक्चर हो गया, जबकि साइकिल सवार का सिर फट गया और हाथ टूट गया। दोनों घायलों को उपचार के लिए सिविल अस्पताल में भर्ती कराया गया है।

जानकारी के मुताबिक, हेड कांस्टेबल राजकुमार सरोज बाइक से अपनी ड्यूटी पर जा रहे थे। इसी दौरान सिकंदरबाग चौराहे के पास अचानक सड़क किनारे परिसर में लगा पेड़ उनकी बाइक पर गिर पड़ा। पेड़ की चपेट में आने से वह घायल हो गए। हादसे में उनके पैर में फ्रैक्चर हुआ है।

वहीं, इसी दौरान साइकिल से जा रहे संजीत शर्मा भी पेड़ के नीचे दब गए। उनके सिर में गंभीर चोट आई और हाथ टूट गया। अचानक हुए हादसे से मौके पर अफरा-तफरी मच गई। आसपास मौजूद लोगों ने घायलों की मदद की और उन्हें अस्पताल पहुंचाया गया। दोनों घायलों को सिविल अस्पताल में भर्ती कराया गया है, जहां उनका उपचार चल रहा है। व्यस्त सड़क के पास पेड़ गिरने से कुछ समय तक आवागमन भी प्रभावित रहा।

1200 छात्र-छात्राओं ने ली सड़क सुरक्षा की शपथ, यातायात नियमों के प्रति किया जागरूक

लाबालिगों को वाहन देने पर अभिभावकों को हो सकती है 3 वर्ष तक की जेल और 25 हजार रूपये का जुर्माना

यूथ इंडिया, फर्रूखाबाद



जनपद में 16 से 30 नवंबर तक संचालित सड़क सुरक्षा पखवाड़े के अंतर्गत 19 नवंबर को श्यामनगर स्थित लॉरेन्स पब्लिक स्कूल में सड़क सुरक्षा जागरूकता कार्यक्रम आयोजित किया गया। कार्यक्रम में लगभग 1200 छात्र-छात्राओं को यातायात नियमों की जानकारी देने के साथ सड़क सुरक्षा की शपथ दिलाई गई।

जिलाधिकारी डॉ. अंकुर लाठर के निर्देशन में आयोजित कार्यक्रम में एआरटीओ प्रवर्तन सुभाष राजपूत ने विद्यार्थियों को संबोधित करते हुए सड़क सुरक्षा के महत्व पर प्रकाश डाला। यातायात निरीक्षक ओम प्रकाश पाण्डेय ने कहा कि सड़क दुर्घटनाओं का प्रमुख कारण यातायात नियमों की अनदेखी और वाहन चालकों की लापरवाही है। दुर्घटनाओं पर प्रभावी नियंत्रण के लिए प्रत्येक नागरिक को नियमों का पालन करना चाहिए।

उन्होंने विद्यार्थियों से स्वयं यातायात नियमों का पालन करने और परिवार तथा आसपास के लोगों को भी जागरूक करने की अपील की। वाहन चलाते समय मोबाइल फोन का प्रयोग न करने, नशे की हालत में वाहन न चलाने, निर्धारित गति सीमा का पालन करने और वाहनों में ओवरलोडिंग से बचने की सलाह दी गई। दोपहिया वाहन चलाते समय हेलमेट और चारपहिया वाहन में सीट बेल्ट का प्रयोग अनिवार्य रूप से करने पर जोर दिया गया।

एआरटीओ प्रवर्तन सुभाष राजपूत ने बताया कि वर्ष 2026 में अक्टूबर तक जनपद में 383 सड़क दुर्घटनाएं हुईं, जिनमें 222 लोगों की मृत्यु हुई। वहीं वर्ष 2025 की इसी अवधि में 395 दुर्घटनाओं में 226 लोगों की मौत हुई थी। इस प्रकार पिछले वर्ष की समान अवधि की तुलना में सड़क दुर्घटनाओं में 3.03 प्रतिशत और मृतकों की संख्या में 1.76 प्रतिशत की कमी दर्ज की गई।

उन्होंने बताया कि वर्ष 2026 में अक्टूबर तक हुई 383 दुर्घटनाओं में से 252 में कम से कम एक दोपहिया वाहन शामिल था। इन हादसों में दोपहिया वाहन सवार 148 लोगों की मृत्यु हुई और 208 घायल हुए। कुल दुर्घटनाओं में दोपहिया वाहनों की हिस्सेदारी 65.80 प्रतिशत तथा कुल मृतकों में दोपहिया वाहन सवारों की हिस्सेदारी 66.67 प्रतिशत रही।

जनपद में 47 ऐसी दुर्घटनाएं भी हुई, जिनमें दोनों वाहन दोपहिया थे। इन हादसों में 38 लोगों की मृत्यु और 44 लोग घायल हुए। उन्होंने कहा कि हेलमेट केवल चालान से बचने का साधन नहीं, बल्कि जीवन की सुरक्षा का महत्वपूर्ण माध्यम है।

कार्यक्रम में नाबालिगों द्वारा वाहन चलाने के मामलों पर विशेष रूप से चेतावनी दी गई। एआरटीओ प्रवर्तन ने मोटर वाहन संशोधन अधिनियम, 2019 की धारा 199क का उल्लेख करते हुए बताया कि अवयस्क के बिना वैध ड्राइविंग लाइसेंस वाहन चलाते पाए जाने पर किशोर के साथ उसके संरक्षक अथवा वाहन स्वामी के विरुद्ध भी कार्रवाई का प्रावधान है।

उन्होंने बताया कि ऐसे मामले में संरक्षक अथवा वाहन स्वामी को दोषी मानते हुए 3 वर्ष तक के कारावास और 25 हजार रुपये तक के जुर्माने का प्रावधान है। इसके अतिरिक्त संबंधित वाहन का पंजीयन एक वर्ष के लिए निरस्त किया जा सकता है और किशोर को 25 वर्ष की आयु पूरी होने तक ड्राइविंग लाइसेंस जारी नहीं किया जाएगा।

जरारी चौराहे पर सड़क चौड़ीकरण का कार्य तेज

आरसीसी निर्माण पूरा होने के बाद दूसरे कोड का काम शुरू

यूथ इंडिया, फर्रूखाबाद

फर्रुखाबाद जिले के कमालगंज ब्लॉक की न्याय पंचायत गदनपुर तुर्रा के अंतर्गत आने वाले जरारी चौराहे पर सड़क चौड़ीकरण का कार्य तेजी से आगे बढ़ रहा है। सड़क निर्माण के तहत आरसीसी (सीमेंट कंक्रीट) का निर्माण पूरा होने के बाद अब दूसरे कोड का निर्माण शुरू कर दिया गया है। इससे क्षेत्र के लोगों में बेहतर सड़क सुविधा मिलने की उम्मीद जगी है।

प्राप्त जानकारी के अनुसार, जरारी चौराहे पर सड़क को चौड़ा और सुविधाजनक बनाने के उद्देश्य से निर्माण कार्य कराया जा रहा है। निर्माण कार्य के पहले चरण में आरसीसी का काम पूरा कर लिया गया है। इसके बाद निर्माण कार्य को आगे बढ़ाते हुए दूसरे कोड का काम शुरू कर दिया गया है। कार्य को चरणबद्ध तरीके से पूरा किया जा रहा है, जिससे सड़क चौड़ीकरण की प्रक्रिया लगातार आगे बढ़ रही है।

जरारी चौराहा आसपास के ग्रामीण इलाकों के लोगों के लिए आवागमन का एक महत्वपूर्ण स्थान है। यहां से प्रतिदिन ग्रामीणों, किसानों, व्यापारियों और अन्य लोगों का आना-जाना लगा रहता है। सड़क चौड़ीकरण का काम पूरा होने के बाद लोगों को आवागमन में पहले की अपेक्षा अधिक सुविधा मिलने की उम्मीद है। स्थानीय लोगों का मानना है कि सड़क बेहतर होने से क्षेत्र के विकास को भी गति मिलेगी। साथ ही वाहनों के आवागमन में सुविधा होगी और आसपास के गांवों के लोगों को आने-जाने में सहूलियत मिलेगी।

दूसरे कोड का निर्माण कार्य शुरू हो चुका है। अब क्षेत्रवासियों की निगाहें निर्माण कार्य के जल्द और गुणवत्तापूर्ण तरीके से पूरा होने पर टिकी हैं। लोगों को उम्मीद है कि संबंधित विभाग निर्माण कार्य में गुणवत्ता और निर्धारित मानकों का विशेष ध्यान रखेगा, ताकि सड़क लंबे समय तक टिकाऊ बनी रहे। जरारी चौराहे पर चल रहा सड़क चौड़ीकरण का कार्य पूरा होने के बाद क्षेत्र के विकास को एक नई दिशा मिलने की संभावना है। ग्रामीणों को उम्मीद है कि बेहतर सड़क सुविधा से दैनिक आवागमन और स्थानीय गतिविधियों को लाभ मिलेगा।

बारात में अवैध असलहा और कारतूस लेकर पहुंचा युवक, दी धमकी

यूथ इंडिया, फर्रूखाबाद

जिले के कम्पिल थाना क्षेत्र के लोधीपुर गांव में मंगलवार रात शादी समारोह के दौरान उस समय हड़कंप मच गया, जब एक युवक कथित तौर पर अवैध असलहा और कारतूस लेकर बारात में पहुंच गया। आरोप है कि युवक ने वहां मौजूद लोगों को धमकाया, जिससे बारात में शामिल लोगों के बीच दहशत का माहौल बन गया। घटना के बाद समारोह में अफरा-तफरी की स्थिति पैदा हो गई। मामले का वीडियो सोशल मीडिया पर वायरल होने के बाद पुलिस भी सक्रिय हो गई है।

जानकारी के अनुसार, लोधीपुर गांव में मंगलवार रात एक शादी समारोह में बारात आई हुई थी। बारात में बड़ी संख्या में रिश्तेदार और ग्रामीण शामिल थे। इसी दौरान एक युवक कथित तौर पर अवैध असलहा और कारतूस लेकर वहां पहुंच गया। आरोप है कि युवक ने असलहे का प्रदर्शन करते हुए मौजूद लोगों को धमकाना शुरू कर दिया। अचानक हुई इस घटना से शादी समारोह में मौजूद लोग घबरा गए।

बताया जा रहा है कि युवक की इस हरकत से बारात में शामिल लोगों के बीच भय का माहौल बन गया। शादी जैसे खुशी के अवसर पर इस तरह की घटना से समारोह का माहौल प्रभावित हुआ। घटना के बाद किसी व्यक्ति ने पूरे मामले का वीडियो बना लिया, जो बाद में सोशल मीडिया पर वायरल हो गया।

वीडियो सामने आने के बाद मामले ने तूल पकड़ लिया। घटना से परेशान एक पीड़ित ने कम्पिल थाने पहुंचकर आरोपी युवक के खिलाफ तहरीर दी है। पीड़ित ने पुलिस से मामले की जांच कर आरोपी के खिलाफ कार्रवाई करने की मांग की है।

वहीं, सोशल मीडिया पर वायरल हो रहे वीडियो और शिकायत के आधार पर पुलिस मामले की जांच में जुटी है। पुलिस यह पता लगाने का प्रयास कर रही है कि युवक के पास मौजूद असलहा और कारतूस कहां से आए थे तथा घटना के दौरान वास्तव में क्या हुआ था।

इस घटना ने शादी समारोहों में सुरक्षा व्यवस्था को लेकर भी सवाल खड़े कर दिए हैं। फिलहाल पुलिस जांच के बाद ही पूरे मामले की स्थिति स्पष्ट हो सकेगी।

सड़क पार कर रहे बुजुर्ग को बाइक ने मारी टक्कर, लिफ्ट लेकर बैठा युवक भी चोटिल

यूथ इंडिया, फर्रूखाबाद

नवाबगंज कस्बे में गुरुवार को तेज रफ्तार बाइक की टक्कर से बुजुर्ग समेत दो लोग घायल हो गए। हादसा नेहरू कॉलेज के पास उस समय हुआ, जब एक बुजुर्ग सड़क पार कर रहे थे। इसी दौरान तेज गति से आ रही बाइक ने उन्हें जोरदार टक्कर मार दी। टक्कर इतनी तेज थी कि बुजुर्ग सड़क पर गिरकर घायल हो गए। वहीं बाइक पर लिफ्ट लेकर बैठा एक अन्य युवक भी हादसे में चोटिल हो गया। घटना के बाद बाइक चालक वाहन छोड़कर मौके से फरार हो गया।

जानकारी के अनुसार, गुरुवार को नवाबगंज के नेहरू कॉलेज के पास सड़क पर सामान्य आवागमन हो रहा था। इसी दौरान एक बुजुर्ग सड़क पार कर रहे थे। तभी तेज रफ्तार से आ रही बाइक ने उन्हें अपनी चपेट में ले लिया। अचानक हुई टक्कर के कारण बुजुर्ग सड़क पर गिर पड़े। बाइक पर पीछे बैठा युवक भी संतुलन बिगड़ने से घायल हो गया।

हादसे के बाद मौके पर अफरा-तफरी मच गई। आसपास मौजूद लोग घटनास्थल की ओर दौड़े और दोनों घायलों की मदद करने में जुट गए। प्रत्यक्षदर्शियों के मुताबिक, बाइक चालक दुर्घटना के बाद बाइक मौके पर ही छोड़कर भाग निकला। उसकी इस हरकत से घटनास्थल पर मौजूद लोगों में नाराजगी भी देखने को मिली।

स्थानीय लोगों ने घायलों की मदद की और घटना की जानकारी संबंधित लोगों को दी। हादसे में बुजुर्ग और बाइक पर सवार युवक को चोटें आई हैं। दोनों के घायल होने से मौके पर कुछ देर तक लोगों की भीड़ जुटी रही। घटना के बाद मौके पर छोड़ी गई बाइक भी चर्चा का विषय बनी रही। स्थानीय लोगों का कहना है कि तेज रफ्तार से वाहन चलाने के कारण आए दिन सड़क हादसों का खतरा बना रहता है।

उधारी के रूपये मांगने पर युवक से मारपीट, दी जान से मारने की धमकी, शिकायत

यूथ इंडिया, शमसाबाद

उधार दिए गए रुपये वापस मांगना एक युवक को भारी पड़ गया। आरोप है कि रुपये का तकादा करने पर आरोपियों ने पहले गाली-गलौज शुरू कर दी। विरोध करने पर लाठी-डंडों से हमला कर पीड़ित को मारपीट कर घायल कर दिया। इतना ही नहीं, आरोपियों ने उसे जान से मारने की धमकी भी दी। घटना से परेशान पीड़ित ने पुलिस चौकी फैजबाग पहुंचकर अपने भाई समेत अन्य लोगों के खिलाफ शिकायती पत्र देकर कार्रवाई की मांग की है।

जानकारी के अनुसार, शमशाबाद थाना क्षेत्र के ग्राम अद्दूपुर दया माफी निवासी सुरेन्द्र सिंह पुत्र चैन सिंह ने पुलिस को दी गई तहरीर में बताया कि उसने अपने भाई अवधपाल पुत्र चैन सिंह को एक लाख पचास हजार रुपये उधार दिए थे। इस रुपये के लेनदेन को लेकर 14 अक्टूबर को गांव के लोगों की मौजूदगी में समझौता भी हुआ था। इसके बावजूद उधारी की रकम वापस नहीं की गई।

पीड़ित का आरोप है कि जब उसने अपने रुपये वापस मांगे और उधारी का तकादा किया तो आरोपियों ने उसके साथ अभद्रता करते हुए गाली-गलौज शुरू कर दी। सुरेन्द्र सिंह ने जब इसका विरोध किया तो आरोपियों ने लाठी-डंडों से हमला कर दिया। अचानक हुए हमले से पीड़ित घबरा गया। आरोप है कि मारपीट करने के बाद आरोपियों ने उसे जान से मारने की धमकी भी दी। घटना के बाद पीड़ित ने पुलिस चौकी फैजबाग पहुंचकर शिकायत दर्ज कराई। तहरीर में उसने अवधपाल, अशोक कुमार पुत्र चैन सिंह, अशोक, शांति और कुसुम सहित अन्य लोगों पर गाली-गलौज और मारपीट करने के आरोप लगाए हैं। पीड़ित ने पुलिस से मामले की निष्पक्ष जांच कर आरोपियों के खिलाफ कानूनी कार्रवाई करने तथा न्याय दिलाने की मांग की है। वहीं, पुलिस ने पीड़ित की तहरीर के आधार पर मामले की जांच शुरू कर दी है। पुलिस का कहना है कि जांच में सामने आने वाले तथ्यों और साक्ष्यों के आधार पर आगे की कार्रवाई की जाएगी।

घर की जाली तोड़कर घरेलू सामान चोरी

फर्रुखाबाद। अज्ञात चोरों ने एक घर को निशाना बनाते हुए जाली तोड़कर घरेलू सामान चोरी कर लिया। घटना की जानकारी होने पर पीड़िता ने पुलिस से शिकायत कर कार्रवाई की मांग की। पुलिस के अनुसार, अज्ञात अभियुक्तों द्वारा वादिनी के घर की जाली तोड़कर घरेलू सामान चोरी कर ले जाने का मामला सामने आया है। पीड़िता की तहरीर के आधार पर पुलिस ने मुकदमा दर्ज किया है।

बाइक की टक्कर से मंझना रेलवे फाटक टूटा, चार घंटे तक बंद रहा रास्ता

यूथ इंडिया, फर्रूखाबाद



नवाबगंज क्षेत्र में मंझना रेलवे फाटक पर गुरुवार को एक बाइक की टक्कर से रेलवे क्रॉसिंग का फाटक टूट गया। घटना के बाद रेलवे फाटक से वाहनों का आवागमन बंद हो गया। रास्ता बंद होने के कारण दोनों तरफ वाहनों की आवाजाही प्रभावित रही और राहगीरों को काफी परेशानियों का सामना करना पड़ा। करीब चार घंटे तक रास्ता बंद रहने से स्थानीय लोगों और वाहन चालकों को दिक्कतें उठानी पड़ीं।

जानकारी के अनुसार, नवाबगंज के मंझना रेलवे फाटक पर एक बाइक की टक्कर रेलवे फाटक से हो गई। टक्कर इतनी तेज थी कि फाटक क्षतिग्रस्त होकर टूट गया। घटना के बाद रेलवे क्रॉसिंग से वाहनों का निकलना बंद हो गया। अचानक रास्ता बंद होने से वहां से गुजरने वाले वाहन चालकों को परेशानी का सामना करना पड़ा।

रेलवे फाटक टूटने की जानकारी मिलते ही आसपास के लोगों में हलचल मच गई। क्रॉसिंग से गुजरने वाले बाइक सवारों, कार चालकों और अन्य राहगीरों को रास्ता बंद होने के कारण रुकना पड़ा। कुछ लोगों को अपने गंतव्य तक पहुंचने के लिए इंतजार करना पड़ा, जबकि स्थानीय आवागमन भी प्रभावित रहा।

करीब चार घंटे तक रेलवे फाटक से वाहनों का रास्ता बंद रहा। इस दौरान लोगों को काफी परेशानी उठानी पड़ी। खासकर रोजाना इस मार्ग से आने-जाने वाले लोगों को अपने जरूरी कामों के लिए इंतजार करना पड़ा।

रेलवे फाटक क्षतिग्रस्त होने की घटना से क्रॉसिंग पर यातायात व्यवस्था प्रभावित रही। हालांकि बाइक की टक्कर किन परिस्थितियों में हुई और फाटक की मरम्मत को लेकर क्या कार्रवाई की गई, इसकी विस्तृत जानकारी सामने नहीं आई है।

खनन अधिकारी ने मिट्टी से भरी ट्रैक्टर-ट्राली पकड़ी, थाने में खड़ी कराई

अवैध मिट्टी खनन की शिकायतों के बाद हुई कार्यवाही, अभिलेखों में मिली कमियों की जांच जारी

यूथ इंडिया, नवाबगंज



नवाबगंज थाना क्षेत्र के गांवों में मिट्टी के अवैध खनन का कारोबार लगातार चलने की शिकायतें सामने आ रही हैं। स्थानीय लोगों का आरोप है कि क्षेत्र में जेसीबी मशीनों से मिट्टी का खनन कर ट्रैक्टर-ट्रॉलियों में भरकर विभिन्न स्थानों पर पहुंचाया जा रहा है। आरोप है कि मिट्टी को 700 से 800 रुपये तक में बेचा जा रहा है। सुबह होते ही मिट्टी से भरी ट्रैक्टर-ट्रॉलियां सड़कों पर दौड़ती नजर आती हैं।

क्षेत्र में लगातार हो रहे अवैध खनन पर अंकुश लगाने की मांग को लेकर लोग उच्चाधिकारियों से शिकायत कर रहे हैं। इन शिकायतों के बाद गुरुवार दोपहर जिला खनन अधिकारी विनीत कुमार वर्मा नवाबगंज पहुंचे। इसी दौरान गांव त्योरी के निकट सड़क पर उन्हें मिट्टी से भरी एक ट्रैक्टर-ट्रॉली दिखाई दी। उन्होंने चालक को ट्रैक्टर रोकने का इशारा किया, लेकिन चालक ने वाहन रोकने के बजाय उसकी रफ्तार बढ़ा दी।

बताया गया कि पीछा किए जाने के दौरान चालक ने ट्रॉली में भरी मिट्टी सड़क पर ही पलट दी। इसके बाद खनन अधिकारी ने ट्रैक्टर का पीछा कर कुछ दूरी पर उसे रुकवा लिया। उन्होंने चालक से मिट्टी के खनन और परिवहन से संबंधित अभिलेख मांगे। कागजात की जांच में कमियां मिलने पर खनन अधिकारी ट्रैक्टर-ट्रॉली को थाने ले आए और उसे थाने में खड़ा करा दिया। जिला खनन अधिकारी विनीत कुमार वर्मा ने बताया कि ट्रैक्टर-ट्रॉली से संबंधित अभिलेखों में कमियां मिली हैं। मामले की जांच की जा रही है। जांच पूरी होने के बाद नियमानुसार आवश्यक कार्रवाई की जाएगी।

युवक की पत्नी घर से लापता, काफी तलाश के बाद भी नहीं लगा सुराग, पुलिस से बरामद करने की गुहार

यूथ इंडिया, नवाबगंज

नवाबगंज थाना क्षेत्र के एक गांव में एक युवक की पत्नी संदिग्ध परिस्थितियों में लापता हो गई। युवक किसी काम से घर से बाहर गया हुआ था। इसी दौरान दोपहर में उसकी पत्नी बिना किसी को बताए घर से चली गई। काफी देर तक पत्नी के वापस नहीं लौटने पर परिजनों को चिंता हुई। इसके बाद युवक और उसके परिवार के लोगों ने आसपास के गांवों तथा रिश्तेदारों के यहां उसकी तलाश की, लेकिन कोई जानकारी नहीं मिल सकी।

जानकारी के अनुसार, युवक किसी जरूरी काम से घर से बाहर गया था। इसी दौरान उसकी पत्नी घर से कहीं चली गई। जब युवक वापस लौटा तो पत्नी घर पर नहीं मिली। शुरुआत में उसने आसपास के लोगों और परिचितों से जानकारी जुटाने का प्रयास किया। काफी समय बीत जाने के बाद भी जब पत्नी का कोई पता नहीं चला तो परिवार के लोग परेशान हो गए।

इसके बाद युवक ने परिजनों के साथ मिलकर आसपास के गांवों और रिश्तेदारों के यहां पत्नी की तलाश की। संभावित स्थानों पर खोजबीन करने के बावजूद उसका कोई सुराग नहीं मिला। लगातार तलाश के बाद भी पत्नी की जानकारी न मिलने पर युवक गुरुवार को नवाबगंज थाने पहुंचा और पुलिस को शिकायती पत्र देकर पत्नी के लापता होने की जानकारी दी।

युवक ने पुलिस से पत्नी को जल्द तलाशने की मांग की है। शिकायत मिलने के बाद पुलिस ने मामले को संज्ञान में लेते हुए जांच शुरू कर दी है।

इस संबंध में थाना प्रभारी निरीक्षक राजीव कुमार ने बताया कि युवक की शिकायत मिली है। मामले की जांच की जा रही है। जांच के आधार पर आवश्यक कार्रवाई की जाएगी।

युवती को बहला-फुसलाकर ले जाने के मामले में दो लोगों के खिलाफ केस

फर्रुखाबाद। कोतवाली कायमगंज क्षेत्र के ग्राम ज्यौना निवासी करन पुत्र स्वर्गीय विजेंद्र सिंह समेत दो लोगों के खिलाफ युवती को बहला-फुसलाकर शादी के इरादे से ले जाने के मामले में मुकदमा दर्ज किया गया है। पुलिस के अनुसार, वादी ने अपनी तहरीर में आरोप लगाया है कि अभियुक्त करन उसकी भतीजी को बहला-फुसलाकर शादी के इरादे से अपने साथ ले गया। वहीं, अभियुक्त शैलेश पर वादी की पुत्री को भगाने में सहयोग करने का आरोप लगाया गया है। मामले में वादी की शिकायत के आधार पर कोतवाली कायमगंज में मुकदमा पंजीकृत किया गया है।

बाइकों की भिड़ंत में दो युवक घायल, हालत नाजुक

यूथ इंडिया, फर्रूखाबाद



जिले में दो बाइकों की टक्कर में दो युवक घायल हो गए। हादसे के बाद मौके पर अफरा-तफरी मच गई। स्थानीय लोगों की मदद से दोनों घायलों को उपचार के लिए जिला अस्पताल लोहिया की इमरजेंसी में भर्ती कराया गया, जहां चिकित्सकों की देखरेख में उनका इलाज जारी है।

जानकारी के अनुसार, फर्रुखाबाद विकासखंड बढ़पुर क्षेत्र में थाना कादरीगेट के अंतर्गत दो बाइकों के बीच टक्कर हो गई। हादसे में शमशाबाद थाना क्षेत्र के ग्राम अलियापुर निवासी 17 वर्षीय देव कुमार पुत्र दुर्वेश कुमार और बीटू पुत्र सुग्रीव सिंह घायल हो गए। दुर्घटना के बाद दोनों को चोटें आई, जिसके चलते उन्हें तत्काल अस्पताल पहुंचाया गया। दोनों घायलों को जिला अस्पताल लोहिया की इमरजेंसी में भर्ती कराया गया। अस्पताल में मौजूद चिकित्सकों ने उनका उपचार शुरू किया। घटना की जानकारी मिलने पर परिजन भी अस्पताल पहुंच गए। घायलों की स्थिति को लेकर परिवार के लोग चिंतित नजर आए। हादसे के कारणों और दोनों बाइकों की टक्कर किन परिस्थितियों में हुई, इसकी विस्तृत जानकारी अभी सामने नहीं आई है। फिलहाल दोनों घायलों का अस्पताल में इलाज जारी है।

राजेपुर सीएचसी में 50 स्वास्थ्य कर्मियों ने खाई फाइलेरिया से बचाव की दवा, मरीजों को भी किया गया जागरूक

यूथ इंडिया, फर्रूखाबाद



फाइलेरिया जैसी गंभीर बीमारी से लोगों को बचाने के लिए स्वास्थ्य विभाग की ओर से अभियान चलाया जा रहा है। इसी क्रम में गुरुवार को राजेपुर सामुदायिक स्वास्थ्य केंद्र (सीएचसी) में फाइलेरिया उन्मूलन अभियान के तहत स्वास्थ्यकर्मियों और आम लोगों को बचाव की दवा दी गई। अभियान के दौरान करीब 50 स्वास्थ्य कर्मियों ने स्वयं फाइलेरिया से बचाव की दवा का सेवन किया। इसके साथ ही अस्पताल में उपचार कराने पहुंचे मरीजों और अन्य लोगों को भी दवा दी गई तथा बीमारी से बचाव के प्रति जागरूक किया गया।

स्वास्थ्य केंद्र में आयोजित इस अभियान का उद्देश्य लोगों के बीच फाइलेरिया की दवा को लेकर जागरूकता बढ़ाना और अधिक से अधिक लोगों तक इसका लाभ पहुंचाना रहा। स्वास्थ्यकर्मियों ने खुद दवा खाकर लोगों को संदेश दिया कि फाइलेरिया से बचाव के लिए स्वास्थ्य विभाग द्वारा उपलब्ध कराई जा रही दवा का सेवन निर्धारित दिशा-निर्देशों के अनुसार करना चाहिए। अस्पताल में इलाज कराने आए मरीजों और उनके तीमारदारों को भी अभियान की जानकारी दी गई। चिकित्सकों ने लोगों को फाइलेरिया बीमारी के बारे में बताते हुए इससे बचाव के उपायों की जानकारी दी। उन्होंने कहा कि इस बीमारी से बचाव के लिए स्वास्थ्य विभाग द्वारा चलाए जा रहे अभियान में लोगों की भागीदारी बेहद जरूरी है। स्वास्थ्य विभाग की ओर से अब अभियान को आगे बढ़ाते हुए घर-घर जाकर लोगों को फाइलेरिया की दवा खिलाने की योजना है। इसके लिए स्वास्थ्यकर्मी विभिन्न क्षेत्रों में पहुंचकर पात्र लोगों को दवा का सेवन कराएंगे और बीमारी के प्रति जागरूक करेंगे। फाइलेरिया उन्मूलन अभियान को सफल बनाने के लिए स्वास्थ्य विभाग की टीम लोगों से सहयोग की अपील कर रही है। स्वास्थ्यकर्मियों का कहना है कि बीमारी की रोकथाम के लिए दवा का सेवन स्वास्थ्य विभाग के निर्देशों के अनुसार करना जरूरी है। इस अभियान के माध्यम से क्षेत्र को फाइलेरिया मुक्त बनाने की दिशा में प्रयास किए जा रहे हैं।

सीएचसी परिसर में बंदरों का आतंक, मरीजों और तीमारदारों को हमले का डर

अस्पताल परिसर में झुंड बनाकर घूम रहे बंदर, स्वास्थ्य और वन विभाग से पकड़वाने की मांग

यूथ इंडिया, फर्रूखाबाद



जिले के कमालगंज सामुदायिक स्वास्थ्य केंद्र (सीएचसी) परिसर में इन दिनों बंदरों के झुंड घूमने से मरीजों और उनके तीमारदारों में दहशत का माहौल बना हुआ है। अस्पताल में इलाज कराने आने वाले लोगों को हर समय बंदरों के हमले का डर सताता रहता है। परिसर में बंदरों की बढ़ती आवाजाही से लोगों को काफी परेशानियों का सामना करना पड़ रहा है। स्थानीय लोगों ने स्वास्थ्य विभाग और वन विभाग से बंदरों को पकड़वाकर अस्पताल परिसर को सुरक्षित कराने की मांग की है।

जानकारी के अनुसार, कमालगंज सामुदायिक स्वास्थ्य केंद्र में प्रतिदिन बड़ी संख्या में मरीज उपचार कराने पहुंचते हैं। उनके साथ परिवार के सदस्य और तीमारदार भी अस्पताल आते हैं। इसी दौरान अस्पताल परिसर में बंदरों के झुंड घूमते दिखाई देते हैं। बंदरों की मौजूदगी के कारण मरीजों और उनके परिजनों को परिसर में आने-जाने के दौरान सतर्क रहना पड़ता है।

स्थानीय लोगों का कहना है कि अस्पताल जैसी महत्वपूर्ण जगह पर बंदरों का झुंड घूमना चिंता का विषय है। यहां छोटे बच्चों, बुजुर्गों और महिलाओं का भी आना-जाना लगा रहता है। ऐसे में बंदरों के हमले की आशंका बनी रहती है। मरीज पहले से ही बीमारी और परेशानी से जूझ रहे होते हैं, वहीं बंदरों के डर से उनकी मुश्किलें और बढ़ जाती हैं।

लोगों का कहना है कि सामुदायिक स्वास्थ्य केंद्र में मरीजों की सुरक्षा के लिए उचित व्यवस्था होनी चाहिए। अस्पताल परिसर में बंदरों की लगातार मौजूदगी से कभी भी कोई अप्रिय घटना हो सकती है। इसलिए संबंधित विभागों को इस समस्या को गंभीरता से लेना चाहिए।

स्थानीय लोगों ने स्वास्थ्य विभाग और वन विभाग से मांग की है कि संयुक्त रूप से अभियान चलाकर अस्पताल परिसर में घूम रहे बंदरों को सुरक्षित तरीके से पकड़वाया जाए, ताकि मरीजों और उनके तीमारदारों को राहत मिल सके।

अब देखना यह है कि संबंधित विभाग इस समस्या पर कब तक ध्यान देते हैं और अस्पताल परिसर को बंदरों के आतंक से मुक्त कराने के लिए क्या कदम उठाते हैं।

मध्यस्थता अभियान 3.0 को सफल बनाने के लिए डीएम-एसपी ने दिया सहयोग का भरोसा

● 30 दिसंबर तक चलेगा अभियान, लंबित और प्री-लिटिगेशन मामलों का आपसी सहमति से होगा निस्तारण

यूथ इंडिया, हरदोई



जनपद में न्यायालयों में लंबित विवादों और प्री-लिटिगेशन मामलों का त्वरित, सरल एवं सौहार्दपूर्ण समाधान कराने के उद्देश्य से 'राष्ट्र के लिए मध्यस्थता अभियान 3.0' संचालित किया जा रहा है। अभियान को सफल बनाने के लिए बुधवार को आयोजित अनुश्रवण समिति की बैठक में जिलाधिकारी राहुल पाण्डेय और पुलिस अधीक्षक अशोक कुमार मीणा को इसकी विस्तृत जानकारी दी गई। दोनों अधिकारियों ने अभियान में हरसंभव सहयोग देने का आश्वासन दिया।

बैठक में अपर मुख्य न्यायिक मजिस्ट्रेट एवं जिला विधिक सेवा प्राधिकरण की सचिव काव्या सिंह ने बताया कि राष्ट्रीय विधिक सेवा प्राधिकरण, नई दिल्ली तथा उत्तर प्रदेश राज्य विधिक सेवा प्राधिकरण, लखनऊ के निर्देशन में जनपद न्यायाधीश एवं जिला विधिक सेवा प्राधिकरण की अध्यक्ष रीता कौशिक के मार्गदर्शन में यह अभियान 1 अगस्त से 30 दिसंबर 2026 तक चलाया जा रहा है।

उन्होंने बताया कि मध्यस्थता के माध्यम से विवादों का निस्तारण कम समय और कम खर्च में आपसी सहमति से कराया जा सकता है। इसमें निष्पक्ष एवं प्रशिक्षित मध्यस्थ दोनों पक्षों के बीच संवाद स्थापित कर समाधान का रास्ता निकालने में मदद करता है। इससे न केवल न्यायालयों पर मुकदमों का बोझ कम होता है, बल्कि पक्षकारों के आपसी संबंध भी सुरक्षित रहते हैं।

अभियान में पारिवारिक, वैवाहिक, संपत्ति, धन और व्यापारिक विवादों सहित मध्यस्थता योग्य मामलों को शामिल किया गया है। जनपद न्यायाधीश रीता कौशिक ने अधिवक्ताओं, न्यायिक अधिकारियों, विभिन्न विभागों और सामाजिक संगठनों से अभियान में सक्रिय भागीदारी की अपील की। जिला विधिक सेवा प्राधिकरण ने आमजन से विवादों को लंबा खींचने के बजाय मध्यस्थता के जरिए शांतिपूर्ण समाधान अपनाने का आह्वान किया।

तेज रफ्तार डीसीएम ने बाइक में मारी टक्कर, मां-बेटे गंभीर रूप से घायल

फर्रुखाबाद। तेज रफ्तार और लापरवाही से चल रही डीसीएम ने एक मोटरसाइकिल में जोरदार टक्कर मार दी। हादसे में बाइक सवार मां और बेटा गंभीर रूप से घायल हो गए। घटना के बाद चालक डीसीएम सहित मौके से फरार हो गया। मामले में पुलिस ने अज्ञात चालक के खिलाफ मुकदमा दर्ज कर कार्रवाई शुरू कर दी है। जानकारी के अनुसार, शमशाबाद थाना क्षेत्र के ग्राम अरियारा निवासी विपिन कुमार पुत्र देवभान सिंह ने पुलिस को दी गई तहरीर में बताया कि डीसीएम के अज्ञात चालक ने वाहन को तेज गति और लापरवाही से चलाते हुए उनकी मोटरसाइकिल में टक्कर मार दी। हादसे के समय मोटरसाइकिल पर विपिन कुमार के साथ उनकी माता जी भी सवार थीं।

बाजार जा रहे बुजुर्ग किसान को बाइक ने मारी टक्कर, मौत



यूथ इंडिया, फर्रूखाबाद

नवाबगंज थाना क्षेत्र में गुरुवार दोपहर सड़क हादसे में 65 वर्षीय बुजुर्ग किसान की मौत हो गई। बुजुर्ग पैदल बाजार जा रहे थे, तभी तेज रफ्तार बाइक ने उन्हें टक्कर मार दी। गंभीर रूप से घायल बुजुर्ग ने अस्पताल में उपचार के दौरान दम तोड़ दिया। घटना के बाद परिवार में शोक का माहौल है।

जानकारी के अनुसार, हादसा गुरुवार दोपहर करीब तीन बजे नवाबगंज चौराहे के पास हुआ। बताया गया कि 65 वर्षीय किसान अपने घर से पैदल बाजार जाने के लिए निकले थे। इसी दौरान तेज रफ्तार से आ रही बाइक ने उन्हें जोरदार टक्कर मार दी। टक्कर लगने से बुजुर्ग गंभीर रूप से घायल होकर सड़क पर गिर पड़े।

हादसे के बाद मौके पर लोगों की भीड़ जमा हो गई। स्थानीय लोगों की मदद से घायल बुजुर्ग को तत्काल अस्पताल पहुंचाया गया, जहां चिकित्सकों ने उनका उपचार शुरू किया। हालांकि हालत गंभीर होने के चलते उपचार के दौरान उनकी मौत हो गई। बुजुर्ग की मौत की खबर मिलते ही परिजनों में कोहराम मच गया। परिवार के लोगों का रो-रोकर बुरा हाल है। घटना से क्षेत्र में भी शोक का माहौल बना हुआ है।

काल बनी तेज रफ्तार बाइक, आंगनबाड़ी सहायिका की मौत

● पति गंभीर, लखनऊ के केजीएमयू रेफर, तीन बेटियों के सिर से उठा मां का साया

● टक्कर मारने के बाद बाइक छोडकर फरार हुआ चालक, गांव में पसरा सन्नाटा

यूथ इंडिया, हरदोई



घर पहुंचने से महज चंद कदम पहले हुए सड़क हादसे ने एक परिवार की खुशियां छीन लीं। पिहानी कोतवाली क्षेत्र के कंगोइया गांव के पास पीछे से आई तेज रफ्तार बाइक ने दंपती की बाइक में जोरदार टक्कर मार दी। हादसे में आंगनबाड़ी सहायिका की मौत हो गई, जबकि उनके पति गंभीर रूप से घायल हो गए।

जानकारी के अनुसार, चठिया बुजुर्ग गांव में तैनात आंगनबाड़ी सहायिका मंजू देवी (46) मंगलवार को ड्यूटी समाप्त कर अपने पति अरुण कुमार के साथ बाइक से घर लौट रही थीं। दोनों घर से करीब 100 कदम दूर थे, तभी पीछे से तेज रफ्तार बाइक सवार ने उनकी बाइक को जोरदार टक्कर मार दी। टक्कर इतनी भीषण थी कि दंपती सड़क पर सिर के बल गिरकर गंभीर रूप से घायल हो गए।

हादसे के बाद आरोपी बाइक सवार अपनी बाइक मौके पर छोड़कर फरार हो गया। स्थानीय लोगों ने घायलों को पिहानी सामुदायिक स्वास्थ्य केंद्र पहुंचाया, जहां से चिकित्सकों ने उन्हें मेडिकल कॉलेज रेफर कर दिया। उपचार के दौरान मंजू देवी की मौत हो गई, जबकि पति अरुण कुमार की हालत नाजुक होने पर उन्हें लखनऊ स्थित केजीएमयू भेज दिया गया।

मंजू देवी की मौत से उनकी तीन बेटियां खुशबू, सुगंधा और गौरी मां के साये से वंचित हो गई। घर के दरवाजे तक पहुंचने से पहले हुई इस दर्दनाक घटना से परिवार में कोहराम मचा है और पूरे गांव में शोक की लहर दौड़ गई।

ठाकुर द्वारा मंदिर से खाटू श्याम मंदिर तक निकलेगी शोभायात्रा, तय किया गया यात्रा मार्ग



फर्रुखाबाद। फतेहगढ़ कोतवाली स्थित श्री ठाकुर द्वारा मंदिर से खाटू श्याम मंदिर तक निकलने वाली शोभायात्रा को लेकर यात्रा का मार्ग निर्धारित कर दिया गया है। शोभायात्रा को लेकर श्रद्धालुओं और आयोजकों में उत्साह का माहौल है।

निर्धारित कार्यक्रम के अनुसार शोभायात्रा श्री ठाकुर द्वारा मंदिर, यह यात्रा शुक्रवार को फतेहगढ़ कोतवाली से प्रारंभ होगी। यहां से यात्रा कचहरी, पुलिस लाइन, छोटी जेल चौराहा होते हुए भोलेपुर पहुंचेगी। इसके बाद आवास विकास और कोटा पार्चा से होकर शोभायात्रा खाटू श्याम मंदिर, फर्रुखाबाद पहुंचेगी।

आयोजकों ने सभी श्रद्धालुओं से अधिक से अधिक संख्या में शोभायात्रा में शामिल होने की अपील की है। साथ ही यात्रा के दौरान शांति, अनुशासन और व्यवस्था बनाए रखने का अनुरोध किया है। आयोजकों का कहना है कि सभी श्रद्धालु आपसी सहयोग के साथ धार्मिक आयोजन को सफल बनाने में अपना योगदान दें।

अनियंत्रित बाइक की टक्कर से घायल इंटर के छात्र ने कानपुर में इलाज के दौरान तोड़ा दम

यूथ इंडिया, शमसाबाद

सड़क हादसे में गंभीर रूप से घायल हुए इंटर के 17 वर्षीय छात्र की कानपुर में उपचार के दौरान मौत हो गई। छात्र की मौत की खबर मिलते ही परिवार में कोहराम मच गया। मां और छोटे भाई का रो-रोकर बुरा हाल है। वहीं, गांव में भी शोक की लहर दौड़ गई।

जानकारी के अनुसार, कायमगंज कोतवाली क्षेत्र के गांव अरियारा निवासी प्रांशु राजपूत पुत्र कुलदीप कक्षा 12 का छात्र था। बताया गया कि बुधवार शाम प्रांशु अपने पिता कुलदीप की बाइक पर बैठकर भटासा रेलवे स्टेशन से ट्रेन पकड़ने जा रहा था। इसी दौरान रास्ते में सामने से आ रहे एक अनियंत्रित बाइक सवार ने उनकी बाइक में जोरदार टक्कर मार दी। हादसे में प्रांशु गंभीर रूप से घायल हो गया।

घटना के बाद परिजन आनन-फानन में घायल छात्र को अस्पताल लेकर पहुंचे। वहां प्राथमिक उपचार के बाद उसकी गंभीर हालत को देखते हुए चिकित्सकों ने उसे कायमगंज से फर्रुखाबाद रेफर कर दिया। इसके बाद परिजन बेहतर इलाज की उम्मीद में उसे कानपुर ले गए, जहां उपचार के दौरान प्रांशु ने दम तोड़ दिया।

मृतक के पिता कुलदीप खेतीबाड़ी कर परिवार का पालन-पोषण करते हैं। बेटे की असमय मौत से परिवार पर दुखों का पहाड़ टूट पड़ा है। प्रांशु की मौत की खबर सुनते ही मां और छोटे भाई नन्हे का रो-रोकर बुरा हाल हो गया। घटना की जानकारी मिलने पर सांत्वना देने के लिए बड़ी संख्या में ग्रामीण परिवार के घर पहुंच गए।

महज 17 वर्ष की उम्र में परिवार का चिराग बुझ जाने से पूरे गांव में मातम पसरा हुआ है। ग्रामीण इस हृदयविदारक घटना पर गहरा दुख जता रहे हैं।

तेज रफ्तार पिकअप की टक्कर से युवक गंभीर घायल

फर्रुखाबाद। तेज रफ्तार और लापरवाही से चल रही पिकअप ने एक व्यक्ति को जोरदार टक्कर मार दी। हादसे में वह गंभीर रूप से घायल हो गया। परिजन उसे उपचार के लिए अस्पताल लेकर पहुंचे, जहां इलाज के दौरान उसकी मौत हो गई। घटना से परिवार में कोहराम मच गया।

जानकारी के अनुसार, मऊदरवाजा थाना क्षेत्र के चांदे नगला गुतासी निवासी रामरतन पुत्र पातीराम ने पुलिस को दी गई तहरीर में बताया कि पिकअप के अज्ञात चालक ने वाहन को तेजी और लापरवाही से चलाते हुए उनके भाई को जोरदार टक्कर मार दी। हादसे में उनका भाई गंभीर रूप से घायल हो गया। परिजनों ने उसे उपचार के लिए अस्पताल में भर्ती कराया, लेकिन इलाज के दौरान उसकी मौत हो गई।

पाण्डेश्वर नाथ शिवालय में गोवर्धन लीला का वर्णन छप्पन भोग की भव्य झांकी, बाल लीलाओं के वर्णन पर झूमे श्रद्धालु

यूथ इंडिया, फर्रूखाबाद



नगर के पाण्डवेश्वर नाथ शिवालय सत्संग भवन में चल रहे सात दिवसीय श्रीमद्भागवत कथा ज्ञान यज्ञ में गुरुवार को भगवान श्रीकृष्ण की बाल लीलाओं और गोवर्धन लीला का भावपूर्ण वर्णन किया गया। इस अवसर पर छप्पन भोग की भव्य झांकी ने श्रद्धालुओं का मन मोह लिया।

अध्यात्म विद्यापीठ नैमिषारण्य (जिला सीतापुर) से पधारे कथा व्यास श्री सम्पूर्णानन्द शास्त्री जी ने कथा का रसपान कराते हुए भगवान कृष्ण की माखन चोरी, कालिया मर्दन और गोवर्धन धारण की लीलाओं का आध्यात्मिक महत्व समझाया। उन्होंने कहा कि गोवर्धन पूजा प्रकृति के संरक्षण और अहंकार के त्याग का संदेश देती है। कथा के दौरान भजनों पर श्रद्धालु भाव-विभोर होकर झूमते नजर आए। अंत में भगवान को छप्पन भोग अर्पित कर आरती उतारी गई और प्रसाद वितरित किया गया।

उल्लेखनीय है कि यह श्रीमद्भागवत कथा ज्ञान यज्ञ 15 नवम्बर से प्रारम्भ हुआ है, जो 22 नवम्बर 2026 तक प्रतिदिन दोपहर 2 बजे से सायं 7 बजे तक चलेगा। कथा का विश्राम एवं विशाल प्रसाद वितरण 22 नवम्बर को दोपहर 2 बजे से किया जाएगा।

कार्यक्रम में मुख्य रूप से मुन्ना लाल चौरसिया, कमलेश पांडे, हीरालाल वर्मा, जे.पी. शर्मा, राजेश शर्मा (पुजारी) गोपाल शर्मा (पुजारी) उमेश शर्मा (पुजारी)और धर्मनारायण शुक्ला सहित बड़ी संख्या में श्रद्धालु व गणमान्य नागरिक उपस्थित रहे।

बुजुर्ग महिला की हत्या के चार दिन बाद भी पुलिस के हाथ खाली

● नहीं लगा कोई सुराग, पुलिस ने अज्ञात के खिलाफ दर्ज किया मुकदमा

यूथ इंडिया, नवाबगंज



थाना क्षेत्र के गांव भगौरा में खेत में बुजुर्ग महिला का शव मिलने के मामले में चार दिन बीत जाने के बाद भी पुलिस के हाथ खाली हैं। पुलिस अभी तक हत्याकांड से जुड़े किसी ठोस सुराग तक नहीं पहुंच सकी है। मृतका के पुत्र की तहरीर पर पुलिस ने अज्ञात व्यक्ति के खिलाफ हत्या का मुकदमा दर्ज कर जांच शुरू की थी। वहीं, परिजन घटना का जल्द खुलासा करने की मांग कर रहे हैं।

गांव भगौरा निवासी नन्हे लाल पुत्र रामविलास ने पुलिस को दी तहरीर में बताया था कि 16 नवंबर को दोपहर के समय उनकी मां राममूर्ति (करीब 65 वर्ष) खेत से लकड़ियां लेने गई थीं। इसके बाद वह ट्रैक्टर-ट्रॉली से खेत में घूरा डालने जा रहे थे। दोपहर करीब दो बजे खेत में उनकी मां राममूर्ति संदिग्ध परिस्थितियों में मृत अवस्था में पड़ी मिलीं।

नन्हे लाल के मुताबिक, मौके पर पहुंचकर देखा तो मां के गले में कपड़े का अंगोछा लिपटा हुआ था। ठोड़ी के नीचे किसी नुकीले धारदार हथियार का निशान भी था। इसके अलावा उनके कान के कुंडल, नाक का फूल और पैरों की तोड़ियां गायब थीं। बेटे ने आशंका जताई थी कि किसी अज्ञात व्यक्ति ने उनकी मां की हत्या करने के बाद आभूषण लूट लिए। मामले में पुलिस ने तहरीर के आधार पर अज्ञात के खिलाफ मुकदमा दर्ज कर लिया था। हालांकि, घटना के चार दिन बाद भी पुलिस किसी नतीजे पर नहीं पहुंच सकी है। हत्याकांड की गुत्थी सुलझाने के लिए पुलिस जांच में जुटी है, लेकिन अभी तक कोई ठोस सुराग हाथ नहीं लगा है। उधर, परिजन भी बुजुर्ग महिला की हत्या का जल्द खुलासा कर आरोपियों की गिरफ्तारी की मांग कर रहे हैं।

न्यामतपुर भुक्सी में रोजा अजीमुश्शान जलसा व इस्लाहे मुआशरा कॉन्फ्रेंस का अयोजन, उलमाओं ने दिया समाज सुधार का संदेश

यूथ इंडिया, शमसाबाद



ग्राम पंचायत न्यामतपुर भुक्सी में रजा कमेटी के तत्वावधान में रोजा अजीमुश्शान जलसा व इस्लाहे मुआशरा कॉन्फ्रेंस का भव्य आयोजन किया गया। कार्यक्रम में बड़ी संख्या में लोगों ने भाग लिया। जलसे में पहुंचे उलमाए इकराम ने अपनी तकरीरों के माध्यम से समाज में फैली बुराइयों को दूर करने, आपसी भाईचारा कायम रखने और धार्मिक शिक्षा पर अमल करने का संदेश दिया।

कार्यक्रम के मुख्य खतीब मुफ्ती अशरफ जिलानी अजहरी साहब, भीलवाड़ा राजस्थान ने अपनी तकरीर में शराब, जुआ और दलाली जैसी सामाजिक बुराइयों से दूर रहने की नसीहत दी। उन्होंने शादी-विवाह में होने वाली फिजूलखर्ची पर रोक लगाने, डीजे-बाजे से बचने और निकाह को आसान बनाने पर जोर दिया। साथ ही नौजवानों को नियमित रूप से नमाज अदा करने, रोजा रखने और अपने मां-बाप की फरमाबरदारी करने की हिदायत दी। उन्होंने कहा कि समाज में अमन, मोहब्बत और भाईचारा कायम रखना सभी की जिम्मेदारी है।

वहीं, मशहूर शायर हाफिज व कारी मोहम्मद अली फैजी ने अपने नातिया कलाम से महफिल में समां बांध दिया। उनकी मशहूर नात %हुजूर आपको देखना चाहता हूं% सुनकर मौजूद लोग भावविभोर हो गए। पूरे कार्यक्रम का माहौल रूहानी हो गया और लोगों ने नातिया कलाम की सराहना की।

इस दौरान नूरी मस्जिद के इमाम मौलाना गुलफराज रजा ने गंगा-जमुनी तहजीब को कायम रखने तथा समाज में आपसी सौहार्द और भाईचारा बनाए रखने की अपील की। उन्होंने कहा कि समाज की तरक्की के लिए आपसी एकता और सद्भाव बेहद जरूरी हैं।

कार्यक्रम में पहुंचे सभी उलमाए इकराम का रजा कमेटी की ओर से फूल-मालाओं से जोरदार स्वागत किया गया। इस अवसर पर जिला पंचायत प्रत्याशी सुरजीत गंगवार का भी फूल-मालाओं से स्वागत किया गया।

कार्यक्रम की निजामत सैय्यद फैजान मियां, मुफ्ती गुलाम गौस, मौलाना शाहिद रजा, मौलाना मेराज रजा और मौलाना नाजिर रजा ने की। इस मौके पर कमेटी के सदर इमरान वारसी, सलमान अहमद, मोहम्मद बिलाल, अनीस, मुकेश, सद्दाम हुसैन, फैजान, अमन, जुनैद सिद्दीकी, हसन रजा, साजिद रजा, जाकिर रजा और अयान सहित बड़ी संख्या में क्षेत्रीय लोग मौजूद रहे। कार्यक्रम को सफल बनाने में रजा कमेटी के पदाधिकारियों और क्षेत्रीय लोगों का विशेष सहयोग रहा। जलसे का मुख्य संदेश समाज से बुराइयों को दूर कर सादगी, भाईचारे, शिक्षा और धार्मिक मूल्यों को अपनाने का रहा।

शरीरिक संबंध बनाकर वीडियो वायरल करने की धमकी देने वाला गिरफ्तार

● विरोध करने पर दी थी जान से मारने की धमकी

यूथ इंडिया, शमसाबाद



शारीरिक संबंध बनाने के बाद वीडियो वायरल करने और विरोध करने पर जान से मारने की धमकी देने के मामले में वांछित आरोपी को शमशाबाद थाना पुलिस ने गिरफ्तार कर लिया। पुलिस ने आरोपी के खिलाफ आवश्यक कानूनी कार्रवाई पूरी कर उसे न्यायालय में पेश किया।

जानकारी के अनुसार, शमशाबाद थाना क्षेत्र के एक गांव निवासी पीड़िता ने बीती 23 अक्टूबर को आरोपी के खिलाफ थाने में रिपोर्ट दर्ज कराई थी। पीड़िता ने आरोप लगाया था कि मोहम्मदाबाद थाना क्षेत्र के गांव सिटुपुर निवासी ग्राम प्रधान राजवीर ने उसके साथ शारीरिक संबंध बनाए थे। इसके बाद आरोपी ने वीडियो वायरल करने की धमकी दी। विरोध करने पर जान से मारने की धमकी देने का भी आरोप लगाया गया था।

पीड़िता की तहरीर के आधार पर पुलिस ने संबंधित धाराओं में मुकदमा दर्ज कर मामले की जांच शुरू कर दी थी। मुकदमे में वांछित चल रहे आरोपी की गिरफ्तारी के लिए पुलिस कार्रवाई कर रही थी। इसी क्रम में पुलिस ने आरोपी राजवीर को गिरफ्तार कर लिया। थानाध्यक्ष सचिन चौधरी ने बताया कि मामले में वांछित आरोपी को उपनिरीक्षक हरीश कुमार ने गिरफ्तार किया है। आवश्यक कानूनी कार्रवाई के बाद आरोपी को न्यायालय में पेश कर दिया गया।

महिला आयोग की सदस्या एकता सिंह 20 नवंबर को करेंगी जनसुनवाई

● जिला पंचायत सभागार में सुबह 11 बजे सुनीं जाएंगी महिलाओं की समस्याएं

● 21 नवंबर को बिलग्राम और सांडी में जलकल्याणकारी योजनाओं के जागरूकता शिविर में करेंगी प्रतिभाग

यूथ इंडिया, हरदोई



महिलाओं की समस्याओं और शिकायतों के त्वरित निस्तारण के उद्देश्य से उत्तर प्रदेश राज्य महिला आयोग की सदस्या एकता सिंह 20 नवंबर 2026 को हरदोई पहुंचेंगी। इस दौरान वह जिला पंचायत सभागार में सुबह 11 बजे महिलाओं से संबंधित शिकायतों की जनसुनवाई करेंगी। नगर मजिस्ट्रेट संजय कुमार ने उक्त जानकारी देते हुए बताया कि जनसुनवाई कार्यक्रम में महिला आयोग की सदस्या महिलाओं की समस्याओं को गंभीरता से सुनेंगी और उनके समाधान के लिए संबंधित अधिकारियों को आवश्यक दिशा-निर्देश देंगी।

उन्होंने बताया कि जनसुनवाई के दौरान महिलाएं अपनी व्यक्तिगत, पारिवारिक एवं सामाजिक समस्याओं तथा उत्पीड़न से संबंधित शिकायतें आयोग की सदस्या के समक्ष प्रस्तुत कर सकेंगी। इस पहल का उद्देश्य पीड़ित महिलाओं को अपनी बात रखने के लिए एक प्रभावी मंच उपलब्ध कराना तथा उनकी शिकायतों के निस्तारण की प्रक्रिया को गति प्रदान करना है।

नगर मजिस्ट्रेट के अनुसार महिला आयोग की सदस्या का जनपद भ्रमण कार्यक्रम केवल जनसुनवाई तक सीमित नहीं रहेगा। वह 21 नवंबर 2026 को खंड विकास अधिकारी कार्यालय परिसर, बिलग्राम एवं सांडी में आयोजित विभिन्न जनकल्याणकारी योजनाओं से संबंधित जागरूकता शिविर में प्रतिभाग करेंगी। इन शिविरों के माध्यम से महिलाओं को सरकार की कल्याणकारी योजनाओं की जानकारी उपलब्ध कराई जाएगी, जिससे वे योजनाओं का लाभ प्राप्त करने के प्रति जागरूक हो सकें।

प्रशासन की ओर से महिलाओं से अपील की गई है कि वे जनसुनवाई में पहुंचकर अपनी समस्याएं एवं शिकायतें महिला आयोग की सदस्या के समक्ष रखें।

मातम में शामिल होने जा रहे 50 लोगों की बस पर गिरा बिजली का पोल

● करंट फैलते ही मची चीख-पुकार, यात्रियों में मचा हड़कंप

यूथ इंडिया, हरदोई



सण्डीला कस्बे में गुरुवार को उस समय अफरा-तफरी मच गई, जब अंतिम संस्कार में शामिल होने जा रही करीब 50 लोगों से भरी बस के ऊपर अचानक बिजली का पोल टूटकर गिर पड़ा। पोल गिरते ही बस में करंट उतरने की आशंका से यात्रियों में चीख-पुकार मच गई। बस में सवार लोगों के बीच जान बचाने के लिए हड़कंप मच गया। गनीमत रही कि बिजली की आपूर्ति बंद हो गई, जिससे एक बड़ा हादसा होने से बच गया।

जानकारी के अनुसार, अतरौली थाना क्षेत्र के सुजनिया गांव निवासी रामबली चौरसिया का निधन हो गया था। उनके अंतिम संस्कार में शामिल होने के लिए परिवार के सदस्य और गांव के अन्य लोग बस से नानामऊ जा रहे थे। बस में करीब 50 लोग सवार थे। इसी दौरान सण्डीला कस्बे में अचानक बिजली का खंभा टूटकर चलती बस के ऊपर जा गिरा। अचानक हुए हादसे से बस में बैठे यात्रियों में दहशत फैल गई।

प्रत्यक्षदर्शियों के मुताबिक, बिजली का पोल बस पर गिरते ही उसमें करंट उतर गया। स्थिति की गंभीरता को देखते हुए यात्री सावधानी बरतते हुए बस से बाहर निकले। राहत की बात यह रही कि घटना के बाद बिजली आपूर्ति बंद हो गई, जिससे किसी बड़े हादसे की आशंका टल गई।

यदि समय रहते बिजली बंद नहीं होती तो बस में सवार लोगों की जान खतरे में पड़ सकती थी। घटना की सूचना मिलते ही सीओ सण्डीला समेत पुलिस और प्रशासन के अधिकारी मौके पर पहुंच गए। अधिकारियों ने घटनास्थल का निरीक्षण कर स्थिति का जायजा लिया। हादसे के बाद मौके पर काफी देर तक लोगों की भीड़ जुटी रही।

सर्वाधिकार स्वामी एस.एम.के प्रकाशन प्रा. लि. शिवाजी नगर भोपतपट्टी नवीन मण्डी रोड फर्रुखाबाद-209602 उ.प्र. के लिए प्रकाशक एवं मुद्रक- शरद कटियार द्वारा एस.एम.के प्रकाशन प्रा. लि. शिवाजी नगर भोपतपट्टी नवीन मण्डी रोड फर्रुखाबाद 209602 उ. प्र. से मुद्रित एवं ई-417 मोतीझील, ऐशबाग लखनऊ-226004 से प्रकाशित। सम्पादक- शरद कटियार दूरभाष - 09452411978 Email-youthindiaheadoffice@gmail.com RNI No- UPHIN/2016/68199
समस्त समाचारों का चयन एवं सम्पादन हेतु T-R-V Act के अन्तर्गत उत्तरदायी समस्त विवाद लखनऊ न्यायालय के अधीन होंगे।