24 वर्षों से देश के लिये समर्पित.....

हिन्दी दैनिक

यूथ इंडिया

सच्चाई की दहकती आग...

Youth India News Group

लखनऊ से प्रकाशित

शुक्रवार| 23 अक्टूबर 2026

मूल्य 5.00 रुपये

वर्षः 10 | अंकः 155| पृष्ठः 12

आरएनआई नं.: UPHIN/2016/68199

3 सख्त संदेश : कानून व्यवस्था.....

6 'चिड़ियों का लोकतंत्र': सत्ता, समाज.....

11 आवास विकास में पूर्व विधायक.....



तापमान मीटर

नई दिल्ली	20°	32°
कोलकाता	26°	33°
चेन्नई	27°	35°
मुंबई	28°	38°
लखनऊ	18°	32°

शेयर बाजार

सेंसेक्स 73249.39

निफ्टी 22687.65

सर्राफा बाजार

सोना 1,47,250.00 रुपए प्रति दस ग्राम

चांदी 2,30,000.00 रुपए प्रति किलो

एक नजर

संवाद से दूर करें गलत फहमियां: मीका सिंह

देहरादून। उत्तराखंड में गायक दलेर मेहंदी से जुड़े विवाद के बीच मुख्यमंत्री पुष्कर सिंह धामी ने गायक मीका सिंह से फोन पर बातचीत की। इस दौरान दोनों के बीच विवाद से जुड़े मुद्दों पर चर्चा हुई। मुख्यमंत्री ने मामले को आपसी समझ और बातचीत के जरिए सुलझाने पर जोर दिया।

बिजली कर्मचारियों की हड़ताल से फरीदाबाद-गुरुग्राम में हाहाकार

चंडीगढ़। फरीदाबाद और गुरुग्राम में बिजली कर्मचारियों की हड़ताल का असर आम जनजीवन पर पड़ने लगा है। बिजली आपूर्ति बाधित होने से कई इलाकों में अंधेरे की स्थिति बन गई है। बिजली संकट के कारण लोगों को रोजमर्रा के कामों में परेशानियों का सामना करना पड़ रहा है। हालात ने स्थानीय प्रशासन और बिजली व्यवस्था को लेकर भी चिंता बढ़ा दी है।

ईसी संधू और जोशी की शिकायतों पर कार्रवाई क्यों नहीं हुई?

नई दिल्ली। चुनाव आयोग से जुड़े विवाद में ईसी संधू और जोशी की शिकायतों को लेकर नया सवाल खड़ा हो गया है। सूचना का अधिकार के तहत सामने आई जानकारी के अनुसार, इन शिकायतों पर कैबिनेट सचिवालय की ओर से कार्रवाई किए जाने को लेकर स्थिति स्पष्ट नहीं हो सकी है। इस खुलासे ने शिकायतों के निपटारे की प्रक्रिया पर चर्चा तेज कर दी है।

दिव्यांगों और ट्रांसजेंडर समुदाय के लिए दिल्ली सरकार की पहल

नई दिल्ली। दिव्यांगजनों और ट्रांसजेंडर समुदाय के लोगों को सरकारी सुविधाओं तक आसान पहुंच दिलाने के लिए नई पहल की खबर सामने आई है। इसके तहत 5 से 10 किलोमीटर के दायरे में यूडीआईडी कार्ड से जुड़ी सेवाएं उपलब्ध कराने की योजना बताई जा रही है।

भजपा का राहुल गांधी पर तंज

नाकाम उत्पाद को कब तक लॉन्च करेगी कांग्रेस: मोदी

यूथ इंडिया, नई दिल्ली

प्रधानमंत्री नरेंद्र मोदी ने कांग्रेस नेता राहुल गांधी पर निशाना साधते हुए पार्टी के नेतृत्व और राजनीतिक रणनीति पर तंज कसा। कांग्रेस पर कटाक्ष करते हुए उन्होंने सवाल उठाया कि पार्टी अपने कथित 'नाकाम उत्पाद' को आखिर कब तक लॉन्च करती रहेगी। उनके इस बयान को कांग्रेस नेतृत्व पर राजनीतिक हमला माना जा रहा है।



पीएम मोदी की इस टिप्पणी के जरिए कांग्रेस की चुनावी रणनीति और नेतृत्व को लेकर सवाल उठाए गए। भाजपा लंबे समय से राहुल गांधी के नेतृत्व पर निशाना साधती रही है। इस बयान को भी उसी राजनीतिक आरोप-प्रत्यारोप की कड़ी के रूप में देखा जा रहा है।

इससे पहले राहुल गांधी ने गोवा में एक कार्यक्रम के दौरान भाजपा के शीर्ष नेतृत्व पर निशाना साधते हुए कहा था कि प्रधानमंत्री नरेंद्र मोदी और केंद्रीय गृह मंत्री अमित शाह की राजनीतिक 'एक्सपायरी डेट' करीब आ रही है। उन्होंने कांग्रेस कार्यकर्ताओं से आगामी गोवा विधानसभा चुनाव की तैयारियों पर ध्यान देने और जनता के बीच सक्रिय रहने की अपील भी की थी।

राहुल गांधी की टिप्पणी के बाद भाजपा नेताओं ने भी पलटवार किया। केंद्रीय मंत्री शिवराज सिंह चौहान ने राहुल गांधी को निशाने पर लेते हुए कहा कि बार-बार लॉन्च होने के बावजूद चुनावी सफलता हासिल नहीं कर पाने वाले नेता का भाजपा की राजनीतिक स्थिति पर टिप्पणी करना हास्यास्पद है। इस बयानबाजी से भाजपा और कांग्रेस के बीच राजनीतिक टकराव एक बार फिर तेज हो गया है।

भारत ने कीवियों के जबड़े से छीनी जीत



एजेंसी, क्राइस्टचर्च

भारत और न्यूजीलैंड के बीच गुरुवार को क्राइस्टचर्च में खेले गए पहले टी20 मुकाबले में टीम इंडिया ने शानदार प्रदर्शन करते हुए चार विकेट से जीत दर्ज की। न्यूजीलैंड ने पहले बल्लेबाजी करते हुए 20 ओवर में 225 रन बनाए थे। जवाब में भारत ने 19.4 ओवर में छह विकेट खोकर 230 रन बना लिए और पांच मैचों की सीरीज में 1-0 की बढ़त हासिल कर ली।

भारत की जीत के सबसे बड़े नायक संजू सैमसन रहे। उन्होंने महज 33 गेंदों पर 67 रन बनाए, जिसमें आठ चौके और चार छक्के शामिल थे। उनके साथ ओपनिंग करने उतरे अभिषेक शर्मा ने 12 गेंदों में 29 रन ठोककर टीम को तेज शुरुआत दिलाई। दोनों ने मिलकर पहले विकेट के लिए 93 रन जोड़े, जिससे भारत की रन चेज मजबूत स्थिति में पहुंच गई।

यूपी भाजपा ने सोशल मीडिया और आईटी विभाग की नई टीम घोषित की

- छह क्षेत्रों में संयोजक और सह-संयोजकों को मिली जिम्मेदारी

यूथ इंडिया, लखनऊ

उत्तर प्रदेश में भारतीय जनता पार्टी (भाजपा) ने सोशल मीडिया और आईटी विभाग के क्षेत्रीय संयोजकों व सह-संयोजकों की नई सूची जारी कर दी है। प्रदेश अध्यक्ष पंकज चौधरी ने गुरुवार को अवध, पश्चिम, बृज, कानपुर, काशी और गोरखपुर समेत छह संगठनात्मक क्षेत्रों के पदाधिकारियों की घोषणा की। इस नियुक्ति को पार्टी के डिजिटल संगठन को मजबूत करने की दिशा में अहम कदम माना जा रहा है।



अवध क्षेत्र में सोशल मीडिया विभाग का संयोजक प्रशांत तिवारी को बनाया गया है। रत्नेश अवस्थी, अविनाश गिरी, महेंद्र त्रिपाठी और प्रशांत सिंह को सह-संयोजक की जिम्मेदारी दी गई है। आईटी विभाग में ज्योतिर्मय बरतारिया संयोजक होंगे, जबकि मनीष मिश्रा और अभय सिंह सह-संयोजक बनाए गए हैं। पश्चिम क्षेत्र में शिवांश श्रीवास्तव को सोशल मीडिया संयोजक और अंबर स्वामी को आईटी विभाग का संयोजक नियुक्त किया गया है।

बृज क्षेत्र में जितेंद्र सविता सोशल मीडिया संयोजक और कृष्णवीर सिंह आईटी संयोजक होंगे। कानपुर क्षेत्र में हर्ष द्विवेदी को सोशल मीडिया तथा सुरेंद्र विश्वकर्मा को आईटी विभाग का संयोजक बनाया गया है। काशी क्षेत्र में अतुल पांडेय सोशल मीडिया और विजय गुप्ता आईटी विभाग की जिम्मेदारी संभालेंगे। वहीं, गोरखपुर क्षेत्र में सूरज निगम को सोशल मीडिया तथा समीर श्रीवास्तव को आईटी विभाग का संयोजक नियुक्त किया गया है। सभी क्षेत्रों में सह-संयोजकों के नाम भी घोषित किए गए हैं।

भाजपा की नई टीम का मुख्य उद्देश्य सोशल मीडिया प्लेटफॉर्म पर पार्टी की गतिविधियों, संगठनात्मक कार्यक्रमों और जनसंपर्क अभियानों को प्रभावी तरीके से लोगों तक पहुंचाना है। उत्तर प्रदेश में 2027 के विधानसभा चुनाव को देखते हुए डिजिटल प्रचार और ऑनलाइन संवाद की भूमिका महत्वपूर्ण मानी जा रही है। नई नियुक्तियों के जरिए पार्टी छहों क्षेत्रों में सोशल मीडिया और आईटी से जुड़े कार्यों में समन्वय बढ़ाने की तैयारी कर रही है।

महापौर के आसन पर फेंके कागज, माइक तोड़े

यूथ इंडिया, नई दिल्ली

दिल्ली नगर निगम के सदन में गुरुवार, 22 अक्टूबर को पार्षदों के विकास फंड और वायु प्रदूषण के मुद्दे पर जमकर हंगामा हुआ। बैठक के दौरान आम आदमी पार्टी, कांग्रेस और भाजपा के पार्षदों के बीच तीखी बहस हुई। विवाद इतना बढ़ गया कि सदन में अफरा-तफरी का माहौल बन गया और महापौर प्रवेश वाही को कुछ समय के लिए सदन से बाहर जाना पड़ा।

हंगामे की शुरुआत पार्षदों के विकास फंड को लेकर हुई। आप पार्षदों ने आरोप लगाया कि दो करोड़ रुपये के वार्षिक फंड की घोषणा के बावजूद उन्हें अपेक्षित राशि नहीं मिली है। महापौर ने 25 लाख रुपये की अतिरिक्त किस्त जारी करने की

आप-कांग्रेस और बीजेपी पार्षदों में तीखी बहस



घोषणा की, लेकिन विपक्षी पार्षद इससे संतुष्ट नहीं हुए और उन्होंने अधिक राशि जारी करने की मांग की। इसके बाद सदन की कार्यवाही कुछ समय के लिए स्थगित करनी पड़ी।

बैठक दोबारा शुरू होने पर वायु प्रदूषण पर चर्चा के दौरान विवाद और बढ़ गया। कांग्रेस पार्षद दल की नेता नाजिया दानिश की टिप्पणियों पर आप पार्षद शगुफ्ता जुबेर चौधरी ने विरोध जताया। आरोप है कि महापौर ने नाजिया को व्यक्तिगत टिप्पणियां करने से नहीं रोका, जिसके बाद क्र पार्षद महापौर के आसन के पास पहुंच गए। इस दौरान आसन पर रखे कागजात फेंके गए और माइक तोड़कर नीचे पटकने की घटना सामने आई।

हंगामे के बावजूद महापौर ने सदन का एजेंडा पारित कराया और बाद में बैठक स्थगित कर दी। घटना के बाद महापौर ने सदन में अनुचित व्यवहार और सरकारी संपत्ति को नुकसान पहुंचाने के आरोपों पर नाराजगी जताई।

नेहा बोरा की याचिका पर दिल्ली हाईकोर्ट ने फैसला रखा सुरक्षित, आज आएगा आदेश

यूथ इंडिया, नई दिल्ली

दिल्ली हाईकोर्ट ने ऑल इंडिया स्टूडेंट्स एसोसिएशन की अध्यक्ष नेहा बोरा की याचिका पर गुरुवार, 22 अक्टूबर को सुनवाई पूरी करने के बाद फैसला सुरक्षित रख लिया। न्यायमूर्ति सुब्रमण्यम प्रसाद ने कहा कि अदालत आज, 23 अक्टूबर को शाम 6 बजे अपना आदेश सुनाएगी। नेहा बोरा ने पुलिस के उस नोटिस को चुनौती दी है, जिसमें उन्हें शांति बनाए रखने के लिए 10 हजार रुपये का निजी मुचलका और जमानतदार देने को कहा गया था।

सुनवाई के दौरान नेहा बोरा के वकील गोपाल शंकरनारायणन ने दलील दी कि राष्ट्रीय ध्वज फहराने के लिए नागरिकों को अनुमति लेने की जरूरत नहीं है। उन्होंने कहा कि पुलिस के नोटिस में शांति भंग होने की आशंका के समर्थन में पर्याप्त ठोस आधार नहीं बताए गए हैं। बचाव पक्ष ने यह भी सवाल उठाया कि विशेष कार्यपालक मजिस्ट्रेट ने



नोटिस जारी करते समय स्वतंत्र रूप से तथ्यों पर विचार किया था या नहीं।

वहीं, केंद्र सरकार की ओर से पेश अतिरिक्त सॉलिसिटर जनरल चेतन शर्मा ने पुलिस की कार्रवाई का बचाव किया। उन्होंने दलील दी कि नेहा बोरा के खिलाफ पहले हुई घटनाओं और पुलिस की रिपोर्ट के आधार पर शांति मुचलका भरने का नोटिस जारी किया गया था। सरकार का कहना था कि अधिकारियों को संभावित रूप से शांति भंग होने की आशंका होने पर कानून के तहत एहतियाती कदम उठाने का अधिकार है।

यह मामला 16 अक्टूबर को दिल्ली में प्रस्तावित 'लहरा दो तिरंगा' मार्च से जुड़ा है। नेहा बोरा को उस दिन हिरासत में लिया गया था और अगले दिन रिहा कर दिया गया। इसके बाद उन्हें शांति मुचलका भरने संबंधी नोटिस मिला, जिसे उन्होंने हाईकोर्ट में चुनौती दी। अब अदालत के 23 अक्टूबर के फैसले से स्पष्ट होगा कि पुलिस का नोटिस कानून के अनुरूप है या नहीं।

पैरा एशियाड में भारत का दमदार प्रदर्शन, पदकों का आंकड़ा 88 पहुंचा, पैरा एथलेटिक्स में पांच स्वर्ण

आइची-नागोया। आयोजित पैरा एशियाई खेल 2026 में भारतीय खिलाड़ियों का शानदार प्रदर्शन जारी है। गुरुवार, 22 अक्टूबर को भारत ने 26 पदक अपने नाम किए, जिनमें सात स्वर्ण शामिल हैं। इस प्रदर्शन के साथ भारत के कुल पदकों की संख्या बढ़कर 88 हो गई है। भारत पदक तालिका में चौथे स्थान पर पहुंच गया है। पैरा एथलेटिक्स में भारतीय खिलाड़ियों ने शानदार प्रदर्शन करते हुए पांच स्वर्ण पदक जीते। सोलैराज धर्मराज ने लंबी कूद में 7.15 मीटर की एशियाई रिकॉर्ड छलांग लगाकर स्वर्ण पदक हासिल किया। वहीं, शैलेश कुमार ने ऊंची कूद और अंजनाबेन बुम्बाडिया तथा दिलीप महादू गावित ने 400 मीटर दौड़ की अपनी-अपनी स्पर्धाओं में स्वर्ण पदक जीतकर देश का गौरव बढ़ाया।

हर सांसद को मुद्दा उठाने का अधिकार, लेकिन नियम जरूरी: ओम बिरला

यूथ इंडिया, नई दिल्ली

लोकसभा अध्यक्ष ओम बिरला ने मुख्य निर्वाचन आयुक्त ज्ञानेश कुमार के खिलाफ युवाओं और विपक्षी संगठनों के प्रदर्शनों के बीच संसद में मुद्दे उठाने के अधिकार को लेकर अपनी बात रखी। उन्होंने स्पष्ट किया कि संसद में प्रत्येक सांसद को जनहित से जुड़े मुद्दे उठाने और अपनी बात रखने का अधिकार है, लेकिन इसके लिए सदन के निर्धारित नियमों और संसदीय परंपराओं का पालन करना अनिवार्य है।

ओम बिरला ने कहा कि संसद चर्चा और विचार-विमर्श का मंच है, न कि नारेबाजी और प्रदर्शन का। सदन के भीतर तख्तियां दिखाना, नारे लगाना और कार्यवाही बाधित करना संसदीय मर्यादा के अनुरूप नहीं है। उन्होंने जोर दिया कि सांसदों को अपनी असहमति व्यक्त करने के लिए संसदीय प्रक्रियाओं का इस्तेमाल करना चाहिए, ताकि सदन का कामकाज सुचारु रूप से चल सके।

संसद में किसी विशेष मुद्दे पर चर्चा होगी या नहीं, यह तय करने में कार्य मंत्रणा समिति (बिजनेस एडवाइजरी कमेटी) की अहम भूमिका होती है। यह समिति सदन में उठाए जाने वाले विषयों और चर्चा के लिए समय निर्धारित करने से जुड़े



मामलों पर विचार करती है। हालांकि, ज्ञानेश कुमार से जुड़े मुद्दे पर चर्चा की अनुमति मिलेगी या नहीं, इसे लेकर कोई निश्चित निर्णय बताने के लिए आधिकारिक पुष्टि जरूरी है।

गौरतलब है कि ज्ञानेश कुमार के खिलाफ युवा संगठनों और विपक्षी दलों ने चुनाव प्रक्रिया तथा मतदाता सूची के विशेष गहन पुनरीक्षण को लेकर सवाल उठाए हैं। प्रदर्शनकारी चुनाव आयोग की कार्यप्रणाली पर जवाबदेही की मांग कर रहे हैं, जबकि आयोग ने अपनी प्रक्रियाओं का बचाव किया है। ऐसे में यह मुद्दा राजनीतिक बहस का हिस्सा बना हुआ है और आगे संसद में इस पर चर्चा होती है या नहीं, इस पर सबकी नजर रहेगी।

इंदिरा गांधी भी शिमला में भुट्टो से मिलने गई थीं: जयशंकर

यूथ इंडिया, नई दिल्ली

विदेश मंत्री एस. जयशंकर ने अमेरिकी विदेश मंत्री मार्को रुबियो के साथ मुंबई में हुई मुलाकात को लेकर कांग्रेस की आलोचना का जवाब दिया है। 22 अक्टूबर को ह्यूस्टन वर्ल्ड समिट में उन्होंने पूर्व प्रधानमंत्री इंदिरा गांधी और पाकिस्तान के तत्कालीन नेता जुल्फिकार अली भुट्टो की 1972 में शिमला में हुई मुलाकात का उदाहरण दिया। जयशंकर ने सवाल उठाया कि दिल्ली से बाहर किसी विदेशी नेता से मिलने जाने को समन किए जाने के रूप में क्यों देखा जा रहा है।

विवाद की शुरुआत तब हुई, जब कांग्रेस नेता राहुल गांधी ने रुबियो की मुंबई यात्रा और जयशंकर के साथ उनकी बैठक पर तंज कसा था। राहुल गांधी ने सोशल मीडिया पर टिप्पणी करते हुए कहा था कि रुबियो ने अपने कर्मचारी को मुंबई बुलाया है और प्रधानमंत्री नरेंद्र मोदी



को विदेश मंत्रालय के अधिकारियों की स्थिति स्पष्ट करनी चाहिए। कांग्रेस नेताओं ने यह सवाल भी उठाया था कि भारत में होने वाली बैठक की जानकारी अमेरिकी पक्ष की ओर से पहले क्यों दी गई।

जयशंकर ने कांग्रेस के आरोपों का जवाब देते हुए कहा कि देश की राजधानी से बाहर विदेशी नेताओं के साथ बैठकें होना कोई नई बात नहीं है। उन्होंने पूर्व विदेश मंत्री सलमान खुर्शीद की जयपुर में पाकिस्तान के तत्कालीन प्रधानमंत्री राजा परवेज अशरफ से मुलाकात का भी जिक्र किया। विदेश मंत्री ने कहा कि इस तरह की कूटनीतिक बैठकों को समन के रूप में देखना उचित नहीं है और इस विषय पर गंभीरता से चर्चा होनी चाहिए।

झाड़ू और पेंट की दुकान में भड़की लपटें, आसपास की इमारतों तक पहुंची आग



यूथ इंडिया, वाराणसी

गुरुवार को मदनपुरा इलाके की एक इमारत में भीषण आग लग गई। झाड़ू और पेंट की दुकान से उठी आग ने कुछ ही देर में विकराल रूप धारण कर लिया। आसमान में धुएं का घना गुबार देखकर आसपास के लोगों में दहशत फैल गई। घटना के बाद इलाके में अफरा-तफरी मच गई और लोग अपने घरों तथा दुकानों से बाहर निकल आए।

आग की गंभीरता को देखते हुए आसपास की इमारतों तक भी लपटें पहुंचने की खबर सामने आई। मदनपुरा का इलाका घनी आबादी वाला है और यहां की गलियां काफी संकरी हैं, जिससे राहत एवं बचाव कार्य में चुनौती पैदा हो सकती है। दुकान में पेंट और अन्य ज्वलनशील सामग्री मौजूद होने के कारण आग तेजी से फैलने की आशंका जताई गई।

घटना की सूचना मिलते ही पुलिस कमिश्नरेट की टीम और दमकलकर्मी मौके पर पहुंचे। आग पर काबू पाने और आसपास के भवनों को सुरक्षित रखने के लिए राहत एवं बचाव अभियान शुरू किया गया।

महिला आरक्षण विधेयक पर फिर सियासी हलचल

यूथ इंडिया, नई दिल्ली

महिला आरक्षण विधेयक को लेकर एक बार फिर राजनीतिक चर्चाएं तेज हो गई हैं। अप्रैल 2026 में सरकार ने महिलाओं को लोकसभा और राज्य विधानसभाओं में 33 प्रतिशत आरक्षण देने की व्यवस्था को जल्द लागू करने के उद्देश्य से संविधान संशोधन विधेयक पेश किया था, लेकिन लोकसभा में इसे आवश्यक दो-तिहाई बहुमत नहीं मिल सका।

दरअसल, केंद्र सरकार ने महिला आरक्षण को 2029 के लोकसभा चुनाव से लागू करने के लक्ष्य के साथ संसद के विशेष सत्र में तीन विधेयक पेश किए थे। इनमें संविधान संशोधन विधेयक,



परिसीमन विधेयक और केंद्रशासित प्रदेशों से संबंधित विधेयक शामिल थे। प्रस्ताव में लोकसभा की सीटें बढ़ाकर 816 करने और महिलाओं के लिए 273 सीटें आरक्षित करने की योजना भी थी।

लोकसभा में संविधान संशोधन विधेयक के पक्ष में 298 और विरोध में 230 वोट पड़े। हालांकि, संविधान संशोधन के लिए जरूरी दो-तिहाई बहुमत नहीं मिलने के कारण विधेयक पारित नहीं हो सका। इसके बाद इससे जुड़े अन्य विधेयकों पर भी आगे की कार्यवाही नहीं हुई। सरकार ने महिला आरक्षण लागू करने की अपनी प्रतिबद्धता दोहराई, जबकि विपक्ष ने परिसीमन से जुड़े प्रस्तावों पर सवाल उठाए।

अब सवाल यह है कि क्या सरकार इस मुद्दे पर दोबारा संसद का विशेष सत्र बुलाएगी और महिला आरक्षण को लागू करने के लिए नया रास्ता तलाशेगी? फिलहाल उपलब्ध आधिकारिक जानकारी में नए विशेष सत्र की तारीख की पुष्टि नहीं है। इसलिए इसे सरकार का घोषित फैसला मानने के बजाय संभावित राजनीतिक घटनाक्रम के रूप में ही देखा जाना चाहिए।

आजम खान के समर्थन में उतरी सपा

जो आजम थे, वही आजम हैं और वही रहेंगे: अखिलेश

- रामपुर में भाजपा पर साधा निशाना, जौहर विश्वविद्यालय को लेकर सरकार की मंशा पर उठाए सवाल

यूथ इंडिया, रामपुर

समाजवादी पार्टी के राष्ट्रीय अध्यक्ष एवं उत्तर प्रदेश के पूर्व मुख्यमंत्री अखिलेश यादव ने आजम खान के समर्थन में बयान देते हुए भाजपा पर निशाना साधा। उन्होंने कहा, जो आजम थे, वो आजम हैं, वो आजम रहेंगे। उन्होंने आरोप लगाया कि आजम खान के खिलाफ कार्रवाई राजनीतिक द्वेष और षड्यंत्र की भावना से की जा रही है।

अखिलेश यादव ने कहा कि कथित फर्जी मुकदमों के जरिए सच को दबाया नहीं जा सकता। उन्होंने आरोप लगाया कि भाजपा शासन में भ्रष्ट अधिकारियों और मुकदमों का इस्तेमाल विरोधियों को निशाना बनाने के लिए किया जा रहा है। उनके अनुसार, जब भाजपा के शासनकाल में कथित अन्याय का



इतिहास लिखा जाएगा, तो उसमें रामपुर का नाम प्रमुखता से आएगा।

जौहर विश्वविद्यालय को लेकर भी अखिलेश यादव ने सरकार पर सवाल उठाए। उन्होंने आरोप लगाया कि विश्वविद्यालय को बंद करने की कोशिश वंचित और पिछड़े वर्गों के शिक्षा के अधिकार को प्रभावित करने वाली है। उन्होंने कहा कि शिक्षा के संस्थानों को कमजोर करने के बजाय उन्हें मजबूत किया जाना चाहिए।

सपा अध्यक्ष ने भाजपा पर शिक्षा और सकारात्मक विकास के प्रति नकारात्मक रवैया अपनाने का आरोप लगाया। उन्होंने कहा कि बदले की राजनीति करने वालों को जनता लोकतांत्रिक तरीके से जवाब देगी।

अखिलेश यादव के इस बयान से आजम खान के समर्थन में समाजवादी पार्टी की राजनीतिक लामबंदी और भाजपा के साथ उसका टकराव एक बार फिर चर्चा में आ गया है।

योगी सरकार में सुदृढ़ कानून-व्यवस्था और निर्बाध बिजली आपूर्ति से कारोबार को मिली नई रफ्तार

लखनऊ/एजेंसी

मुख्यमंत्री योगी आदित्यनाथ के नेतृत्व में उत्तर प्रदेश में कानून-व्यवस्था और बिजली आपूर्ति में सुधार ने कारोबार के विकास को महत्वपूर्ण आधार प्रदान किया है। एक तरफ, जहां गांव से लेकर शहर तक बेहतर बिजली आपूर्ति से दुकानों, बाजारों और व्यावसायिक प्रतिष्ठानों के संचालन को सहूलियत मिल रही है। वहीं, सरकार की जीरो टॉलरेंस नीति के तहत अपराधियों और संगठित अपराध के खिलाफ की गई कार्रवाई से न सिर्फ व्यापारियों की सुरक्षा सुनिश्चित हुई है बल्कि बाजारों में भयमुक्त माहौल का वातावरण स्थापित हुआ है। इसके चलते, देर रात तक जगमगाते बाजार प्रदेश की बदलती व्यावसायिक गतिविधियों की तस्वीर पेश कर रहे हैं।

कानून-व्यवस्था पर सख्ती, व्यापारियों की सुरक्षा पर जोर

योगी सरकार की प्राथमिकताओं में गांव से महानगर तक बेहतर बिजली आपूर्ति और कानून-व्यवस्था बनाए रखना शामिल है। योगी सरकार ने अपराध और संगठित अपराध पर अंकुश लगाने के लिए जीरो टॉलरेंस नीति के तहत कार्रवाई तेज की है। पुलिस की सख्ती, गैंगस्टर एक्ट के तहत कार्रवाई, संपत्तियों की कुर्की और अवैध गतिविधियों पर निगरानी के जरिए अपराध नियंत्रण पर जोर दिया जा रहा है।



आजम खान को आगे कर रामपुर की जमीनों पर कब्जा कराया', अनिल राजभर का अखिलेश पर निशाना

लखनऊ/एजेंसी

समाजवादी पार्टी के अध्यक्ष अखिलेश यादव और आजम खान की मुलाकात पर भारतीय जनता पार्टी ने तीखा हमला बोला है। कैबिनेट मंत्री अनिल राजभर ने आरोप लगाया कि चुनाव नजदीक आते ही अखिलेश यादव को आजम खान की याद आने लगी है। जबकि आजम खान के इस हाल के लिए कोई और नहीं बल्कि खुद सपा प्रमुख ही जिम्मेदार हैं। वहीं, भाजपा प्रवक्ता राकेश त्रिपाठी ने जौहर यूनिवर्सिटी को लेकर सपा पर निशाना साधा।

आजम को आगे कर रामपुर की जमीनों पर कब्जा किया गया: अनिल राजभर

कैबिनेट मंत्री अनिल राजभर ने कहा कि आज आजम खान का जो हाल है उसके लिए कोई और नहीं बल्कि सपा और उसके मुखिया अखिलेश यादव ही जिम्मेदार हैं। उन्होंने कहा कि अखिलेश यादव ने सरकार में रहते हुए आजम खान को आगे करके रामपुर की जनता की जमीनों पर कब्जा किया। अखिलेश ने ही पर्दे के पीछे रहकर भ्रष्टाचार किया और आजम खान के जेल पहुंचने का रास्ता साफ किया।

राजभर ने कहा कि सपा को अपने कृत्यों की जिम्मेदारी भाजपा पर नहीं डालनी चाहिए। उन्होंने आरोप लगाया कि जो लोग जनता को अपने पैरों की धूल समझते थे, उन्हें योगी सरकार ने उनकी असली स्थिति का एहसास कराया है। राजभर ने आरोप लगाया कि समाजवादी पार्टी में नेतृत्व का अवसर एक ही परिवार तक सीमित है।

सपा का शिक्षा से कोई लेना-देना नहीं: ओम प्रकाश राजभर

लखनऊ। उत्तर प्रदेश सरकार में मंत्री और सुभासपा प्रमुख ओम प्रकाश राजभर ने सपा अध्यक्ष अखिलेश यादव पर तीखा हमला बोला है। उन्होंने रामपुर जेल में बंद आजम खान से सपा प्रमुख की मुलाकात और शिक्षा व्यवस्था को लेकर सपा की सोच पर भी सवाल खड़े किए। राजभर ने कहा कि सपा का शिक्षा से कोई लेना-देना नहीं है। उन्होंने कहा कि अखिलेश यादव दोपहर 12 बजे सोकर उठते हैं और प्रेस कांफ्रेंस करते हैं। उन्होंने कहा कि अगर अखिलेश यादव को शिक्षा में हुए बदलाव को देखना है तो सपा शासन के प्राथमिक स्कूलों और योगी सरकार के स्कूलों की तुलना करें। उन्होंने कहा कि सरकार ने प्रदेश के 18 मंडलों में अटल आवासीय विद्यालय खोलकर मजदूरों के बच्चों को पढ़ा-लिखाकर आगे बढ़ाने की व्यवस्था की है। ओम प्रकाश राजभर ने कहा कि आजम खान के साथ सबसे ज्यादा अन्याय तो खुद अखिलेश यादव ने किया है। उन्होंने कहा कि सपा सरकार के दौरान के कई मामलों की जांच हो रही है और मुकदमे दर्ज हो रहे हैं।



दिल्ली विधानसभा के अध्यक्ष विजेंद्र गुप्ता ने गुरुवार को वीर विठ्ठलभाई पटेल की 93वीं पुण्यतिथि के अवसर पर विधानसभा की त्रैमासिक पत्रिका विधान चेतना के विशेष स्मृति अंक वीर विठ्ठलभाई पटेल स्मरणांजलि अंक का विमोचन किया।

पंजाब विधानसभा के विशेष सत्र में परविंदर सिंह झोटा को श्रद्धांजलि

चंडीगढ़। पंजाब विधानसभा के विशेष सत्र के दौरान गुरुवार को सदन की कार्यवाही शुरू होने से पहले एंटी ड्रग एक्टिविस्ट परविंदर सिंह झोटा को विधानसभा में श्रद्धांजलि दी गई। पहले दिन सदन की कार्यवाही केवल नौ मिनट चली और दिवंगतों को श्रद्धांजलि के बाद सदन की कार्यवाही को शुक्रवार सुबह दस बजे तक स्थगित कर दिया गया। पंजाब में बीती 13 अक्टूबर को परविंदर सिंह झोटा की हत्या के बाद से राजनीति गरमाई हुई है। गृहमंत्री अमित शाह भी परविंदर सिंह झोटा के परिजनों से मुलाकात कर चुके हैं।

मुर्मु ने हासी देवी के सम्मान में जारी किया 200 रुपये का स्मारक सिक्का



रायपुर/एजेंसी

राष्ट्रपति द्रौपदी मुर्मु ने गुरुवार को लोकभवन के छत्तीसगढ़ मण्डपम में हासी देवी के सम्मान में 200 रुपये का स्मारक सिक्का जारी किया। इस अवसर पर राज्यपाल रमेन डेका और मुख्यमंत्री विष्णु देव साय आदि उपस्थित थे। शदाणी दरबार रायपुर की 5वीं पीठाधीश माता साहिब हासी देवी की 200वीं जयंती पर आज 200 रुपये का स्मारक सिक्के के साथ विशेष डाक टिकट भी जारी किया गया। सिंधी विभूति के सम्मान में स्मारक सिक्का जारी होना समाज के लिए ऐतिहासिक मौका था। यह देश-विदेश में रहने वाले करोड़ों सिंधी लोगों के लिए गर्व का विषय है। स्मारक सिक्के का अनावरण होने के बाद श्रद्धालु और सिक्का संग्राहक इसे शदाणी दरबार की अलग-अलग इकाइयों के माध्यम से बुक कर सकेंगे। उल्लेखनीय है कि भारत सरकार द्वारा जारी इस विशेष सिक्के पर माता हासी देवी की छवि अंकित है। सिक्के के एक ओर अशोक स्तंभ का सिंह शीर्ष और 200 रुपये का मूल्यवर्ग दशार्या गया है। इस स्मारक सिक्के के माध्यम से उनके जीवन, विचारों और आध्यात्मिक योगदान को भावी पीढ़ियों तक पहुंचाने का प्रयास किया गया है।

कार्यक्रम में स्वागत उद्बोधन शदाणी दरबार रायपुर के पीठाधीश संत डॉ. युधिष्ठिर लाल ने दिया। इस अवसर पर राज्य की प्रथम महिला रानी डेका काकोटी, सांसद बृजमोहन अग्रवाल, विधायक पुरंदर मिश्रा, सुनील सोनी, मोतीलाल साहू, मुख्य सचिव विकासशील, पुलिस महानिदेशक अरूण देव गौतम, राज्यपाल के सचिव डॉ. सी. आर. प्रसन्ना सहित वरिष्ठ अधिकारी, शदाणी दरबार के सदस्य सहित देशभर से आए हुए जनप्रतिनिधि और सिंधी समाज के प्रतिनिधि उपस्थित थे।

'सिरपुर हमारी सभ्यता, कला और परंपरा की अनमोल धरोहर: मुख्यमंत्री विष्णुदेव साय

रायपुर/एजेंसी

मुख्यमंत्री विष्णुदेव साय ने सिरपुर को यूनेस्को की संभावित सूची में शामिल किए जाने पर प्रसन्नता व्यक्त करते हुए इसे छत्तीसगढ़ की समृद्ध सांस्कृतिक विरासत के लिए महत्वपूर्ण उपलब्धि बताया है। मुख्यमंत्री साय ने गुरुवार को कहा कि सिरपुर हमारी समृद्ध सभ्यता, कला, आध्यात्मिकता और ज्ञान परंपरा की अनमोल धरोहर है। प्राचीन काल से ही सिरपुर शिक्षा, संस्कृति, धर्म और स्थापत्य कला का महत्वपूर्ण केंद्र रहा है। यहां की ऐतिहासिक एवं पुरातात्विक विरासत छत्तीसगढ़ के गौरवशाली अतीत और समृद्ध सांस्कृतिक परंपरा की जीवंत पहचान है। मुख्यमंत्री ने कहा कि प्रधानमंत्री नरेन्द्र मोदी के दूरदर्शी नेतृत्व में विरासत भी, विकास भी के संकल्प के साथ देश की सांस्कृतिक धरोहरों के संरक्षण, संवर्धन और उन्हें वैश्विक पहचान दिलाने की दिशा में निरंतर कार्य हो रहा है। इसी भावना के अनुरूप छत्तीसगढ़ सरकार भी प्रदेश की ऐतिहासिक और सांस्कृतिक विरासत को संरक्षित करते हुए पर्यटन की नई संभावनाओं से जोड़ने के लिए प्रतिबद्ध है। मुख्यमंत्री साय ने कहा कि यूनेस्को की संभावित सूची में सिरपुर का शामिल होना हमारी गौरवशाली विरासत को विश्व पटल पर स्थापित करने की दिशा में महत्वपूर्ण कदम है।

आजम खां पर फर्जी मुकदमे दर्ज हुए: अखिलेश यादव

रामपुर/एजेंसी

समाजवादी पार्टी (सपा) के राष्ट्रीय अध्यक्ष एवं पूर्व मुख्यमंत्री अखिलेश यादव गुरुवार को रामपुर जिला जेल में बंद पार्टी के वरिष्ठ नेता आजम खां से मिलने पहुंचे। उन्होंने जेल में मुलाकात के बाद यहां मीडिया से बातचीत में कहा कि आजम खां और उनके परिवार पर फर्जी मुकदमे लगाकर परेशान किया जा रहा है। उन्होंने कहा कि रामपुर में रामराज की भावना को कुचला गया। रामराज की भावना को मार दिया। जनता भारतीय जनता पार्टी (भाजपा) को सबक सिखाएगी। अखिलेश ने कहा कि आजम खां पूरी तरह स्वस्थ हैं, उनको जल्द न्याय

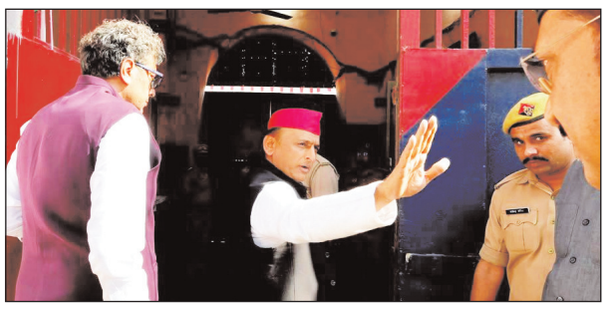

मिलेगा। उन्होंने एक सवाल के जवाब में कहा कि आजम खां हमारे साथ थे, हैं और रहेंगे। उन्होंने स्पष्ट किया कि जेल में मुलाकात के दौरान दोनों के बीच आगामी चुनाव को लेकर काफी गहन रणनीतिक चर्चा की गई है। उन्होंने भाजपा सरकार और चुनाव आयोग पर निष्पक्षता को लेकर सवाल उठाए और कहा कि विशेष गहन पुनरीक्षण (एसआईआर) के नाम पर धांधली हो रही थी, उनकी पोल खुल चुकी है। उम्मीद है कि चुनाव आयोग वोटर लिस्ट ठीक करेगा। जेल में आजम खां से मुलाकात के बाद अखिलेश यादव उनके आवास पर आजम खां की पत्नी और परिवार से मुलाकात की और हर परेशानी में साथ दिए जाने का आश्ववासन दिया। इस दौरान अखिलेश यादव के साथ आजम खां के बेटे अदीब समेत पार्टी के नेतागण, पदाधिकारी और भारी संख्या में कार्यकर्ता मौजूद हैं। सियासी गलियारों में अखिलेश यादव के रामपुर दौरे और आजम खां से इस मुलाकात को आगामी विधानसभा चुनाव में मुस्लिम समाज को एकजुट करने सपा के पक्ष में वोट करने वाला माना जा रहा है। इससे पहले अखिलेश यादव आठ अक्टूबर 2025 को आजम खां से रामपुर स्थित उनके आवास पर मिले थे।

मप्र से राज्यसभा की रिक्त एक सीट पर उपचुनाव का ऐलान, 12 नवंबर को होगा मतदान

भोपाल/एजेंसी

राज्यसभा से डॉ. एल मुरुगन के इस्तीफे के बाद मध्य प्रदेश से रिक्त हुई एक सीट पर उपचुनाव का ऐलान हो गया है। भारत निर्वाचन आयोग ने गुरुवार चुनाव कार्यक्रम जारी कर दिया। इस सीट पर 12 नवंबर को मतदान होगा और इसी दिन शाम 5 बजे मतगणना की जाएगी। डॉ. एल. मुरुगन सरकार में मंत्री भी थे। वे 3 अप्रैल 2024 को मध्य प्रदेश से राज्यसभा सदस्य बने थे, उनका राज्यसभा का कार्यकाल 2 अप्रैल 2030 तक था, लेकिन उन्होंने 14 अक्टूबर को केन्द्रीय मंत्रिमंडल के साथ ही राज्यसभा की सदस्यता से भी इस्तीफा दे दिया था। इसके बाद मध्य प्रदेश से राज्यसभा की एक सीट रिक्त हो गई। इस रिक्त सीट को भरने के लिए आज निर्वाचन आयोग ने उपचुनाव का



कार्यक्रम घोषित कर दिया है। भारत निर्वाचन आयोग द्वारा जारी कार्यक्रम के अनुसार, उपचुनाव की अधिसूचना 26 अक्टूबर को जारी होगी। उम्मीदवार 2 नवंबर तक नामांकन दाखिल कर सकेंगे। नामांकन पत्रों की जांच 3 नवंबर को होगी, जबकि उम्मीदवार 5 नवंबर तक अपने नाम वापस ले सकेंगे। इस सीट पर 12 नवंबर को सुबह 9 बजे से शाम 4 बजे तक मतदान होगा। इसके बाद उसी दिन शाम 5 बजे से मतगणना की जाएगी। निर्वाचन आयोग ने चुनाव प्रक्रिया 16 नवंबर तक पूरी करने का लक्ष्य निर्धारित किया है। मध्य प्रदेश से राज्यसभा की कुल 11 सीटों हैं। इनमें आठ पर भाजपा और तीन पर कांग्रेस के सांसद थे। एल मुरुगन के इस्तीफा के बाद भाजपा के कोटे की एक सीट रिक्त हुई है।

मतदाता सूची में गड़बड़ी की मुख्य निर्वाचन आयुक्त लें जिम्मेदारी: डिंपल यादव

लखनऊ/एजेंसी

उत्तर प्रदेश के पीलीभीत जनपद में मतदाता सूची में गड़बड़ी के मामले में समाजवादी पार्टी (सपा) की सांसद डिंपल यादव ने दो कर्मचारियों पर की गई कार्यवाही को नाकाफी बताया है। उन्होंने इस मामले में नैतिकता के आधार पर मुख्य निर्वाचन आयुक्त को जिम्मेदारी लिए जाने और इस्तीफा देने की मांग की है। डिंपल यादव ने इस संबंध में सोशल मीडिया अकाउंट एक्स पर गुरुवार को पोस्ट किया है। सपा सांसद डिंपल यादव ने गुरुवार को सोशल मीडिया एक्स पर अपनी पोस्ट में लिखा कि अगर पीलीभीत में विधानसभा स्तर पर विशेष गहन पुनरीक्षण (एसआईआर) से जुड़ी लापरवाही के लिए कर्मचारियों पर कार्रवाई हो सकती है, तो पूरे उत्तर प्रदेश में एसआईआर की गंभीर अनियमितताओं की नैतिक ज़िम्मेदारी मुख्य निर्वाचन आयुक्त क्यों नहीं लेते? नैतिकता का तकाजा है कि ज़िम्मेदार लोग इस्तीफा दें और दोषी पाए जाने पर उन्हें जेल भेजा जाए। उल्लेखनीय है कि पीलीभीत जिले में एसआईआर के बाद मतदाता सूची में गड़बड़ी का मामला प्रकाश में आया है। इस मामले में राजनीतिक दलों ने उत्तर प्रदेश चुनाव आयोग से शिकायत की थी। आयोग की ओर से प्रारंभिक जांच रिपोर्ट के बाद निर्वाचक रजिस्ट्रीकरण अधिकारी और एक ऑपरेटर समेत दो लोगों को काम से हटा दिया गया है।

दोनों को नोटिस जारी कर मामले में स्पष्टीकरण मांगा गया है। संतोषजनक जवाब न मिलने पर चुनाव आयोग द्वारा आगे की कार्यवाही की जाएगी।

बिहार को एआई और नई तकनीक के क्षेत्र में काम करें: मुख्यमंत्री सम्राट चौधरी

पटना/एजेंसी

बिहार के मुख्यमंत्री सम्राट चौधरी ने गुरुवार को लोक सेवक आवास स्थित संकल्प सभागार में बिहार एआई नीति 2026 को लेकर समीक्षा बैठक की। बैठक में राज्य को कृत्रिम बुद्धिमत्ता (एआई) और नई तकनीक के क्षेत्र में अग्रणी बनाने पर जोर दिया गया। मुख्यमंत्री ने संबंधित अधिकारियों को इस दिशा में प्रभावी ढंग से काम करने का निर्देश दिया। मुख्यमंत्री ने कहा कि बिहार में एआई कंपनियों, स्टार्टअप्स और डिजिटल उद्यमों के लिए बेहतर अवसर विकसित किए जाएं, ताकि राज्य नई तकनीक और नवाचार का प्रमुख केंद्र बन सके। मुख्यमंत्री ने संबंधित विभाग को नीति के प्रभावी क्रियान्वयन के लिए एक विशेष



टीम गठित करने तथा निर्धारित लक्ष्यों को समयबद्ध तरीके से पूरा करने की दिशा में कार्य करने का निर्देश दिया।

बैठक में सूचना प्रावैधिकी विभाग के सचिव अभय कुमार सिंह ने प्रस्तुतीकरण के माध्यम से एआई नीति के विभिन्न प्रावधानों, निवेश को प्रोत्साहित करने, युवाओं को तकनीकी रूप से दक्ष बनाने तथा एआई के विकास के लिए आवश्यक बुनियादी ढांचे को मजबूत करने को लेकर बनाई गई बिहार एआई पालिसी 2026 के संबंध में विस्तृत जानकारी दी।

उन्होंने कहा कि बिहार एआई नीति 2026 का उद्देश्य राज्य में नई तकनीक, नवाचार, कौशल विकास और डिजिटल उद्यमिता को बढ़ावा देना है ताकि बिहार के युवाओं को नए अवसर मिलें और राज्य की अर्थव्यवस्था को मजबूती मिले।

भाजपा 30 नवंबर तक चलाएगी लोकतंत्र बचाओ, अराजकता हटाओ अभियान: धामी

सभी 13 जिलों में पदयात्राएं और जनसंवाद कार्यक्रम आयोजित किए जाएंगे: धामी

देहरादून/एजेंसी

उत्तराखंड के मुख्यमंत्री पुष्कर सिंह धामी ने गुरुवार को कहा कि भारतीय जनता पार्टी (भाजपा) प्रदेश में गुरुवार 22 अक्टूबर से 30 नवंबर तक लोकतंत्र बचाओ, अराजकता हटाओ अभियान चलाएगी। इसके तहत सभी 13 जिलों में पदयात्राएं और जनसंवाद कार्यक्रम आयोजित किए जाएंगे। भाजपा प्रदेश कार्यालय में आयोजित संवाददाता सम्मेलन में धामी ने कहा कि अभियान दो चरणों में चलाया जाएगा। पहला चरण 22 अक्टूबर से पांच नवंबर तक और दूसरा चरण 11 नवंबर से 30 नवंबर तक होगा। उन्होंने बताया कि 31 अक्टूबर को श्रीनगर, दो नवंबर को देहरादून और तीन नवंबर को ऊधम सिंह नगर जिले के रुद्रपुर में पदयात्राएं निकाली



जाएंगी। देहरादून में प्रस्तावित पदयात्रा में 10 हजार से अधिक लोगों के शामिल होने की उम्मीद है। मुख्यमंत्री ने कांग्रेस पर चुनावी हार स्वीकार नहीं करने और संवैधानिक संस्थाओं तथा चुनाव प्रक्रिया पर सवाल उठाकर लोकतांत्रिक व्यवस्था के प्रति अविश्वास पैदा करने का आरोप लगाया। उन्होंने कहा कि लोकतंत्र में जनता का जनादेश सर्वोपरि है और विपक्ष को सरकार की आलोचना करने का अधिकार है, लेकिन विरोध के नाम पर हिंसा और अराजकता फैलाना स्वीकार्य नहीं है। उन्होंने कांग्रेस की चुनावी पराजयों का उल्लेख करते हुए कहा कि पार्टी को संवैधानिक संस्थाओं पर सवाल उठाने के बजाय अपनी विफलताओं के कारणों पर आत्ममंथन करना चाहिए। उन्होंने कहा कि मुख्य निर्वाचन आयुक्त ज्ञानेश कुमार ने वर्ष 2025 में पदभार संभाला, जबकि कांग्रेस की चुनावी पराजयों का सिलसिला उससे पहले से जारी है। उन्होंने आरोप लगाया कि कांग्रेस अपने राजनीतिक उद्देश्यों के लिए युवाओं को गुमराह कर रही है। उन्होंने कहा कि युवाओं की ऊर्जा का इस्तेमाल शिक्षा, रोजगार, नवाचार और राष्ट्र निर्माण में होना चाहिए, न कि टकराव और अराजकता में। उन्होंने कहा कि भारत में राजनीतिक परिवर्तन का माध्यम संविधान और जनता का जनादेश है। मुख्यमंत्री ने कांग्रेस की प्रस्तावित न्याय यात्रा पर सवाल उठाते हुए कहा कि पार्टी को पहले अपने शासनकाल में किए गए कार्यों का हिसाब देना चाहिए। उन्होंने कहा कि कांग्रेस को स्पष्ट करना चाहिए कि वह किन मुद्दों पर न्याय की मांग कर रही है और इसके लिए उसके पास क्या ठोस योजना है। प्रदेश सरकार सभी वर्गों के सम्मान, सामाजिक समरसता और विकास के लिए प्रतिबद्ध है। उन्होंने दावा किया कि भाजपा अपने अभियान के माध्यम से केंद्र और राज्य सरकार की योजनाओं तथा विकास कार्यों की जानकारी जनता तक पहुंचाएगी। वायरल ऑडियो प्रकरण की होगी निष्पक्ष जांचकांग्रेस नेता प्रीतम सिंह के भाई से जुड़े वायरल ऑडियो प्रकरण पर मुख्यमंत्री ने कहा कि मामले की संवेदनशीलता को देखते हुए सभी तथ्यों की निष्पक्ष जांच आवश्यक है।

पंजाब: सीबीआई ने परविंदर झोटा के परिजनों के बयान किए दर्ज, दसवें दिन भी नहीं हुआ अंतिम संस्कार

चंडीगढ़/एजेंसी

सीबीआई ने पंजाब के मानसा में एंटी-ड्रग एक्टिविस्ट परविंदर सिंह झोटा हत्याकांड की जांच करते हुए गुरुवार को झोटा के माता-पिता व पत्नी से करीब एक घंटे तक पूछताछ करके उनके बयान दर्ज किए। सीबीआई पिछले दो दिन से मानसा में है। इस बीच गुरुवार को भी परविंदर सिंह झोटा का अंतिम संस्कार नहीं किया जा सका। पंजाब सरकार द्वारा गठित एसआईटी तथा परिजनों व संघर्ष समिति के बीच बैठकों का दौर आज भी जारी रहा। इससे पहले भी सीबीआई की टीम ने झोटा के परिजनों के साथ मुलाकात की थी। गुरुवार को करीब पांच घंटे तक अलग-अलग स्थानों पर सर्च के बाद सीबीआई की टीम ने आरोपी



विपिन कुमार के घर में जाकर सर्च की। सीबीआई की एक टीम अश्विनी कुमार के घर पर मौजूद रही। हत्या के 10 दिन बाद भी झोटा का पोस्टमॉर्टम और अंतिम संस्कार नहीं हुआ है। दूसरी तरफ इस मामले में गिरफ्तार अश्विनी कुमार और उसकी पत्नी नीलम रानी को वीडियो कॉन्फ्रेंसिंग के जरिए मानसा कोर्ट में में पेश किया। अदालत ने दोनों आरोपियों को 5 नवंबर तक न्यायिक हिरासत में जेल भेज दिया।

मानसा पुलिस ने कोर्ट में कहा कि इस मामले की जांच अब सीबीआई करेगी, इसलिए पुलिस को आरोपियों की फिलहाल जरूरत नहीं है। पुलिस ने अदालत से दोनों आरोपियों को जेल भेजने का अनुरोध किया।

25वें दिन भी जारी रहा सीएचओ का धरना, 17 हजार कर्मचारियों ने दी सामूहिक इस्तीफे और विधानसभा घेराव की चेतावनी

यूथ इंडिया, लखनऊ



इको गार्डन में सामुदायिक स्वास्थ्य अधिकारियों का आंदोलन मंगलवार को 25वें दिन भी जारी रहा। प्रदेश के अलग-अलग जिलों से पहुंचे सीएचओ नियमितीकरण, अलग कैडर के गठन, वेतन विसंगतियों को दूर करने और अन्य सेवा संबंधी सुविधाओं की मांग को लेकर प्रदर्शन कर रहे हैं। प्रदर्शनकारियों का कहना है कि वे लंबे समय से स्वास्थ्य सेवाओं में अपनी जिम्मेदारियां निभा रहे हैं, लेकिन अब तक उनकी प्रमुख मांगों पर कोई ठोस निर्णय नहीं लिया गया है। कर्मचारियों के मुताबिक, वे कई बार संबंधित मंत्रियों के आवास पर पहुंचकर अपनी समस्याएं रख चुके हैं, इसके बावजूद उन्हें आश्वासन के अलावा कोई स्थायी समाधान नहीं मिला। इसी नाराजगी के चलते उन्होंने आंदोलन जारी रखने का फैसला किया है। सीएचओ प्रतिनिधियों ने चेतावनी दी है कि यदि उनकी मांगों को जल्द पूरा नहीं किया गया, तो प्रदेश के करीब 17 हजार सामुदायिक स्वास्थ्य अधिकारी सामूहिक इस्तीफा देने के साथ विधानसभा का घेराव करने पर विचार करेंगे।

सीएचओ संघ के प्रदेश सदस्य सनत सिंह ने बताया कि आंदोलनकारियों की प्रमुख मांगों में अलग कैडर का निर्माण, हरियाणा की तर्ज पर 4800 ग्रेड पे और सातवें वेतनमान का लाभ शामिल है। इसके साथ ही पीवीआई को मूल मानदेय में समायोजित करने की मांग भी उठाई जा रही है। प्रदर्शनकारियों का कहना है कि शासन और विभागीय अधिकारियों के साथ कई दौर की बातचीत हो चुकी है, लेकिन अभी तक उनकी समस्याओं का समाधान निकालने के लिए कोई ठोस फैसला सामने नहीं आया है। सीएचओ नियमितीकरण, सम्मानजनक वेतन, स्पष्ट स्थानांतरण नीति और कैशलेस चिकित्सा सुविधा जैसी मांगों को भी महत्वपूर्ण बता रहे हैं। उनका कहना है कि वे निर्धारित नियमों के तहत अपने अधिकारों और सुविधाओं की मांग कर रहे हैं। कर्मचारियों के अनुसार, सेवा से जुड़े नियमों में स्पष्टता और वेतन व्यवस्था में समानता सुनिश्चित करना जरूरी है, ताकि उन्हें लंबे समय से चली आ रही परेशानियों से राहत मिल सके।

धरने में शामिल सीएचओ का कहना है कि वे अपनी समस्याओं को लेकर करीब 10 बार मंत्रियों के आवास पर जाकर अपनी बात रख चुके हैं, लेकिन अब तक उनकी मांगों पर अपेक्षित कार्रवाई नहीं हुई है। प्रदर्शनकारियों का आरोप है कि स्वास्थ्य सेवाओं में लगातार योगदान देने के बावजूद उन्हें वेतन और अन्य सुविधाओं के मामले में कठिनाइयों का सामना करना पड़ रहा है। एक महिला सीएचओ ने बताया कि 1956 की नियमावली के अनुरूप व्यवस्था लागू करने, कैडर निर्माण और वेतन विसंगति दूर करने की मांग लंबे समय से की जा रही है। उनके मुताबिक, अन्य कैडरों के कर्मचारियों की तुलना में सीएचओ को लगभग 5,000 रुपये कम वेतन मिलता है। उन्होंने पीवीआई को मूल मानदेय में शामिल करने की आवश्यकता पर भी जोर दिया। वहीं, संगठन की प्रदेश उपाध्यक्ष रश्मि शर्मा ने कहा कि कर्मचारी अपनी मांगों को लेकर पीछे हटने वाले नहीं हैं। उन्होंने स्पष्ट किया कि जरूरत पड़ने पर आंदोलन को एक से दो महीने तक जारी रखा जा सकता है। बदायूं से आए प्रतीक कुमार और फिरोजाबाद के अमित नायक ने भी मांगों पर ठोस निर्णय नहीं होने पर नाराजगी जताई और आंदोलन तेज करने की बात कही।

चकबंदी आयुक्त कार्यालय का घेराव करने जा रहे सोनभद्र के किसानों को पुलिस ने रोका, अधिकारियों ने की समझाइश

यूथ इंडिया, लखनऊ



चकबंदी आयुक्त कार्यालय का घेराव करने के लिए जा रहे सोनभद्र के किसानों को पुलिस ने सभा खेड़ा गांव के पास रोक दिया। किसानों को आगे बढ़ने से रोकने के लिए पुलिस प्रशासन ने मौके पर बैरिकेडिंग की व्यवस्था की थी। इस दौरान वहां पुलिस बल तैनात रहा और किसानों की गतिविधियों पर नजर रखी गई। किसान अपनी मांगों को लेकर चकबंदी आयुक्त कार्यालय पहुंचना चाहते थे, लेकिन रास्ते में पुलिस की ओर से की गई व्यवस्था के कारण उन्हें आगे जाने की अनुमति नहीं मिली।

मामले की जानकारी मिलने के बाद पुलिस के वरिष्ठ अधिकारी भी मौके पर पहुंचे। दक्षिणी क्षेत्र के एडीसीपी रत्नापल्ली वसंथ कुमार सहित अन्य पुलिस अधिकारियों ने किसानों और उनके नेताओं से बातचीत की। अधिकारियों ने किसान नेताओं को समझाने का प्रयास किया और मौके पर स्थिति को संभालने के लिए उनसे चर्चा की। इस दौरान पुलिस प्रशासन ने किसानों से बातचीत के जरिए मामले को सुलझाने की कोशिश की, ताकि मौके पर शांति और व्यवस्था बनी रहे।

सभा खेड़ा गांव के पास किसानों को रोके जाने के बाद वहां कुछ समय तक पुलिस और किसान नेताओं के बीच बातचीत का दौर चला। चकबंदी आयुक्त कार्यालय का घेराव करने के उद्देश्य से लखनऊ पहुंचे सोनभद्र के किसान अपनी बात अधिकारियों तक पहुंचाना चाहते थे। वहीं, पुलिस प्रशासन ने उन्हें बैरिकेडिंग के आगे बढ़ने से रोकते हुए समझाने का प्रयास किया। पूरे घटनाक्रम के दौरान पुलिस अधिकारी मौके पर मौजूद रहे और स्थिति को नियंत्रित रखने के लिए आवश्यक कदम उठाए गए।

पुलिस अधिकारियों और किसान नेताओं के बीच हुई बातचीत के बाद आगे की कार्रवाई को लेकर स्थिति पर नजर रखी गई। किसानों के प्रदर्शन और उनकी मांगों से जुड़ा यह मामला प्रशासन के लिए महत्वपूर्ण बना रहा। हालांकि, उपलब्ध जानकारी में किसानों की मांगों का पूरा विवरण, बातचीत के अंतिम नतीजे और प्रदर्शन को लेकर आगे की रणनीति स्पष्ट नहीं है। ऐसे में इस घटनाक्रम से संबंधित आगे की जानकारी सामने आने के बाद ही पूरे मामले की स्थिति अधिक स्पष्ट हो सकेगी।

एशियन पैरा गेम्स-2026 में यूपी का जलवा

- पदक जीतने पर सीएम योगी ने सुहास एलवाई और सुवर्णा राज को दी बधाई

यूथ इंडिया, लखनऊ

मुख्यमंत्री योगी आदित्यनाथ ने एशियन पैरा गेम्स-2026 में शानदार प्रदर्शन कर देश का गौरव बढ़ाने वाले सुहास एलवाई और सुवर्णा राज को बधाई दी है। मुख्यमंत्री ने दोनों खिलाड़ियों की उपलब्धियों की सराहना करते हुए उनके उज्ज्वल भविष्य की कामना की।

आईएएस अधिकारी एवं उत्तर प्रदेश खेल विभाग के सचिव सुहास एलवाई ने पुरुष एकल स्ल4 पैरा-बैडमिंटन स्पर्धा में कांस्य पदक जीता है। जबकि सुवर्णा राज ने महिलाओं की डिस्कस थ्रो स्ल54 स्पर्धा में स्वर्ण पदक जीता है।

मुख्यमंत्री ने सोशल मीडिया पर पोस्ट करते हुए लिखा कि एशियन पैरा गेम्स-2026 में पुरुष एकल स्ल4 पैरा-बैडमिंटन स्पर्धा में कांस्य पदक जीतने पर सुहास एलवाई को हार्दिक बधाई। उन्होंने कहा कि सुहास की यह उपलब्धि दृढ़ संकल्प और अथक परिश्रम से सपनों को साकार करने की प्रेरणा है। मुख्यमंत्री ने उनके उज्ज्वल भविष्य के लिए अनंत मंगलकामनाएं भी व्यक्त की।

सीएम योगी ने सोशल मीडिया पर पोस्ट करते हुए एशियन पैरा गेम्स-2026 में महिलाओं की डिस्कस थ्रो स्ल54 स्पर्धा में स्वर्ण पदक जीतने वाली सुवर्णा राज को हार्दिक बधाई दी। उन्होंने कहा कि अथक परिश्रम और अटूट संकल्प से अर्जित सुवर्णा की यह स्वर्णिम उपलब्धि असंख्य बेटियों के सपनों को नई उड़ान देने वाली है। मुख्यमंत्री योगी ने उनके स्वर्णिम भविष्य के लिए अनंत मंगलकामनाएं भी व्यक्त की।

23 और 27 अक्टूबर को शराब की दुकानें रहेंगी बंद

लखनऊ। विधान परिषद सदस्य चुनाव को देखते हुए जिला प्रशासन ने शराब की बिक्री पर प्रतिबंध लगाने का फैसला किया है। जारी आदेश के अनुसार, 23 अक्टूबर को मतदान और 27 अक्टूबर को मतगणना के दिन जिले में शराब की सभी संबंधित दुकानें बंद रहेंगी। जिलाधिकारी विशाख जी ने चुनाव प्रक्रिया के दौरान शांति और कानून-व्यवस्था बनाए रखने के उद्देश्य से यह निर्देश जारी किया है। प्रशासन ने स्पष्ट किया है कि निर्धारित दोनों तिथियों पर शराब की बिक्री पूरी तरह प्रतिबंधित रहेगी। इस फैसले का असर शराब की दुकानों के साथ-साथ बार और अन्य संबंधित बिक्री केंद्रों पर भी पड़ेगा। ऐसे में शराब कारोबार से जुड़े लाइसेंसधारकों को पहले से ही बंदी की व्यवस्था सुनिश्चित करनी होगी और निर्धारित नियमों का पालन करना होगा।

तेज रफ्तार पिकअप ने बाइक सवार युवक को मारी टक्कर

लखनऊ। पारा थाना क्षेत्र में सड़क हादसे का एक गंभीर मामला सामने आया है, जहां तेज रफ्तार पिकअप वाहन ने बाइक सवार 18 वर्षीय मोहम्मद फरीद को टक्कर मार दी। टक्कर इतनी जोरदार थी कि युवक बाइक समेत सड़क पर गिर पड़ा। आरोप है कि हादसे के बाद पिकअप चालक ने वाहन रोकने के बजाय उसे बाइक सहित करीब 10 से 15 मीटर तक घसीट दिया। इस घटना में फरीद गंभीर रूप से घायल हो गया। हादसे के बाद इलाके में घटना को लेकर चर्चा शुरू हो गई।

एलडीए इंजीनियरों के कथित लेनदेन का वायरल वीडियो जांच के घेरे में

लखनऊ। लखनऊ विकास प्राधिकरण के इंजीनियरों से जुड़े कथित लेनदेन का एक वीडियो सोशल मीडिया पर वायरल होने के बाद मामला चर्चा में आ गया है। वीडियो में कथित तौर पर अवैध निर्माण कराने के बदले पैसों के लेनदेन का मामला सामने आने का दावा किया जा रहा है। इस प्रकरण को गंभीरता से लेते हुए एलडीए के उपाध्यक्ष प्रथमेश कुमार ने वीडियो की सत्यता की जांच कराने के निर्देश दिए हैं। इसके लिए जांच समिति गठित करने के आदेश जारी किए गए हैं।

पार्षद हिमांशु अंबेडकर के साथ मारपीट और जानलेवा हमले का आरोप, कार्रवाई की मांग पर थाने में धरने पर बैठे

यूथ इंडिया, लखनऊ



आशियाना थाना क्षेत्र में शारदा नगर प्रथम वार्ड के पार्षद हिमांशु अंबेडकर के साथ कथित मारपीट और जानलेवा हमले का मामला सामने आया है। पार्षद ने इस घटना को लेकर आशियाना थाने में लिखित शिकायत दर्ज कराई है और आरोपियों के खिलाफ कड़ी कार्रवाई की मांग की है। कार्रवाई में तेजी लाने की मांग को लेकर वह थाने में धरने पर बैठ गए। इस घटनाक्रम के बाद इलाके में मामला चर्चा का विषय बना हुआ है। पार्षद ने पुलिस प्रशासन से पूरे मामले को गंभीरता से लेते हुए आरोपियों के खिलाफ उचित कानूनी कदम उठाने की अपील की है।

पार्षद हिमांशु अंबेडकर के अनुसार, 22 अक्टूबर की सुबह करीब 8:15 बजे वह सेक्टर-जी, एलडीए कॉलोनी स्थित अपने कार्यालय में मौजूद थे। यह कार्यालय रतन खंड के संत गाडगे जलाशय पार्क में स्थित है। उनका आरोप है कि इसी दौरान छह से सात लोग वहां पहुंचे और उनके साथ अभद्रता करते हुए गाली-गलौज करने लगे। पार्षद ने आरोप लगाया कि इस दौरान जातिसूचक शब्दों का भी इस्तेमाल किया गया। घटना के संबंध में उन्होंने पुलिस को जानकारी देते हुए शिकायत पत्र सौंपा और पूरे मामले की निष्पक्ष जांच कराने की मांग की।

हिमांशु अंबेडकर ने अपनी शिकायत में आरोप लगाया है कि वहां पहुंचे लोगों ने उनके ऊपर पिस्तौल तान दी और उनके साथ मारपीट की। पार्षद के मुताबिक, जब मौके पर लोगों की भीड़ जुटने लगी, तो आरोपी वहां से भागने लगे। उन्होंने यह भी आरोप लगाया कि जाते समय हमलावर उन्हें जान से मारने की धमकी देकर गए। शिकायत के अनुसार, आरोपियों ने कथित तौर पर कहा कि यह केवल शुरुआत है और वे उन्हें मारकर फेंक देंगे। इन गंभीर आरोपों के बाद पार्षद ने पुलिस से अपनी सुरक्षा सुनिश्चित करने और घटना में शामिल लोगों की पहचान कर उनके खिलाफ कानूनी कार्रवाई करने की मांग उठाई है।

पार्षद हिमांशु अंबेडकर ने आशियाना थाना प्रभारी को दिए गए लिखित प्रार्थना पत्र में आरोपियों के खिलाफ मुकदमा दर्ज कर सख्त कार्रवाई करने की मांग की है। उनका कहना है कि मामले में उचित कार्रवाई होनी चाहिए, ताकि घटना की सच्चाई सामने आ सके और दोषियों के खिलाफ कानून के अनुसार कदम उठाए जा सकें। इसी मांग को लेकर वह थाने में धरने पर बैठ गए।

विधान परिषद चुनाव के चलते 23 अक्टूबर को स्कूल-कॉलेज और विश्वविद्यालय रहेंगे बंद

- सभी शिक्षण संस्थानों पर लागू होगा आदेश

यूथ इंडिया, लखनऊ



विधान परिषद चुनाव के मतदान को ध्यान में रखते हुए 23 अक्टूबर को जिले के सभी स्कूलों, कॉलेजों और विश्वविद्यालयों में अवकाश रहेगा। चुनाव प्रक्रिया को सुचारु रूप से संपन्न कराने और मतदान से जुड़ी व्यवस्थाओं को ध्यान में रखते हुए यह निर्णय लिया गया है। इस आदेश के तहत नर्सरी से लेकर कक्षा 12 तक के विद्यार्थियों को छुट्टी दी जाएगी। इसके साथ ही जिले में संचालित विभिन्न शैक्षणिक संस्थानों में भी पढ़ाई का काम निर्धारित तिथि पर बंद रहेगा।

इस फैसले का असर केवल सरकारी स्कूलों तक सीमित नहीं रहेगा, बल्कि सहायता प्राप्त और निजी विद्यालयों पर भी लागू होगा। प्रशासन की ओर से जारी निर्देशों के अनुसार, सभी श्रेणियों के स्कूलों को 23 अक्टूबर को बंद रखने की व्यवस्था की गई है। इससे विद्यार्थियों और अभिभावकों को पहले से ही अपनी योजनाएं बनाने में आसानी होगी। चुनाव के दौरान किसी प्रकार की असुविधा न हो, इसके लिए संबंधित शिक्षण संस्थानों को आदेश का पालन करने के निर्देश दिए गए हैं।

स्कूलों के अलावा लखनऊ जिले के सभी सरकारी और सहायता प्राप्त डिग्री कॉलेजों में भी इस दिन शैक्षणिक गतिविधियां स्थगित रहेंगी। निजी डिग्री कॉलेजों, विश्वविद्यालयों और अन्य उच्च शिक्षण संस्थानों को भी इस व्यवस्था के दायरे में शामिल किया गया है। ऐसे में स्नातक और परास्नातक की पढ़ाई करने वाले विद्यार्थियों को भी 23 अक्टूबर को संस्थान जाने की आवश्यकता नहीं होगी। हालांकि, विद्यार्थियों को अपने कॉलेज या विश्वविद्यालय की ओर से जारी होने वाली आधिकारिक सूचना पर भी ध्यान देना चाहिए, ताकि छुट्टी से संबंधित किसी अतिरिक्त निर्देश की जानकारी मिल सके।

विधान परिषद चुनाव के मद्देनजर घोषित इस अवकाश का मुख्य उद्देश्य मतदान संबंधी व्यवस्थाओं को बेहतर ढंग से संचालित करना और प्रशासनिक कार्यों में सहयोग सुनिश्चित करना है। जिले के सभी संबंधित शिक्षण संस्थानों को निर्धारित तिथि पर अवकाश के निर्देशों का पालन करना होगा।

सुविधाएं बढ़ीं तो देवी धामों को उमड़े श्रद्धालु, शारदीय नवरात्र में आस्था ने रचा नया अध्याय

यूथ इंडिया, लखनऊ

देवी मंदिरों के विकास और श्रद्धालुओं के लिए सुविधाओं के विस्तार के प्रयासों से धार्मिक पर्यटन को नई गति मिल रही है। वर्ष 2017 से योगी सरकार प्रमुख देवी धामों के विकास पर विशेष ध्यान दे रही है। इसका असर नवरात्र के दौरान विभिन्न मंदिरों में उमड़ने वाली श्रद्धालुओं की भीड़ में स्पष्ट दिखाई दे रहा है। मीरजापुर के मां विंध्यवासिनी धाम में पिछले वर्ष के मुकाबले इस बार नवरात्र में अधिक श्रद्धालु पहुंचे, वहीं प्रयागराज के अलोपी देवी मंदिर और लखनऊ के बड़ी काली जी मंदिर में भी लाखों श्रद्धालुओं ने दर्शन किए। प्रदेश के प्रमुख धार्मिक स्थलों के साथ क्षेत्रीय स्तर पर प्रसिद्ध देवी मंदिरों में भी श्रद्धालुओं की बढ़ती आवाजाही धार्मिक पर्यटन की व्यापक संभावनाओं को सामने ला रही है।

मंत्री जयवीर सिंह ने कहा कि प्रदेश सरकार धार्मिक स्थलों के संरक्षण, विकास और श्रद्धालुओं को बेहतर सुविधाएं उपलब्ध कराने के लिए प्रतिबद्ध है। वर्ष 2017 से देवी मंदिरों के विकास के लिए किए जा रहे प्रयास इसी दिशा में महत्वपूर्ण कदम हैं। प्रदेश के 19 जिलों के 20 देवी स्थलों पर करीब 83 करोड़ रुपये की लागत से 22 प्रमुख परियोजनाएं शामिल की गई हैं। इन परियोजनाओं के माध्यम से मंदिरों में पर्यटन सुविधाओं का विस्तार किया जा रहा है, ताकि श्रद्धालुओं को सुगम और बेहतर अनुभव मिल सके। सरकार का प्रयास है कि प्रदेश के प्रमुख देवी धामों के साथ अन्य महत्वपूर्ण धार्मिक स्थलों को भी बेहतर सुविधाओं से जोड़कर धार्मिक पर्यटन को बढ़ावा दिया जाए।

मीरजापुर स्थित मां विंध्यवासिनी धाम में इस वर्ष नवरात्र के दौरान श्रद्धालुओं की संख्या में बढ़ोतरी दर्ज की गई। श्री विंध्य पंडा समाज के अध्यक्ष पंकज द्विवेदी ने बताया कि पिछले वर्ष नवरात्र में करीब 20 से 22 लाख श्रद्धालु मां के दर्शन के लिए पहुंचे थे, जबकि इस वर्ष यह संख्या 30 लाख से अधिक रही। नवरात्र के दौरान देश के विभिन्न हिस्सों से बड़ी संख्या में श्रद्धालु यहां पहुंचते हैं। विंध्याचल धाम के साथ अष्टभुजा देवी और काली खोह मंदिर भी श्रद्धालुओं के प्रमुख आस्था केंद्र हैं।

प्रयागराज स्थित मां अलोपी देवी मंदिर में भी श्रद्धालुओं की संख्या में बढ़ोतरी दर्ज की गई है। वर्ष 2024 में यहां 6.25 लाख और 2025 में 11.10 लाख श्रद्धालु पहुंचे। वहीं, सितंबर 2026 तक करीब 4.05 लाख श्रद्धालुओं ने दर्शन किए। इस वर्ष नवरात्र में 1.60 लाख से अधिक श्रद्धालुओं ने मां के दर्शन किए। मंदिर के पुजारी मनसुख गिरी के अनुसार, नवरात्र के दौरान प्रतिदिन 20 हजार से अधिक श्रद्धालु पहुंचते हैं, जबकि अष्टमी और नवमी पर यह संख्या 30 हजार से भी अधिक हो जाती है। श्रद्धालुओं की यह आवाजाही प्रयागराज में धार्मिक पर्यटन की बढ़ती संभावनाओं को दर्शाती है।

लखनऊ के बड़ी काली जी मंदिर में अधिक संख्या में पहुंचे श्रद्धालु

राजधानी लखनऊ के बड़ी काली जी मंदिर में इस नवरात्र करीब 07 लाख श्रद्धालुओं ने मां के दर्शन किए। मंदिर के प्रबंधक राज सिंह ने बताया कि मंदिर के पर्यटन विकास के लिए प्रदेश सरकार की ओर से 227.83 लाख रुपये से अधिक की धनराशि स्वीकृत की गई है।

योगी सरकार में हुनर को रोजगार से जोड़ने की डिजिटल पहल

- यूपी के 18 मंडलों में शुरू होगा 'Blue DotsAI'

यूथ इंडिया, लखनऊ

मुख्यमंत्री योगी आदित्यनाथ के नेतृत्व में उत्तर प्रदेश में कौशल विकास को रोजगार से जोड़ने और युवाओं के लिए अवसरों की उपलब्धता बढ़ाने की दिशा में तकनीक आधारित पहल को विस्तार दिया जा रहा है। इसी क्रम में उत्तर प्रदेश कौशल विकास मिशन (यूपीएसडीएम) के 'Blue DotsAI' प्लेटफॉर्म को प्रदेश के सभी 18 मंडलों तक पहुंचाने की तैयारी है। इसके माध्यम से स्थानीय स्तर पर उपलब्ध नौकरियों और हुनरमंद युवाओं को एक साझा डिजिटल मंच पर लाया जाएगा, ताकि युवाओं को उनकी योग्यता के अनुरूप रोजगार तलाशने में आसानी हो और उद्योगों को अपनी जरूरत के मुताबिक योग्य उम्मीदवार मिल सकें।

मिशन निदेशक पुलकित खरे के निर्देशन में गुरुवार को उत्तर प्रदेश कौशल विकास मिशन और एक स्टेप फाउंडेशन के बीच समझौता ज्ञापन (एमओयू) पर हस्ताक्षर किए गए। इसके साथ जून से संचालित इस पहल को औपचारिक रूप से मिशन से जोड़ दिया गया है। यह पहल प्रदेश में कौशल प्रशिक्षण को उद्योगों की वास्तविक मांग से जोड़ने तथा रोजगार तलाशने की प्रक्रिया को अधिक सुलभ बनाने के प्रयासों को गति देगी।

'Blue DotsAI' एक डिजिटल डिस्कवरी प्लेटफॉर्म है, जहां मैप के माध्यम से आसपास उपलब्ध नौकरियों और उम्मीदवारों की जानकारी प्राप्त की जा सकेगी। गाजियाबाद में इसके पायलट प्रोजेक्ट के दौरान 20 से 25 किलोमीटर के दायरे में 25 हजार से अधिक नौकरियों को मैप पर खोजने योग्य बनाया गया है। अब इसी अनुभव के आधार पर प्लेटफॉर्म का विस्तार प्रदेश के सभी 18 मंडलों में करने की योजना है। इसके माध्यम से युवा संबंधित कंपनी, रिक्त पदों की संख्या, शुरुआती वेतन, ओवरटाइम तथा पिक-अप और ड्रॉप जैसी सुविधाओं की जानकारी प्राप्त कर सकेंगे। वहीं, कंपनियां भी अपनी जरूरत के अनुसार उम्मीदवारों के प्रोफाइल तलाश सकेंगी। इससे स्थानीय स्तर पर उपलब्ध रोजगार के अवसरों और प्रशिक्षित युवाओं के बीच सीधा संपर्क स्थापित करने में मदद मिलेगी।

प्लेटफॉर्म पर सूक्ष्म, लघु एवं मध्यम उद्यमों (एमएसएमई), मैन्युफैक्चरिंग और रिटेल क्षेत्र की नौकरियों को प्रमुखता से शामिल किया जाएगा। इनमें अपैरल, फूड एंड बेवरेज जैसे क्षेत्रों के साथ वेल्डर, इलेक्ट्रीशियन और मशीन ऑपरेटर जैसे तकनीकी पद भी शामिल होंगे। इससे स्थानीय उद्योगों की मानव संसाधन संबंधी जरूरतों को पूरा करने और युवाओं को उनके कौशल के अनुरूप अवसर उपलब्ध कराने में सहायता मिलने की उम्मीद है।

'Blue DotsAI' की प्रमुख विशेषता एआई आधारित वॉइस बॉट है। इसके जरिए कंपनियां और इंडस्ट्री एसोसिएशन हिंदी, अंग्रेजी या अन्य क्षेत्रीय भाषाओं में बोलकर अपनी भर्ती संबंधी जरूरतें दर्ज करा सकेंगे। इससे वैकेंसी की जानकारी डिजिटल प्लेटफॉर्म पर उपलब्ध कराने की प्रक्रिया आसान होगी। वहीं, एआई वॉइस बॉट उम्मीदवारों से संपर्क कर उनकी प्रोफाइल के अनुरूप उपलब्ध नौकरियों की जानकारी दे सकेगा।

ईको गार्डन में पीएसीएस कर्मचारियों का अनिश्चितकालीन धरना शुरू



यूथ इंडिया, लखनऊ

ईको गार्डन में गुरुवार को प्रदेशभर की साधन सहकारी समितियों के हजारों कर्मचारियों ने अपनी विभिन्न मांगों को लेकर प्रदर्शन शुरू कर दिया। पैक्स कर्मचारियों ने 22 अक्टूबर से अनिश्चितकालीन धरने और हड़ताल पर जाने का फैसला किया है। प्रदर्शनकारी कर्मचारी वेतन भुगतान की व्यवस्था में बदलाव करने, लंबे समय से लंबित वेतन का भुगतान कराने और वेतन निर्धारण की प्रक्रिया को नए सिरे से लागू करने की मांग कर रहे हैं।

कर्मचारियों का कहना है कि मौजूदा व्यवस्था के तहत उन्हें आर्थिक परेशानियों का सामना करना पड़ रहा है और समय पर वेतन नहीं मिलने से परिवार का खर्च चलाना मुश्किल हो गया है। इसी समस्या के समाधान के लिए प्रदेश के अलग-अलग जिलों से कर्मचारी राजधानी लखनऊ पहुंचे हैं। उनका कहना है कि जब तक उनकी मांगों पर ठोस निर्णय नहीं लिया जाता, तब तक आंदोलन जारी रहेगा।

धरने पर बैठे पैक्स कर्मचारियों की प्रमुख मांग है कि उनके वेतन का भुगतान कमीशन आधारित व्यवस्था के बजाय सरकारी कोष से सुनिश्चित किया जाए। कर्मचारियों के अनुसार, वर्तमान व्यवस्था में मिलने वाला कमीशन उनकी वेतन संबंधी जरूरतों को पूरा करने के लिए पर्याप्त नहीं है। इसके चलते उन्हें नियमित आय के अभाव में आर्थिक कठिनाइयों से गुजरना पड़ रहा है।

प्रदर्शनकारियों ने मांग की है कि वेतन भुगतान के लिए एक निश्चित और पारदर्शी व्यवस्था बनाई जाए, जिससे सभी कर्मचारियों को समय पर उनका मेहनताना मिल सके।

भाषा विश्वविद्यालय में जेंडर और पितृसत्ता पर विधिक कार्यशाला आयोजित

यूथ इंडिया, लखनऊ



राजधानी में स्थित ख्वाजा मुईनुद्दीन चिश्ती भाषा विश्वविद्यालय में 22 अक्टूबर को जेंडर समानता और पितृसत्तात्मक व्यवस्था से जुड़े विषयों पर एक दिवसीय विधिक कार्यशाला का आयोजन किया गया। विश्वविद्यालय के निशुल्क विधिक सहायता केंद्र और गैर-सरकारी संगठन, रूह के संयुक्त तत्वावधान में आयोजित इस कार्यक्रम का विषय 'जेंडर और पितृसत्ता को समझना' रखा गया।

कार्यशाला का उद्देश्य समाज में मौजूद लैंगिक असमानता, भेदभाव और सामाजिक रूढ़ियों जैसे मुद्दों पर चर्चा करना था। इस आयोजन के माध्यम से जेंडर से जुड़े सवालों को समझने और सामाजिक व्यवस्थाओं के प्रभावों पर विचार-विमर्श करने का अवसर प्रदान किया गया। कार्यक्रम में इन विषयों को कानूनी और सामाजिक दृष्टिकोण से समझने पर जोर दिया गया।

कार्यशाला में पितृसत्तात्मक सामाजिक व्यवस्था और उसके प्रभावों को समझने पर विशेष ध्यान दिया गया। समाज में महिलाओं और पुरुषों से जुड़ी पारंपरिक धारणाएं किस प्रकार व्यवहार, अवसरों और सामाजिक भूमिकाओं को प्रभावित करती हैं, इस तरह के विषयों पर चर्चा की गई। लैंगिक असमानता को केवल व्यक्तिगत स्तर की समस्या न मानकर सामाजिक संरचनाओं और प्रचलित मान्यताओं के संदर्भ में समझने की जरूरत पर भी ध्यान केंद्रित किया गया।

कार्यक्रम का मुख्य उद्देश्य प्रतिभागियों को जेंडर से जुड़े मुद्दों के प्रति जागरूक करना और समाज में समानता की अवधारणा को बेहतर ढंग से समझने का अवसर देना था।

योगी सरकार के दसवें दीपोत्सव की तैयारी तेज, 30 लाख दीपों से जगमगाएगी रामनगरी

यूथ इंडिया, अयोध्या/लखनऊ



रामनगरी अयोध्या एक बार फिर भव्य दीपोत्सव के लिए तैयार हो रही है। मुख्यमंत्री योगी आदित्यनाथ के मार्गदर्शन में आयोजित होने वाले दसवें दीपोत्सव को ऐतिहासिक बनाने के लिए सरयू तट पर तैयारियां तेज कर दी गई हैं। इस बार 56 घाटों पर 30 लाख दीप प्रज्ज्वलित करने का लक्ष्य रखा गया है। इसके लिए घाटों की साफ-सफाई के बाद मार्किंग का काम शुरू हो चुका है। दीपों की सजावट से लेकर स्वयंसेवकों की तैनाती तक की तैयारियां योजनाबद्ध तरीके से की जा रही हैं। दीपोत्सव की शुरुआत के लिए शुक्रवार को भूमि पूजन होगा।

डॉ. राममनोहर लोहिया अवध विश्वविद्यालय के प्रोफेसर एवं दीपोत्सव के नोडल अधिकारी प्रो. संत शरण मिश्र ने बताया कि दीपों को लाने और बिछाने के दौरान कुछ दीप टूट जाते हैं। इसे ध्यान में रखते हुए 30 लाख दीप प्रज्ज्वलित करने के लक्ष्य के मुकाबले 33 लाख दीप मंगाए जा रहे हैं। घाटों की साफ-सफाई के बाद योजनाबद्ध तरीके से मार्किंग शुरू कर दी गई है। घाटों पर इस्तेमाल होने वाली सामग्री नगर निगम के रानी हो पार्क के पास रखवाई जा रही है, ताकि तैयारियों को व्यवस्थित ढंग से पूरा किया जा सके।

दीपोत्सव के सकुशल और निर्विघ्न आयोजन की कामना के साथ अवध विश्वविद्यालय प्रशासन की ओर से शुक्रवार, 23 अक्टूबर को सुबह 7:30 बजे सरयू तट स्थित घाट संख्या 10 पर वैदिक मंत्रोच्चार के बीच भूमि पूजन किया जाएगा। अनुष्ठान कुलपति डॉ. बिजेंद्र सिंह के कर-कमलों से संपन्न होगा। इसमें विश्वविद्यालय के वरिष्ठ अधिकारी, संकाय सदस्य और समन्वयक शामिल होंगे।

खेत में खून से लथपथ मिला वृद्धा का शव, हत्या की आशंका

- लकड़ियां बीनने के लिए बुधवार शाम घर से निकली थी महिला
- इंद्रपाल के खेत में पड़ा मिला शव, पुलिस और फोरेंसिक टीम जांच में जुटी

यूथ इंडिया, इंदरगढ़ (कन्नौज)



क्षेत्र के लाख गांव के पास एक खेत में वृद्धा का शव खून से लथपथ हालत में पड़ा मिलने से सनसनी फैल गई। पुलिस मौके पर पहुंची और घटनास्थल का निरीक्षण कर जांच शुरू कर दी। फोरेंसिक टीम ने भी मौके पर पहुंचकर साक्ष्य जुटाने की कार्रवाई की। परिजन हत्या की आशंका जता रहे हैं।

मृतका की पहचान राधा (53) पत्नी रामवीर के रूप में हुई है। बताया जा रहा है कि महिला बुधवार शाम को लकड़ियां बीनने के लिए घर से निकली थी। इसके बाद उसका शव इंद्रपाल के खेत में पड़ा मिला। शव खून से लथपथ होने के कारण हत्या किए जाने की आशंका जताई जा रही है। हालांकि, घटना के वास्तविक कारणों का पता पुलिस की जांच और पोस्टमार्टम रिपोर्ट के बाद ही स्पष्ट हो सकेगा। पुलिस सभी पहलुओं को ध्यान में रखकर मामले की पड़ताल कर रही है। थाना प्रभारी विनोद कुमार ने बताया कि मामले की जांच कर आगे की कार्रवाई की जाएगी।

मृतका राधा के परिवार में पांच बच्चे हैं। इनमें शिवम (30), कोमल (25), कोसल (20), बोबी (15) और किसना (12) शामिल हैं। मां की संदिग्ध परिस्थितियों में मौत से परिवार पर दुखों का पहाड़ टूट पड़ा है।

भक्ति के रंग में रंगा जौनपुर, भागवत कथा के लिए निकली भव्य कलश यात्रा

यूथ इंडिया, जौनपुर



धर्म, आस्था और भक्ति के रंगों से गुरुवार को जौनपुर नगरी सराबोर हो उठी। अवसर था गहना कोठी परिवार की ओर से आयोजित सात दिवसीय श्रीमद्भागवत कथा के शुभारंभ से पूर्व निकाली गई भव्य कलश यात्रा का। श्रद्धा और आध्यात्मिक उल्लास के बीच निकली इस यात्रा ने नगर के वातावरण को भक्तिमय बना दिया। प्रमुख मार्गों से गुजरती कलश यात्रा में आस्था का अद्भुत संगम दिखाई दिया। जगह-जगह धार्मिक उत्साह के बीच यात्रा का स्वागत हुआ और पूरा माहौल भक्तिरस में डूबा नजर आया।

गहना कोठी परिवार की ओर से आयोजित श्रीमद्भागवत कथा का शुभारंभ 23 अक्टूबर से राजा की हवेली के पास स्थित विवाह मैरेज हॉल में होगा। 29 अक्टूबर तक चलने वाले इस सात दिवसीय धार्मिक अनुष्ठान को लेकर श्रद्धालुओं में खासा उत्साह है।

गुरुवार को निर्धारित समय पर कलश यात्रा सद्भावना पुल स्थित नौ दुर्गा मंदिर से प्रारंभ हुई। इसके बाद यात्रा नगर के प्रमुख मार्गों से होती हुई ओलंदगंज, शाही पुल, कोतवाली चौराहा और अटाला मस्जिद के सामने से गुजरी। अंत में राजा की हवेली के निकट स्थित विवाह मैरेज हॉल पहुंचकर यात्रा का समापन हुआ। कलश यात्रा के दौरान श्रद्धा, भक्ति और आध्यात्मिक उल्लास का मनोहारी दृश्य देखने को मिला।

23 से 29 अक्टूबर तक आयोजित श्रीमद्भागवत कथा में श्रद्धालुओं को भगवान श्रीकृष्ण की दिव्य लीलाओं, भक्ति, धर्म और अध्यात्म से जुड़े प्रेरणादायी प्रसंगों का श्रवण करने का अवसर मिलेगा। कथा के माध्यम से भक्तों को धर्ममय जीवन, सदाचार और आध्यात्मिक मूल्यों का संदेश दिया जाएगा। आयोजन के अंतिम दिन कथा समापन के पश्चात प्रसाद वितरण के साथ भव्य भंडारे का आयोजन भी किया जाएगा।

आयोजन की जानकारी देते हुए विनीत कुमार सेठ ने बताया कि गहना कोठी परिवार की ओर से यह धार्मिक अनुष्ठान श्रद्धा, भक्ति और सामाजिक सद्भाव की भावना के साथ आयोजित किया जा रहा है। सभी धर्मों के प्रति सम्मान और आपसी सौहार्द की भावना के लिए पहचाने जाने वाले परिवार का यह आयोजन धार्मिक आस्था के साथ सामाजिक एकता का संदेश भी दे रहा है।

गहना कोठी परिवार ने समस्त श्रद्धालुओं और धर्मप्रेमियों से श्रीमद्भागवत कथा में शामिल होकर कथा श्रवण करने तथा प्रसाद ग्रहण करने की अपील की है। सात दिनों तक चलने वाला यह आयोजन नगरवासियों को भक्ति, अध्यात्म और श्रीकृष्ण प्रेम की अविरल धारा से जोड़ने का अवसर प्रदान करेगा।

भीम आर्मी जिलाध्यक्ष पर जानलेवा हमले के मामले में कार्रवाई की मांग

- भीम आर्मी भारत एकता मिशन ने जिलाधिकारी को सौंपा ज्ञापन, आरोपियों की गिरफ्तारी की उठाई मांग

यूथ इंडिया, छिबरामऊ, कन्नौज



भीम आर्मी भारत एकता मिशन के पदाधिकारियों ने संगठन के जिलाध्यक्ष सूरज कुमार उर्फ कर्ण पर हुए कथित जानलेवा हमले के मामले में आरोपियों की गिरफ्तारी की मांग की है। इस संबंध में संगठन की ओर से जिलाधिकारी को ज्ञापन सौंपकर मामले की निष्पक्ष जांच और दोषियों के खिलाफ कार्रवाई की मांग की गई है।

ज्ञापन के अनुसार, सूरज कुमार उर्फ कर्ण निवासी ग्राम पंचायत कांकरकुई, चौकी नादेमऊ, थाना सौरिख, जनपद कन्नौज पर 14 अक्टूबर 2026 को जानलेवा हमला किए जाने का आरोप है।

संगठन का कहना है कि हमले से पहले भी उनकी गाड़ी को नुकसान पहुंचाने की घटना हो चुकी है। ज्ञापन में आरोप लगाया गया है कि इस मामले में अमित ठाकुर उर्फ स्पैट भदौरिया की कथित भूमिका की निष्पक्ष जांच कराई जाए। संगठन ने प्रशासन से मामले में आरोपियों के खिलाफ उचित कानूनी कार्रवाई करने और जिलाध्यक्ष की सुरक्षा सुनिश्चित कराने की मांग की है।

ज्ञापन में कहा गया है कि घटना को लेकर संगठन के पदाधिकारियों और कार्यकर्ताओं में रोष है। उन्होंने प्रशासन से मामले को गंभीरता से लेते हुए शीघ्र कार्रवाई करने की अपील की है। ज्ञापन भीम आर्मी भारत एकता मिशन के तहसील संयोजक एवं छिबरामऊ जनपद कन्नौज के अध्यक्ष लेखराज कोरी की ओर से दिया गया।

दुर्गा पूजा महोत्सव मे गूंज रहे मां के जयकारे

यूथ इंडिया, सुल्तानपुर



दुर्गा पूजा महोत्सव मे लाखों की संख्या में पहुंचे श्रद्धालुओं में मां भगवती के विभिन्न स्वरूपों के दर्शन किए यहां दर्जनों की संख्या में बने पूजा पंडाल दर्शनार्थियो को आकर्षित कर रहे हैं। यहाँ भंडारों मे श्रद्धालुओं ने विविध प्रकार के व्यंजन का स्वाद चखा महिलाओं ने खूब सेल्फी ली वहीं युवाओं ने खूब रील बनाई जो सोशल मीडिया पर सुर्खियां बनी। श्रृंगार गली में स्थित मां पार्वती पूजा समिति मे पंच कैलाश के दर्शन के लिए लंबी कतारे देखी गयी।

वही जैन जी के प्रदर्शनों को लेकर बीते दिनों सोशल मीडिया की सुर्खियां ठठेरी बाजार स्थित बाल दुर्गा के पंडाल में देखने को मिल रही। सब्जी मंडी स्थित मां पूजा समिति में इस बार मां वैष्णो के दर्शन हो रहे है।पंच रास्ते पर मौजूद मां संतोषी के पंडाल में नरक लोक के दृश्यों से सजाया गया है।

इन स्थानों पर देर शाम से ही श्रद्धालुओं की लंबी कतारे लग रही है और श्रद्धालु इन्हे देखने को लेकर उत्साहित दिख रहे हैं। दरियापुर तिराहे पर नितिन कसौधन के संयोजन में कन्या भोज का शुभारंभ अवध स्वाभिमान मंच की प्रदेश संयोजिका कमलेश वर्मा नि सभासद राज देव शुक्ल ने पूजा अर्चना के साथ की कार्यक्रम में पहुंची सैकड़ो कन्याओं को चना पुरी व हलवे का प्रसाद ग्रहण कराया गया और उन्हें उपहार देकर विदा किया गया।

यहां आनंद कुमार अमन कसौधन अंकुर अग्रवाल आदि मौजूद रहे वही शाहगंज चैराहा स्थित नवयुवक दल कामरु कामाख्या दल अंबे दल दरियापुर स्थित मां वैष्णो भंडारा समिति बड़ी दुर्गा भंडारा समिति चैक स्थित मां सरस्वती पूजा समिति नेशनल सिनेमा रोड स्थित मां मनसा देवी गोलाघाट गोमती नगर स्थित मां दुर्गा के पंडाल पर समेत सैकड़ो स्थान पर भंडारे का आयोजन किया गया जहां पहुंचे श्रद्धालुओं ने विविध प्रकार के व्यंजन के लुत्फ उठाये।

पेड़ पर लटकती मिली अधेड़ की लाश

जौनपुर। रामपुर थाना के क्षेत्र के गोरापट्टी गांव में संदिग्ध परिस्थितियों में अधेड़ की पेड़ पर फंदे के सहारे लाश मिलने से हड़कंप मच गया है। घटना के बाद से लोगों की अच्छी खासी भीड़ वहां एकत्रित हो गई। मृतक की पहचान इसी गांव निवासी करीब 45 वर्षीय मानसिंह के रूप में हुई है। गुरूवार की सुबह ग्रामीण रोज के भाति अपने निजी काम को लेकर जा रहें थें उन्होंने देखा शीशम के पेड़ से फंदे के सहारे मानसिंह की लाश लटक रही थी। घटना की जानकारी मिलते ही परिजनों में कोहराम मच गया। घटना की जानकारी मिलने के बाद पहुंची पुलिस ने अधेड़ की लाश को अपने कब्जे में लेकर पोस्टमार्टम के लिए भेज दिया है। फिल्हाल मौत का सही कारण पता नहीं चल पाया है। अब पुलिस जांच के बाद ही मौत का सही कारण पता चल पाएगा। इस मामले में ग्रामिणों का मानना है कि अधेड़ ने अज्ञात कारणों के चलते फांसी लगाकर आत्महत्या की है।

23 को शिक्षकों और स्नातक मतदाताओं के लिए विशेष अवकाश

प्रतापगढ़। विधान परिषद के लखनऊ खंड स्नातक और शिक्षक निर्वाचन के लिए 23 अक्टूबर को मतदान होगा। इसे लेकर जिलाधिकारी अभिषेक पाण्डेय ने जनपद के सभी शिक्षकों और स्नातक मतदाताओं के लिए विशेष अवकाश घोषित किया है। डीएम ने बताया कि सभी परिषदीय, माध्यमिक, सीबीएसई, आईसीएसई समेत निजी व सरकारी स्कूल-कॉलेजों के शिक्षकों और सभी निजी, अर्द्धसरकारी, सरकारी संस्थानों के स्नातक मतदाता कर्मचारियों को यह अवकाश मिलेगा। इस अवकाश की कटौती सीएल से नहीं होगी।

स्नातक-शिक्षक चुनाव के लिए 29 पोलिंग पार्टियां रवाना, कल होगा मतदान

प्रतापगढ़। लखनऊ खंड स्नातक और शिक्षक एमएलसी चुनाव के लिए 29 पोलिंग पार्टियां जीआईसी से रवाना की गईं। 23 अक्टूबर को जिले में मतदान होगा।जिले में स्नातक के 24,261 और शिक्षक के 7,267 मतदाता हैं। कुल 31,528 मतदाता वोट डालेंगे। स्नातक के लिए 29 और शिक्षक के लिए 19 मतदेय स्थल बनाए गए हैं। मतदान सुबह 8 से शाम 4 बजे तक होगा।डीएम अभिषेक पाण्डेय ने रवानगी स्थल का निरीक्षण कर कार्मिकों को निष्पक्षता और पारदर्शिता से चुनाव कराने के निर्देश दिए। इस दौरान सीडीओ राममोहन मीना, एडीएम प्रेमचंद मौर्य, एएसपी आलोक कुमार सहित अन्य अधिकारी मौजूद रहे।

नीट के नाम पर 36.89 लाख रुपये की ठगी

यूथ इंडिया, लखनऊ

मेडिकल कॉलेज में दाखिले के नाम पर धोखाधड़ी का एक गंभीर मामला सामने आया है। यहां एक महिला से उनकी बेटी का ह्रश्वश्वज्ञ के माध्यम से सरकारी मेडिकल कॉलेज में प्रवेश दिलाने का भरोसा देकर कथित तौर पर 36.89 लाख रुपये ठग लिए गए। आरोपियों ने सोशल मीडिया प्लेटफॉर्म इंस्टाग्राम पर विज्ञापन देकर महिला से संपर्क किया और खुद को मेडिकल एडमिशन काउंसलर बताया।

उन्होंने बेंगलुरु मेडिकल कॉलेज एंड रिसर्च इंस्टीट्यूट में दाखिला दिलाने का आश्वासन दिया। महिला को विश्वास में लेने के लिए कथित तौर पर फर्जी अलॉटमेंट लेटर और फीस जमा करने की रसीदें भी भेजी गईं। महिला के अनुसार, आरोपियों ने अलग-अलग बैंक खातों में रकम ट्रांसफर कराई और कुछ पैसे नकद भी लिए। जब वह 10 अक्टूबर को अपनी बेटी का दाखिला कराने बेंगलुरु पहुंचीं, तब उन्हें पूरे मामले की सच्चाई पता चली और कथित धोखाधड़ी का खुलासा हुआ।

ग्रीनवुड अपार्टमेंट निवासी सुमन कटियार ने पुलिस को दी गई शिकायत में बताया कि उनकी बेटी को 1 अक्टूबर 2026 को इंस्टाग्राम पर 'डॉक्टर एडमिशन डेस्क' नाम से एक विज्ञापन दिखाई दिया था। विज्ञापन में मेडिकल कॉलेज में दाखिले से संबंधित जानकारी दी गई थी। बेटी के भविष्य और मेडिकल शिक्षा में प्रवेश की उम्मीद के चलते परिवार ने विज्ञापन के माध्यम से संपर्क किया। इसके बाद व्हाट्सएप के जरिए विजय कुमार, अभिषेक कुमार और तरुण कुमार के मोबाइल नंबर उपलब्ध कराए गए। महिला के मुताबिक, इन लोगों ने खुद को एडमिशन प्रक्रिया से जुड़ा हुआ बताया और सरकारी मेडिकल कॉलेज में सीट दिलाने का भरोसा दिया। बातचीत के दौरान दाखिले की प्रक्रिया और फीस के संबंध में जानकारी दी गई, जिसके बाद महिला ने आरोपियों पर भरोसा कर लिया।

महिला की शिकायत के अनुसार, आरोपियों ने मेडिकल कॉलेज में प्रवेश दिलाने के नाम पर अलग-अलग बैंक खातों में कुल 36.89 लाख रुपये ट्रांसफर कराए।

दुर्गापूजा महोत्सव में अंकुरण के निःशुल्क चिकित्सा शिविर का भव्य शुभारंभ

यूथ इंडिया, सुल्तानपुर



दुर्गापूजा महोत्सव 2026 के अवसर पर अंकुरण फाउंडेशन द्वारा आजाद पार्क, बस स्टैंड के निकट आयोजित निःशुल्क चिकित्सा शिविर का बुधवार को भव्य शुभारंभ हुआ। उद्घाटन मुख्य अतिथि नेत्र रोग विशेषज्ञ डॉ. रवि त्रिपाठी एवं डॉ. पूजा शुक्ला त्रिपाठी ने डॉ. आभा सिंह और डॉ. शालिनी पांडेय के साथ फीता काटकर किया।

मुख्य अतिथि डॉ. रवि त्रिपाठी एवं डॉ. पूजा त्रिपाठी ने कहा कि निःशुल्क चिकित्सा शिविर जरूरतमंदों तक स्वास्थ्य सेवाएँ पहुँचाने की सराहनीय पहल है। ऐसे आयोजन स्वास्थ्य के प्रति जागरूकता बढ़ाने और लोगों को समय पर जाँच एवं चिकित्सकीय परामर्श उपलब्ध कराने में महत्वपूर्ण भूमिका निभाते हैं। उन्होंने अंकुरण फाउंडेशन के प्रयासों की सराहना की। कार्यक्रम में विशिष्ट अतिथि डॉ. सुधाकर सिंह, सरदार बलदेव सिंह, आलोक आर्या, डॉ. डी.एस. मिश्रा, दिनकर सिंह, डॉ. संजय त्रिपाठी, डॉ. संदेश, डॉ. रितेश, डॉ. आर.आर. मिश्रा एवं सतीश जी का अंगवस्त्र पहनाकर स्वागत एवं सम्मान किया गया।

शिविर में अरिस्टो कंपनी के विमल सिंह द्वारा निःशुल्क हीमोग्लोबिन जाँच की गई। डॉ. आशुतोष, मो. आरिफ खान एवं प्रतीक सिंह ने भी इस जनसेवा पहल की सराहना की। कार्यक्रम का संचालन जितेंद्र श्रीवास्तव ने किया।

आयोजन में नारी शक्ति टीम की गायत्री सिंह, अनामिका सिंह, अंजू जायसवाल, प्रिया, पूनम जोग, रीता सिंह, चंदा सिंह, वीना सिंह, सरिता यादव एवं रेनू सिंह सहित सुरेश मिश्रा, आशीष श्रीवास्तव, परविंदर भालोठिया, संदीप तिवारी, संजय श्रीवास्तव, बंशीधर निगम, आदित्य अग्रहरि, जावेद अहमद, अभिषेक सिंह, रवि अग्रहरि, मनमोहित सिंह, मनीष राज, अनुराग श्रीवास्तव, अतुल कसौधन, जबीउल्ला, संतोष सिंह, संतोष श्रीवास्तव, प्रतीक सिंह, सत्यम मिश्रा, आकर्षण यादव, बृजेश सिंह, प्रज्वल श्रीवास्तव एवं मुकेश कुमार ने सक्रिय सहयोग दिया। संस्था के वरिष्ठ सदस्य मनीष श्रीवास्तव ने बताया कि शिविर 21 से 25 अक्टूबर 2026 तक निरंतर चलेगा। इसमें विभिन्न रोगों की जाँच, निःशुल्क दवाओं का वितरण तथा विशेषज्ञ चिकित्सकों का परामर्श उपलब्ध कराया जाएगा।

मारपीट व एससी-एसटी एक्ट में दो आरोपी गिरफ्तार

यूथ इंडिया, बल्दीराय/सुल्तानपुर



धनपतगंज पुलिस ने मारपीट, धमकी और एससी-एसटी एक्ट से जुड़े मामले में दो आरोपियों को गिरफ्तार किया है। पुलिस ने दोनों को गुरुवार सुबह 10.55 बजे ग्रामांचल स्कूल रोड स्थित राधेपुरवा अंडरपास के पास से पकड़ा।

गिरफ्तार आरोपियों की पहचान दिलीप कुमार सरोज (27) व सुरजीत कुमार सरोज उर्फ गोलू (25), निवासी पड़रे, थाना धनपतगंज, के रूप में हुई है। दोनों के खिलाफ थाना धनपतगंज में मुकदमा दर्ज है। पुलिस के अनुसार मामले में बीएनएस की विभिन्न धाराओं के साथ एससी-एसटी एक्ट की धाराएं भी लगाई गई हैं। गिरफ्तारी पुलिस अधीक्षक के निर्देश पर चलाए जा रहे अभियान के तहत की गई। कार्रवाई टीम में उपनिरीक्षक राकेश कुमार मौर्य, कांस्टेबल मनीष सिंह, नरेंद्र कुमार और अवनीश भारती शामिल रहे।

घायल सिपाहियों के मामले में कार्रवाई को लेकर उठे सवाल

कुड़वार थाने में तैनात दो जवान सड़क हादसे में हुए थे घायल, निष्पक्ष जांच और कार्रवाई की मांग

सुल्तानपुर। कुड़वार थाने में तैनात सिपाही सचिन धाका और अजय सुमन के सड़क हादसे में घायल होने के बाद मामले में अपेक्षित कार्रवाई को लेकर सवाल उठने लगे हैं। स्थानीय लोगों और संबंधित पक्ष से जुड़े लोगों का कहना है कि घटना की निष्पक्ष जांच कराकर दोषी पक्ष के खिलाफ नियमानुसार कार्रवाई की जानी चाहिए।

बताया जा रहा है कि हादसे में दोनों सिपाहियों को गंभीर चोटें आई थीं। घटना के बाद मामले में एफआईआर, जांच, सीसीटीवी फुटेज, संबंधित वाहन के दस्तावेज और प्रत्यक्षदर्शियों के बयान की जांच किए जाने की मांग उठ रही है, ताकि हादसे की वास्तविक परिस्थितियां स्पष्ट हो सकें। मामले को लेकर यह सवाल भी उठ रहा है कि थाने में तैनात अपने ही जवानों के घायल होने के बाद जांच और कानूनी कार्रवाई की प्रक्रिया में तेजी क्यों नहीं दिखाई गई।

कुछ लोगों ने कुड़वार थानाध्यक्ष की भूमिका और कार्यशैली पर भी सवाल उठाते हुए पूरे मामले की निष्पक्ष जांच की मांग की है। वहीं चर्चा यह भी है कि घटना में भाजपा महिला मोर्चा की नेत्री मनीष पांडे से जुड़े वाहन का नाम सामने आ रहा है। हालांकि इस संबंध में आधिकारिक तौर पर किसी की जिम्मेदारी तय होने की पुष्टि जांच के बाद ही हो सकेगी।

ऐसे में आवश्यक है कि पुलिस सभी तथ्यों और साक्ष्यों की निष्पक्षता से जांच कर वास्तविक स्थिति स्पष्ट करे। स्थानीय लोगों का कहना है कि कानून सभी के लिए समान होना चाहिए। ऐसे में घायल पुलिसकर्मियों के मामले में भी बिना किसी दबाव के तथ्यों के आधार पर कार्रवाई होना जरूरी है। अब देखना है कि पुलिस इस मामले में जांच को किस दिशा में आगे बढ़ाती है और घायल सिपाहियों को न्याय कब मिलता है।

नवागत खंड शिक्षा अधिकारी का शिक्षक संघ ने किया स्वागत, समस्याओं के निराकरण पर हुई चर्चा

यूथ इंडिया, कुड़वार/सुल्तानपुर



विकासखंड कुड़वार के नवागत खंड शिक्षा अधिकारी वेद प्रकाश यादव का उत्तर प्रदेशीय प्राथमिक शिक्षक संघ, ब्लॉक इकाई कुड़वार के प्रतिनिधिमंडल ने ब्लॉक अध्यक्ष निजाम खान के नेतृत्व में बुके भेंटकर स्वागत एवं अभिनंदन किया। इस दौरान प्रतिनिधिमंडल ने खंड शिक्षा अधिकारी से शिष्टाचार भेंटकर शिक्षा एवं शिक्षकों से जुड़े विभिन्न मुद्दों पर चर्चा की।

इस अवसर पर खंड शिक्षा अधिकारी वेद प्रकाश यादव ने शिक्षक संगठन एवं शिक्षकों से आग्रह किया कि जिस उद्देश्य से हम सभी सेवा कर रहे हैं, उसके अनुरूप विद्यालयों का नियमित एवं समयबद्ध संचालन सुनिश्चित करना हमारी पहली प्राथमिकता होनी चाहिए। उन्होंने कहा कि शिक्षकों की समस्याओं के समाधान के लिए संगठन के साथ समन्वय स्थापित कर सभी समस्याओं के निराकरण का हरसंभव प्रयास किया जाएगा। वहीं, ब्लॉक अध्यक्ष निजाम खान ने खंड शिक्षा अधिकारी के समक्ष चल रही पदोन्नति प्रक्रिया में टीईटी एवं नॉन-टीईटी शिक्षकों के संबंध में स्थिति स्पष्ट किए जाने का मुद्दा उठाया।

इस पर खंड शिक्षा अधिकारी वेद प्रकाश यादव ने बताया कि शासन से वर्तमान में प्राप्त निर्देशों के अनुरूप ही सूचनाएं संकलित की जा रही हैं। उन्होंने शिक्षकों एवं संगठन के साथ सकारात्मक समन्वय बनाकर कार्य करने की बात कही। प्रतिनिधिमंडल ने भी शिक्षा व्यवस्था को बेहतर बनाने तथा शिक्षक हितों से जुड़े विषयों पर सहयोग का भरोसा जताया।

इस मौके पर शिक्षा मित्र वेलफेयर एसोसिएशन के ब्लॉक अध्यक्ष प्रदीप यादव, उत्तर प्रदेशीय प्राथमिक शिक्षक संघ के ब्लॉक सह-संरक्षक फैज उल्लाह अंसारी, उपाध्यक्ष विनय पाण्डेय, लईक अहमद एवं रूप नारायण बौद्ध, कोषाध्यक्ष मुहम्मद मुजतबा अंसारी, लेखाकार रमन तिवारी, चित्र सेन राय, संगठन मंत्री राजमणि यादव, प्रवक्ता हरिश्चन्द्र यादव सहित अन्य शिक्षक प्रतिनिधि उपस्थित रहे।

भ्रष्टाचार की फाइलों के नीचे दबी नौनिहालों की भूख

- डेढ़ साल बाद भी दो कदम नहीं चल पाया जिलाधिकारी का आदेश

यूथ इंडिया, सुल्तानपुर

जिले के बेसिक शिक्षा में भ्रष्टाचार का दीमक महकमे को खोखला कर रहा है, वहीं बच्चों के निवाले पर डाका डालने वाले रसूखदारों के सामने प्रशासनिक आदेश भी बौना साबित हो रहा हैं। तत्कालीन जिलाधिकारी कुमार हर्ष द्वारा संदीप यादव (संविदा कर्मी, एम.डी.एम. डी.सी.) के खिलाफ जारी किया गया कड़ा जांच आदेश आज डेढ़ वर्ष बीत जाने के बाद भी कांपता हुआ भी दो कदम आगे नहीं बढ़ सका है। अचरज की बात यह है कि नौनिहालों को न्याय मिलने और भ्रष्टाचारियों को जेल भेजने के बजाय, मासूमों की भूख को फाइलों के नीचे दबाकर दफन कर दिया गया है।

ममता सिंह (निवासी आजमगढ़) द्वारा दी गई शिकायती प्रार्थना पत्र के आधार पर जिलाधिकारी कार्यालय सुल्तानपुर ने एक कार्यालय आदेश (पत्रांक- 2477-79/2025-26) जारी किया था। इसमें एमडीएम जिला समन्वयक संदीप यादव पर 05 बेहद गंभीर और संगीन आरोप लगाए गए थे। मिड-डे मील योजना के लेजर रजिस्टर वितरण एवं अंकित धनराशि में भारी अनियमितता। अशासकीय जूनियर स्कूल, बेसिक के प्राइमरी एवं जूनियर स्कूलों को आवंटित कन्वर्जन कॉस्ट/खाद्यान्न भेजने में अवैध वसूली और घूसखोरी। एमडीएम खातों में ट्रांसफर होने वाली धनराशि को पक्षपातपूर्ण ढंग से रोककर सरकारी धन के ब्याज का गबन करना। भ्रष्टाचार की अकूत काली कमाई से बेनामी जमीनों और संपत्तियों का अंबार लगाना। अपनी पत्नी को फर्जी और कूटरचित (जाली) शैक्षणिक दस्तावेजों के सहारे अशासकीय सहायता प्राप्त विद्यालय में अवैध रूप से नियुक्त कराना।

मामले की गंभीरता को देखते हुए जिलाधिकारी ने चार सदस्यीय उच्चस्तरीय जांच समिति का गठन किया था, जिसमें शामिल थे। ज्वाइंट मजिस्ट्रेट (अध्यक्ष), उप जिलाधिकारी सदर (सदस्य), वरिष्ठ कोषाधिकारी सुल्तानपुर (सदस्य), जिला बेसिक शिक्षा अधिकारी सुल्तानपुर (सदस्य)। समिति को स्पष्ट निर्देश थे कि एक सप्ताह के भीतर साक्ष्यों सहित जांच आख्या उपलब्ध कराई जाए। लेकिन एक सप्ताह तो दूर, आज 18 महीने बाद भी जांच जस की तस लटकी हुई है।

इस पूरे मामले में सबसे बड़ा और चैंकाने वाला मोड़ जिला बेसिक शिक्षा अधिकारी (बीएसए) का रुख है। पीड़ित और स्थानीय लोगों का आरोप है कि इस महाभ्रष्टाचार के खेल में संदीप यादव को बेसिक शिक्षा अधिकारी का पूरा और खुला संरक्षण मिला हुआ है। लोगो में कौतूहल है कि जो बेसिक शिक्षा अधिकारी खुद इस उच्चस्तरीय जांच समिति के सम्मानित सदस्य हैं, और जो अपने ही विभाग के एक संविदा कर्मी के भ्रष्टाचार की जांच तक पूरी नहीं करवा पा रहे हैं, उनसे भला न्याय की क्या उम्मीद की जाए?

यह मामला सिर्फ कागजी हेराफेरी का नहीं है, यह उन गरीब मासूम बच्चों के हक का है जो स्कूलों में दोपहर के भोजन (मिड-डे मील) के भरोसे आते हैं। एक तरफ नौनिहालों की चीख और उनकी भूख है, तो दूसरी तरफ विभाग के आला अफसरों की शह पर मुस्कुराता हुआ भ्रष्टाचार।

अब देखना यह है कि क्या सूबे के मुखिया योगी आदित्यनाथ के जीरो टॉलरेंस के दावों के तहत सुल्तानपुर का यह ठंडे बस्ते में पड़ा मामला दोबारा खुलेगा? या फिर इन नौनिहालों की भूख इसी तरह फाइलों के नीचे सिसकती रहेगी?

बीआरपी इंटर कॉलेज में श्रीराम जन्मोत्सव प्रसंग सुन भावुक हुए श्रद्धालु

यूथ इंडिया, जौनपुर



बीआरपी इंटर कॉलेज परिसर में चल रही श्रीराम कथा के दौरान श्रीराम जन्म महोत्सव का प्रसंग सुनकर श्रद्धालु भावुक हो गए। पूरा पंडाल 'जय श्रीराम' और 'सिया राम, जय राम, जय जय राम' के जयघोष से गूंज उठा।

कथा व्यास पूज्य शांतनु जी महाराज ने शिव-पार्वती संवाद के माध्यम से योग, साधना और आत्मचिंतन का महत्व समझाया। उन्होंने कहा कि अहंकार मनुष्य के पतन का प्रमुख कारण है, जबकि विनम्रता और संयम ही सफलता का मार्ग प्रशस्त करते हैं।

भक्ति की महिमा का वर्णन करते हुए महाराज जी ने कहा कि सच्ची भक्ति के लिए धैर्य, श्रद्धा और समर्पण जरूरी है। प्रभु की प्राप्ति बाहरी आडंबर से नहीं, बल्कि निर्मल मन और सच्चे आचरण से होती है।

नारद जी के प्रसंग से अहंकार के दुष्परिणाम समझाते हुए उन्होंने कहा कि जब व्यक्ति अपनी प्रशंसा को ही महानता मान लेता है, तब विवेक नष्ट होने लगता है। प्रशंसा को जिम्मेदारी समझकर और विनम्र बनना चाहिए।

श्रीराम जन्मोत्सव आते ही पूरा वातावरण भक्तिमय हो गया। श्रद्धालु भजन-कीर्तन पर झूम उठे और आंखों से अश्रुधारा बहने लगी।

इस धार्मिक आयोजन की विशेष बात यह है कि ग्यारह करोड़ बार श्रीराम नाम लिखने का संकल्प भी लिया गया है।

वरिष्ठ भाजपा नेता एवं समाजसेवी ज्ञान प्रकाश सिंह के सौजन्य से आयोजित यह कथा जौनपुर में आस्था और आध्यात्मिक चेतना का संदेश दे रही है।

कृपा शंकर सिंह भाजपा नेता सतीश सिंह डॉ विनोद कनौजिया ज्ञान प्रकाश सिंह बड़े भाई भुवनेश्वर सिंह दीपक सिंह सुमित सिंह सुनील अमित सिंह सिंह शिवा सिंह रमेश सिंह बबलू दुबे आशुतोष सिंह नीरज श्रीवास्तव अमन सिंह लोग उपस्थित रहे।

डीएम व एसपी ने एमएलसी चुनाव के मतदान केंद्रों का लिया जायजा

यूथ इंडिया। कन्नौज



उत्तर प्रदेश विधान परिषद के आगरा खंड स्नातक एवं आगरा खंड शिक्षक निर्वाचन क्षेत्र के द्विवार्षिक निर्वाचन को लेकर जिला निर्वाचन अधिकारी आशुतोष मोहन अग्निहोत्री एवं पुलिस अधीक्षक विनोद कुमार ने संयुक्त रूप से विभिन्न मतदान केंद्रों का निरीक्षण कर निर्वाचन संबंधी तैयारियों एवं व्यवस्थाओं का जायजा लिया।

इस दौरान उन्होंने नगर पंचायत तिर्वा कार्यालय, क्षेत्र पंचायत उमर्दा सहित अन्य मतदान केंद्रों का निरीक्षण कर संबंधित अधिकारियों से व्यवस्थाओं के संबंध में जानकारी प्राप्त की।

निरीक्षण के दौरान जिला निर्वाचन अधिकारी ने मतदान केंद्रों पर विद्युत आपूर्ति, पेयजल, प्रकाश व्यवस्था, जनरेटर, कंट्रोल रूम तथा पोलिंग पार्टियों के ठहरने सहित अन्य आवश्यक सुविधाओं की उपलब्धता की समीक्षा की।

उन्होंने संबंधित अधिकारियों को निर्देशित किया कि सभी मतदान केंद्रों पर मूलभूत सुविधाएं समय से सुनिश्चित की जाएं, ताकि मतदान कार्मिकों एवं मतदाताओं को किसी प्रकार की असुविधा का सामना न करना पड़े।

जिला निर्वाचन अधिकारी ने बताया कि उत्तर प्रदेश विधान परिषद के आगरा खंड स्नातक एवं आगरा खंड शिक्षक निर्वाचन के लिए 23 अक्टूबर को प्रातः 8 बजे से अपराह्न 4 बजे तक मतदान संपन्न कराया जाएगा।

डीईओ ने बताया कि वमतगणना की तिथि 27 अक्टूबर निर्धारित है। उन्होंने बताया कि निर्वाचन प्रक्रिया को निर्धारित समयसीमा के अंतर्गत 31 अक्टूबर से पूर्व पूर्ण किया जाना है।

उन्होंने निर्देशित किया कि भारत निर्वाचन आयोग द्वारा जारी दिशा-निर्देशों का अक्षरशः अनुपालन सुनिश्चित किया जाए।

उन्होंने स्पष्ट किया कि निर्वाचन जैसे महत्वपूर्ण कार्य में किसी भी स्तर पर लापरवाही अथवा शिथिलता स्वीकार नहीं की जाएगी।

गंगा को स्वच्छ रखने के लिए भू-विसर्जन अभियान को मिल रहा जनसमर्थन, युवाओं ने संभाली कमान

- मूर्ति नहीं, यह भगवान हैं, जन-जन के प्राण हैं' के नारे के साथ घर-घर से एकत्र की जा रही पूजन सामग्री और खंडित मूर्तियां

यूथ इंडिया। छिबरामऊ



गंगा और अन्य नदियों को प्रदूषण से बचाने के उद्देश्य से चलाया जा रहा भू-विसर्जन अभियान अब जनसमर्थन हासिल कर रहा है। शक्तिपीठ गमा देवी से जुड़े श्रद्धालु सेवा समिति के माध्यम से कई दशकों से धार्मिक पूजन सामग्री और खंडित मूर्तियों को नदियों में प्रवाहित करने के बजाय भूमि में विसर्जित करने के लिए लोगों को जागरूक किया जा रहा है।

इस अभियान में अब नगर के युवाओं और समाजसेवियों की भागीदारी भी लगातार बढ़ रही है।अभियान से जुड़े लोगों का कहना है कि नदियों में पूजन सामग्री, फूल-पत्तियां और मूर्तियां प्रवाहित करने से जल प्रदूषण बढ़ता है। रसायन शास्त्र की डॉ. अजीता त्रिपाठी अवस्थी ने भी मूर्तियों में इस्तेमाल होने वाले रसायनों और उनमें लगी कीलों से जलीय जीवों को होने वाले नुकसान की ओर ध्यान दिलाया था। उनका कहना है कि धार्मिक आस्था के साथ पर्यावरण संरक्षण का ध्यान रखना भी जरूरी है।

शक्तिपीठ गमा देवी के पुजारी पंडित बनारसी दास शास्त्री ने गंगा बचाओ अभियान के तहत घर-घर और गली-गली जाकर लोगों से पूजन सामग्री एवं खंडित मूर्तियां एकत्र करने की पहल की। गंगा की स्वच्छता के लिए उनके प्रयासों के चलते उन्हें 'भागीरथी' की उपाधि से भी नवाजा गया। उनके प्रयासों से प्रेरित होकर युवा वर्ग और नगर के समाजसेवी भी अभियान से जुड़ने लगे। वंदे मातरम आशु दीक्षित भी लंबे समय से इस अभियान में सक्रिय हैं। उनके प्रयासों से रिक्शे के माध्यम से गली-गली से पूजन सामग्री और खंडित मूर्तियां एकत्र की जाती हैं। इसके बाद नगर पालिका और उपजिलाधिकारी छिबरामऊ के सहयोग से निर्धारित तालाब में पूजन सामग्री एवं खंडित मूर्तियों का भू-विसर्जन कराया जाता है। इसके साथ ही वह गौसेवा के लिए खाद्य सामग्री एकत्र कर गौशाला में भी पहुंचाते हैं।

इस अभियान में आशु दीक्षित वंदे मातरम, पंडित बनारसी दास शास्त्री, अमित प्रकाश तिवारी, मदन वर्मा, प्रशांत यादव, सहदेव सिंह भदौरिया, मुन्ना गुप्ता, आर्मी शुक्ला, राधा यादव, विकास दुबे सहित अन्य लोग सहयोग कर रहे हैं। सभी ने लोगों से अभियान में भागीदारी निभाने और गंगा सहित अन्य नदियों को स्वच्छ बनाए रखने की अपील की।

प्रभु श्रीराम की मर्यादा अनुकरणीयः मनोज दीक्षित

यूथ इंडिया। कन्नौज



श्री आदर्श रामलीला समिति पुरानी गल्ला मन्डी गुरसहायगंज मे श्री राम राज्याभिषेक पर कन्नौज के प्रमुख इत्र व्यवसायों, आशा ग्रुप के मनोज दीक्षित को समिति के पदाधिकारियो ने सम्मानित किया।

इस मौके पर अपने सम्बोधन मे प्रमुख उद्योग पति मनोज दीक्षित ने कहा कि प्रभु श्री राम ने अपने जीवन काल मे जिस तरह मर्यादा का पालन किया उससे उनको मर्यादा पुरूषोत्तम कहा गया।

श्रीराम ने युद्ध के समय भी अपने विरोध मे खडे रावण के प्रति पूरी सद्भयता दिखाई इसीलिए राम की पूजा होती है।

श्री दीक्षित ने कहा कि मानस के माध्यम से हमे जीवन जीने का तरीका आता है। राम लीला के माध्यम से हम सैकडो वर्षो से राम की लीला देख रहे है लेकिन रामलीला का क्रेज वैसा ही बना हुआ है।

श्री आदर्श राम लीला समिति के राजीव द्विवेदी ने श्री दीक्षित को शाल एवं राम नामी पटका पहनाकर सम्मानित किया। श्री दीक्षित को भगवान श्री राम का चित्र भेंट किया गया।

एमएलसी निर्वाचन के लिए कलेक्ट्रेट से रवाना हुईं पोलिंग पार्टियां

यूथ इंडिया। कन्नौज



उत्तर प्रदेश विधान परिषद के आगरा खंड स्नातक एवं आगरा खंड शिक्षक निर्वाचन क्षेत्र के द्विवार्षिक निर्वाचन-2026 के दृष्टिगत आज कलेक्ट्रेट परिसर से पोलिंग पार्टियों को निर्धारित मतदान स्थलों के लिए रवाना किया गया।

निर्वाचन प्रक्रिया को सुचारु रूप से सम्पन्न कराने के लिए संबंधित कार्मिकों को उनके निर्धारित मतदान स्थलों पर पहुंचकर आवश्यक व्यवस्थाएं सुनिश्चित करने के निर्देश दिए गए।

जनपद में आगरा खंड शिक्षक निर्वाचन क्षेत्र के अंतर्गत कुल 08 मतदान स्थल निर्धारित हैं, जिन पर कुल 1,820 मतदाता अपने मताधिकार का प्रयोग करेंगे। इनमें 1,388 पुरुष एवं 432 महिला मतदाता शामिल हैं।

आगरा खंड स्नातक निर्वाचन क्षेत्र के अंतर्गत जनपद में कुल 12 मतदान स्थल निर्धारित किए गए हैं, जहां कुल 7,831 मतदाता पंजीकृत हैं। इनमें 5,445 पुरुष एवं 2,386 महिला मतदाता शामिल हैं।

इस प्रकार दोनों निर्वाचन क्षेत्रों को मिलाकर जनपद में कुल 20 मतदान स्थलों पर 9,651 मतदाता अपने मताधिकार का प्रयोग करेंगे।

जिला निर्वाचन अधिकारी आशुतोष मोहन अग्निहोत्री ने कहा कि उत्तर प्रदेश विधान परिषद के आगरा खंड स्नातक एवं आगरा खंड शिक्षक निर्वाचन क्षेत्र के द्विवार्षिक निर्वाचन का मतदान 23 अक्टूबर को प्रातः 8 बजे से सायं 4 बजे तक सम्पन्न होगा।

उन्होंने संबंधित अधिकारियों को निर्देशित किया कि मतदान स्थलों पर आवश्यक व्यवस्थाएं सुनिश्चित रखते हुए निर्वाचन प्रक्रिया से संबंधित सभी दायित्वों का समयबद्ध एवं प्रभावी ढंग से निर्वहन किया जाए।

26 को होगा जनपद स्तरीय युवा उत्सव

यूथ इंडिया। कन्नौज

युवा कल्याण विभाग कन्नौज द्वारा विकसित भारत युवा लीडर डायलॉग के अंतर्गत आयोजित होने वाले राष्ट्रीय स्तर के कार्यक्रम के क्रम में जनपद स्तरीय युवा उत्सव का आयोजन किया जा रहा है।

जिला युवा कल्याण एवं प्रादेशिक विकास दल अधिकारी अमित कुमार सिंह ने जानकारी देते हुए बताया कि इस वर्ष युवा उत्सव की थीम नशा मुक्त युवा फॉर विकसित भारत निर्धारित की गई है।

उन्होंने बताया कि जनपद स्तरीय युवा उत्सव का आयोजन 26 अक्टूबर को प्रातः 09 बजे से सरस्वती विद्या मंदिर, सिंह वाहिनी रोड के हॉल में किया जाएगा।

उन्होंने बताया कि कार्यक्रम के अंतर्गत लोकनृत्य (समूह), लोकगीत (समूह), नवाचार नाटक (समूह), पेंटिंग एवं कविता लेखन सहित विभिन्न विधाओं में युवाओं को अपनी प्रतिभा प्रदर्शित करने का अवसर मिलेगा।

जिला युवा कल्याण एवं प्रादेशिक विकास दल अधिकारी ने बताया कि प्रतियोगिताओं में प्रतिभाग करने के इच्छुक युवा अपनी प्रतिभा एवं कौशल के माध्यम से जनपद का नाम रोशन कर सकते हैं।

उन्होंने जनपद के समस्त पात्र युवाओं से अपील की कि वे अधिक से अधिक संख्या में युवा उत्सव में प्रतिभाग करें।

सांसद प्रकाश पाल का अखिलेश यादव पर हमला

कानपुर। राज्यसभा सांसद प्रकाश पाल ने समाजवादी पार्टी के राष्ट्रीय अध्यक्ष अखिलेश यादव पर निशाना साधते हुए आजम खान से जेल में मुलाकात को लेकर सवाल उठाए हैं। प्रकाश पाल ने आरोप लगाया कि अखिलेश यादव की इस मुलाकात से समाजवादी पार्टी के बारे में यह संदेश जा रहा है कि वह अपराध के मामलों में आरोपित और सजा पाए लोगों के साथ खड़ी है। उन्होंने इस घटनाक्रम को लेकर सपा नेतृत्व की राजनीतिक रणनीति पर भी सवाल खड़े किए।

जनगणना के लिए कन्नौज में प्रगणकों और पर्यवेक्षकों का प्रशिक्षण शुरू

- दो दिनों में 24 बैचों का शुभारंभ

यूथ इंडिया। कन्नौज



जनगणना के द्वितीय चरण जनसंख्या गणना की तैयारियों के तहत जनपद कन्नौज में प्रगणकों एवं पर्यवेक्षकों का तीन दिवसीय प्रशिक्षण कार्यक्रम आज शुरू हो गया।

21 अक्टूबर को नगर पालिका परिषद कन्नौज में 2, तहसील तिर्वा में 7, नगर पंचायत समधन में 1 तथा नगर पंचायत तिर्वागंज में 1 बैच का शुभारंभ हुआ। 22 अक्टूबर को तहसील कन्नौज में 5 और तहसील छिबरामऊ में 8 बैच शुरू किए गए। इस प्रकार दो दिनों में कुल 24 प्रशिक्षण बैचों का शुभारंभ हो चुका है।

प्रशिक्षण के दौरान फील्ड ट्रेनर्स द्वारा प्रगणकों एवं पर्यवेक्षकों को जनगणना प्रक्रिया, गणना ब्लॉक, प्रश्नावली में सूचनाएं दर्ज करने तथा डिजिटल माध्यम से गणना करने की जानकारी दी जा रही है। साथ ही आंकड़ों की शुद्धता, पूर्णता और गोपनीयता बनाए रखने के निर्देश भी दिए जा रहे हैं।

जनगणना-2027 के द्वितीय चरण में 16 से 30 नवंबर तक नागरिकों को स्व-गणना की ऑनलाइन सुविधा मिलेगी। इसके बाद 1 दिसंबर से 4 जनवरी 2027 तक प्रगणक घर-घर जाकर जनसंख्या गणना करेंगे। जनपद में प्रशिक्षण कार्यक्रम चरणबद्ध तरीके से संचालित किए जा रहे हैं, ताकि जनगणना का कार्य प्रभावी, पारदर्शी और समयबद्ध ढंग से पूरा हो सके।

सिडको के अवर अभियंता के खिलाफ एफआईआर दर्ज

यूथ इंडिया। कन्नौज

पुलिस अधीक्षक विनोद कुमार के निर्देश पर सिडको द्वारा कराए जा रहे निर्माण कार्यों में भ्रष्टाचार और धन उगाही के आरोप में अवर अभियंता कमल बाबू के खिलाफ बुधवार की देर रात सदर कोतवाली में रिपोर्ट दर्ज की गई।

अवर अभियंता पर आरोप है कि उन्होंने पीएम श्री विद्यालय की प्रधानाध्यापिका से निर्माण कार्य एवं विभागीय सत्यापन के एवज में बीस हजार रुपए की मांग की थी।

जानकारी मिली है कि यूपी सिडको के प्रभारी कार्मिक प्रबन्धक मनोज मिश्रा के सामने यह मामला लाया गया जिसमे उन्होंने इस पूरे मामले की जांच कराई। जांच के दौरान कमल बाबू की व्हाट्सएप चैट, ऑडियो रिकॉर्डिंग, वॉयस रिकॉर्डिंग से जुड़े डिजिटल साक्ष्य का परीक्षण किया गया। जांच में आरोपों की पुष्टि हुई। जांच के दौरान प्रधानाध्यापिका ने भी इसकी पुष्टि की।

इस मामले में सदर कोतवाली में प्रभारी सहायक अभियंता शिवानंद दुबे द्वारा दी गई तहरीर पर अवर अभियंता कमल बाबू के खिलाफ लोक सेवक पद का दुरुपयोग, अपराधिक शन्यंत्र के आरोपों के तहत रिपोर्ट दर्ज की गई।

इस मामले में समाज कल्याण राज्यमंत्री असीम अरुण ने कहा है कि प्रदेश सरकार भ्रष्टाचार के खिलाफ कठोर कदम उठा रही है। उन्होंने कहा कि भ्रष्टाचारी की जगह सिर्फ जेल है।

एमएलसी चुनाव से पहले वोटर लिस्ट में गड़बड़ी का आरोप

कन्नौज। एमएलसी चुनाव से पहले मतदाता सूची में कथित गड़बड़ी को लेकर सियासत गरमा गई है। सपा नेता अनिल पाल ने भाजपा नेता हरीबक्स सिंह के शिक्षक बेटे विवेक सिंह का नाम दो अलग-अलग बूथों की मतदाता सूची में दर्ज होने का आरोप लगाया है। उन्होंने इसके साक्ष्य भी जारी किए हैं। अनिल पाल के मुताबिक, बूथ संख्या 239 पर क्रमांक 519 और बूथ संख्या 240 पर क्रमांक 902 पर विवेक सिंह का नाम दर्ज है। उन्होंने इसे मतदाता सूची में गड़बड़ी बताते हुए प्रशासन पर पक्षपात करने का आरोप लगाया है। सपा नेता अनिल पाल ने मामले की निष्पक्ष जांच कराकर जिम्मेदार लोगों के खिलाफ कार्रवाई की मांग की है। चुनाव से ठीक पहले लगाए गए इन आरोपों को लेकर राजनीतिक हलचल तेज हो गई है। हालांकि, दोनों प्रविष्टियां एक ही व्यक्ति की हैं या नहीं और मतदाता सूची में नियमानुसार क्या कार्रवाई बनती है, इसकी आधिकारिक पुष्टि होना बाकी है।

दुर्गा जागरण में माता रानी के भजनों पर झूमे श्रद्धालु

यूथ इंडिया। सौरिख



सकरावा कस्बे के मिश्राना मोहल्ले में बुधवार रात को आयोजित दुर्गा जागरण में भक्ति की धारा बही। माता रानी के भजनों और जयकारों से पूरा माहौल भक्तिमय हो गया। पिंटू मिश्रा के नेतृत्व में हुए आयोजन में बड़ी संख्या में श्रद्धालु शामिल हुए। भक्तों ने पूरी रात माता रानी के भजनों का आनंद लिया और भक्ति में लीन होकर झूमते नजर आए।

जागरण में बाहर से आए कलाकारों ने माता रानी के एक से बढ़कर एक भजन प्रस्तुत कर श्रद्धालुओं को भावविभोर कर दिया। भक्ति गीतों की धुन पर भक्त झूमते और नाचते रहे। इस दौरान माता रानी की आकर्षक झांकियां भी सजाई गई, जो श्रद्धालुओं के आकर्षण का केंद्र रहीं। पूरी रात जय माता दी के जयकारों से क्षेत्र गूंजता रहा और आयोजन स्थल पर उत्साह का माहौल बना रहा।

कार्यक्रम में मोहित गुप्ता, विजय यादव,वीनू, राहुल, दीपक, राज मिश्रा, अनुपम मिश्रा, राज गुप्ता, रोहित और दीप मिश्रा समेत कई लोग मौजूद रहे।

वहीं, सुरक्षा व्यवस्था बनाए रखने के लिए सकरावा थाना प्रभारी भागमल सिंह पुलिस बल के साथ तैनात रहे। श्रद्धालुओं ने माता रानी के चरणों में शीश नवाकर परिवार की सुख-समृद्धि और खुशहाली की कामना की।

कभी नही खिंचाया फोटो और न कराई पूजा, ऐसे थे मौनी स्वामी कूंडी वाले महाराज

- 62वीं पुण्यतिथि पर विशेष

यूथ इंडिया। कन्नौज

(प्रकाश शर्मा)



कन्नौज सनातन संस्कृति की ऐसी पुण्य भूमि है जहां कई महान संतो ने जन्म लेकर पूरी दुनिया मे नाम रोशन किया और यह पुण्य भूमि ऐसी तपस्थली है जहां मौनी स्वामी कूंडी वाले महाराज हुए जिन्होने न तो कभी फोटो खिंचाया और न ही अपनी पूजा कराई।

दशकें बीत जाने के बाद आज भी कूंडी बाले स्वामी जी को श्रद्धा के साथ याद किया जाता है। मेरे पूज्य पिता स्व0 गंगा विष्णु शर्मा, जो स्वामी जी के भक्त थे, बताते थे कि स्वामी जी का ध्यान करते ही उनकी समीपता का प्रत्यक्ष अनुभव होता था। महाराज जी का इशारा था कि संसार में लिप्त न हो, उदासीन होकर रहो। सबकी भलाई की बात सोचो, यदि भलाई न कर सको तो बुराई न करो। किसी को धोखा देने के बजाय स्वयं धोखा खाने की बात कहते थे।

स्वामी जी भगवान पर पूरा भरोसा रखने की बात कहते थे। तुलसी रामायण की इस चौपाई राम कीन्ह चाहे सोई होई, करै अन्यथा असनहि कोई लिखकर घर मे टांगने की बात कहते थे।

श्री स्वामी जी पैर नही छुआते थे। महिलाओं का आश्रम पर आने की मनाही थी। स्वामी जी पांच घरो से भिक्षा ग्रहण करने जब जाते थे तभी महिलाए दर्शन करती थी। मैया रोटी घर के दरवाजे पर पहुँच कर बोलते थे यदि आवाज आ गई तो रूकते थे अन्यथा चल देते थे।

ऐसा मानते है कि श्री स्वामी हीरानन्द महाराज के साथ कूडी बाले महाराज कन्नौज आये थे।हमेशा स्वामी जी मौन रहते थे और गीता प्रेस गोरखपुर की पुस्तके पढने की सीख देते थे।स्वामी जी ने कभी अपनी पूजा नही कराई और न ही गुरू पूर्णिमा पर दक्षिणा ली।

मृत्यु से पूर्व स्वामी जी ने अपने भक्तो से कहा था क उनका शरीर जलाया न जाये बल्कि जल प्रवाह किया जाये। मरणोपरान्त कोई भण्डारा, समाधि, फोटो न खींची जाये।

भक्तो ने स्वामी जी की आज्ञा का पालन किया लेकिन स्वामी जी के शिष्य नारायण स्वामी की प्रेरणा से कनपटियापुर स्थित उनकी तप स्थली पर वस्त्र समाधि बनाई गई जहां पर प्रतिवर्ष अश्विन मास शुक्ल पक्ष तेरस को पुण्य तिथि का आयोजन किया जाता है जिसमें अखण्ड रामायण पाठ और नमन कार्यक्रम आयोजित किया जाता है।

सिकंदरपुर के 57 लाभार्थियों के खाते में पहुंची पीएम आवास योजना की दूसरी किस्त

- जनवरी में 177 लाभार्थियों को मिली थी पहली किस्त, शेष लाभार्थियों को भी जल्द मिलेगी धनराशि

यूथ इंडिया। सिकंदरपुर, कन्नौज



नगर पंचायत सिकंदरपुर में प्रधानमंत्री आवास योजना-2 के तहत 57 लाभार्थियों के बैंक खातों में एक-एक लाख रुपये की दूसरी किस्त जारी कर दी गई है। इससे पात्र लाभार्थियों को अपने पक्के मकान का निर्माण आगे बढ़ाने में मदद मिलेगी। नगर पंचायत अध्यक्ष ठाकुर हरिहर सिंह ने जानकारी देते हुए बताया कि जनवरी माह में प्रधानमंत्री आवास योजना-2 के अंतर्गत नगर पंचायत के 177 लाभार्थियों के खातों में पहली किस्त के रूप में एक-एक लाख रुपये भेजे गए थे।

इनमें से 57 लाभार्थियों ने धनराशि का उपयोग कर अपने मकानों का निर्माण शुरू करा दिया था। इन लाभार्थियों की जियोटैगिंग की प्रक्रिया समय से पूरी हो गई थी, जिसके बाद भारत सरकार की ओर से उनके खातों में दूसरी किस्त के रूप में एक-एक लाख रुपये हस्तांतरित कर दिए गए हैं।

अध्यक्ष ने बताया कि शेष लाभार्थियों की जियोटैगिंग की प्रक्रिया भी पूरी कर ली गई है। जल्द ही उनके खातों में भी योजना की दूसरी किस्त की धनराशि भेजे जाने की उम्मीद है। 57 लाभार्थियों के खातों में दूसरी किस्त पहुंचने पर नगर पंचायत अध्यक्ष ठाकुर हरिहर सिंह ने उत्तर प्रदेश के मुख्यमंत्री योगी आदित्यनाथ और देश के प्रधानमंत्री नरेंद्र मोदी के प्रति आभार व्यक्त किया।

न्यायालय के आदेश पर मारपीट, लूटपाट और आगजनी की रिपोर्ट दर्ज

यूथ इंडिया। सौरिख

कस्बे के सदर बाजार में मारपीट, लूटपाट और दुकान में आग लगाने के मामले में न्यायालय के आदेश पर पुलिस ने रिपोर्ट दर्ज कर जांच शुरू कर दी है।

सदर बाजार निवासी हरिशंकर गुप्ता पुत्र वीरेंद्र गुप्ता और उनकी पत्नी रश्मि गुप्ता ने न्यायालय की शरण लेकर आरोपियों के खिलाफ कार्रवाई की मांग की थी।

पीड़ित दंपती के अनुसार, 29 मई की रात करीब 10:15 बजे लोहिया नगर निवासी किरन गुप्ता पत्नी स्वर्गीय गिरजाशंकर गुप्ता, कन्हैया उर्फ राज गुप्ता, कंचन उर्फ रिया, निशी उर्फ तान्या तथा दो अज्ञात लोग लाठी-डंडे और धारदार हथियार लेकर उनके घर पहुंचे। आरोप है कि हमलावरों ने घर के बाहर लगे सीसीटीवी कैमरों को तोड़ दिया और अंदर घुसकर जान से मारने की नीयत से चाकू आदि से हमला करते हुए मारपीट की। इस दौरान रश्मि गुप्ता और उनके पुत्र को गंभीर चोटें आईं। आरोपियों पर सोने की जंजीर और कानों के कुंडल छीनने तथा धमकी देकर फरार होने का भी आरोप लगाया गया है।

पीड़ितों ने आरोप लगाया कि 11 जून की रात करीब नौ बजे रंजिश के चलते किरन गुप्ता, राज गुप्ता, रिया और निशी ने धारदार हथियार से दुकान का शटर काट दिया और मकान सहित उन्हें जिंदा जलाने के उद्देश्य से दुकान में आग लगा दी। आग की लपटें देखकर पड़ोसियों ने शोर मचाया तो आरोपी हथियार लेकर मौके से भाग गए। पीड़ित दंपती का कहना है कि पुलिस द्वारा कार्रवाई न किए जाने पर उन्हें न्यायालय की शरण लेनी पड़ी। न्यायालय के आदेश पर पुलिस ने गुरुवार को रिपोर्ट दर्ज कर मामले की जांच-पड़ताल शुरू कर दी है।

युवक की मौत के मामले में नया मोड़, पुलिस ने हत्या के बजाय हिट एंड रन माना केस

कानपुर। युवक को कार की छत पर लटकाकर करीब डेढ़ किलोमीटर तक दौड़ाने और उसकी मौत के मामले में नया मोड़ सामने आया है। पुलिस ने शुरुआती जांच के आधार पर इस घटना को हिट एंड रन का मामला माना है। अधिकारियों के मुताबिक, तेज रफ्तार कार के सामने अचानक युवक आ गया था, जिसके बाद वाहन की टक्कर से वह पहले बोनट और फिर कार की छत पर जा पहुंचा। आरोप है कि घटना के बाद कार सवारों ने वाहन रोकने के बजाय उसे तेज गति से दौड़ाना जारी रखा। करीब 1.5 किलोमीटर तक चलने के बाद युवक कार से नीचे गिर गया और आरोपी मौके से भाग निकले। गंभीर चोटें आने के कारण युवक की मौत हो गई। मामले की जांच के दौरान पुलिस अब तक सामने आए तथ्यों के आधार पर घटना की परिस्थितियों का दोबारा आकलन कर रही है।

तीन दिन तक घायल बंदर का किया इलाज, मौत के बाद हिंदू रीति-रिवाज से किया अंतिम संस्कार

- सिकंदरपुर में युवाओं ने पेश की मानवता की मिसाल, काली नदी पर स्नान कराकर की पूजा-अर्चना

यूथ इंडिया। सिकंदरपुर, कन्नौज



नगर पंचायत सिकंदरपुर में मानवता और जीवों के प्रति संवेदना की मिसाल देखने को मिली। यहां तीन मंजिला छत से अचानक गिरकर एक बंदर गंभीर रूप से घायल हो गया।

स्थानीय युवाओं ने उसकी जान बचाने के लिए लगातार तीन दिनों तक इलाज किया और मलहम-पट्टी कर उसकी देखभाल की, लेकिन हालत में सुधार न होने के कारण चौथे दिन बंदर की मृत्यु हो गई।बंदर की मृत्यु के बाद स्थानीय युवाओं ने हिंदू रीति-रिवाज के अनुसार उसका अंतिम संस्कार करने का निर्णय लिया।

युवाओं ने मृत बंदर के शरीर को काली नदी पर ले जाकर स्नान कराया। इसके बाद विधि-विधान से पूजा-अर्चना कर उसका अंतिम संस्कार किया।इस दौरान युवाओं ने जिस तरह घायल बंदर की तीन दिनों तक सेवा की और उसकी मृत्यु के बाद धार्मिक परंपराओं के अनुसार अंतिम संस्कार किया, उसकी क्षेत्र में चर्चा रही। युवाओं के इस प्रयास को जीवों के प्रति दया, सेवा और संवेदनशीलता से जोड़कर देखा जा रहा है।

इस मौके पर राजा सैनी, नरोत्तम यादव, प्रशांत सैनी, अवनी सैनी, हिमांशु यादव, शैलेंद्र सैनी और यूट्यूबर पवन सैनी सहित अन्य लोग मौजूद रहे। युवाओं के इस कार्य ने यह संदेश दिया कि मानवता केवल मनुष्यों तक सीमित नहीं, बल्कि बेजुबान जीवों के प्रति संवेदना और सेवा भी इसका महत्वपूर्ण हिस्सा है।

सम्पादकीय

यूपी भाजपा में सोशल मीडिया और आईटी विभाग का पुनर्गठन

उत्तर प्रदेश में भारतीय जनता पार्टी ने अपने संगठनात्मक ढांचे को और व्यवस्थित करने के उद्देश्य से सोशल मीडिया और सूचना प्रौद्योगिकी (आईटी) विभाग के क्षेत्रीय पदाधिकारियों की नई सूची जारी की है। प्रदेश अध्यक्ष पंकज चौधरी की ओर से गुरुवार को की गई घोषणा में अवध, पश्चिम, बृज, कानपुर, काशी और गोरखपुर समेत छह संगठनात्मक क्षेत्रों के संयोजकों तथा सह-संयोजकों के नाम शामिल किए गए हैं। इन नियुक्तियों के जरिए पार्टी ने डिजिटल माध्यमों पर संगठन की गतिविधियों को बेहतर तरीके से संचालित करने और क्षेत्रीय स्तर पर समन्वय बढ़ाने की दिशा में कदम उठाया है। वर्तमान समय में राजनीतिक दलों के लिए सोशल मीडिया जनसंपर्क, सूचना प्रसार और संगठनात्मक संवाद का एक प्रमुख माध्यम बन चुका है। ऐसे में भाजपा की ओर से नई टीम की घोषणा को डिजिटल संगठन की कार्यप्रणाली को मजबूत करने के प्रयास के रूप में देखा जा रहा है। नई सूची के अनुसार, अवध क्षेत्र में सोशल मीडिया विभाग के संयोजक की जिम्मेदारी प्रशांत तिवारी को दी गई है। उनके साथ रत्नेश अवस्थी, अविनाश गिरी, महेंद्र त्रिपाठी और प्रशांत सिंह सह-संयोजक के रूप में कार्य करेंगे। वहीं, आईटी विभाग के संयोजक के तौर पर ज्योतिर्मय बरतारिया को नियुक्त किया गया है। मनीष मिश्रा और अभय सिंह को इस विभाग में सह-संयोजक बनाया गया है। पार्टी की इस व्यवस्था के तहत सोशल मीडिया और आईटी से संबंधित कार्यों के लिए अलग-अलग पदाधिकारियों को जिम्मेदारी सौंपी गई है। इसका उद्देश्य क्षेत्रीय स्तर पर डिजिटल गतिविधियों का संचालन, संगठन के विभिन्न कार्यक्रमों की जानकारी का प्रसार और कार्यकर्ताओं के बीच बेहतर तालमेल स्थापित करना है।



शरद कटियार
सम्पादक/संस्थापक
यूथ इण्डिया
youthindianews@gmail.com

भाजपा की ओर से जारी सूची में पश्चिम, बृज और कानपुर क्षेत्रों के लिए भी नई जिम्मेदारियां निर्धारित की गई हैं। पश्चिम क्षेत्र में शिवांश श्रीवास्तव को सोशल मीडिया विभाग का संयोजक बनाया गया है, जबकि आईटी विभाग की कमान अंबर स्वामी को सौंपी गई है। बृज क्षेत्र में जितेंद्र सविता सोशल मीडिया संयोजक और कृष्णवीर सिंह आईटी संयोजक की भूमिका निभाएंगे। इसी क्रम में कानपुर क्षेत्र में हर्ष द्विवेदी को सोशल मीडिया विभाग का संयोजक तथा सुरेंद्र विश्वकर्मा को आईटी विभाग का संयोजक नियुक्त किया गया है। इन नियुक्तियों के माध्यम से पार्टी ने संबंधित क्षेत्रों में डिजिटल संचार और तकनीकी गतिविधियों के संचालन के लिए जिम्मेदार पदाधिकारियों का चयन किया है। क्षेत्रीय टीमों की भूमिका संगठनात्मक संदेशों को कार्यकर्ताओं तक पहुंचाने और विभिन्न अभियानों के बीच समन्वय बनाने में महत्वपूर्ण हो सकती है।

नई संगठनात्मक व्यवस्था के तहत काशी क्षेत्र में अतुल पांडेय को सोशल मीडिया विभाग और विजय गुप्ता को आईटी विभाग का संयोजक बनाया गया है। वहीं, गोरखपुर क्षेत्र में सूरज निगम सोशल मीडिया विभाग तथा समीर श्रीवास्तव आईटी विभाग की जिम्मेदारी संभालेंगे। प्रदेश के सभी छह संगठनात्मक क्षेत्रों में संयोजकों और सह-संयोजकों की नियुक्ति के जरिए पार्टी ने डिजिटल कार्यों के लिए क्षेत्रवार जिम्मेदारी निर्धारित की है। सोशल मीडिया विभाग जहां ऑनलाइन संवाद और सूचनाओं के प्रसार से जुड़े कार्यों पर ध्यान केंद्रित करता है, वहीं आईटी विभाग तकनीकी समन्वय और डिजिटल व्यवस्था को संचालित करने में भूमिका निभाता है। नई टीम के गठन से इन दोनों विभागों के बीच बेहतर तालमेल स्थापित करने की अपेक्षा की जा रही है।

उत्तर प्रदेश में भाजपा की नई सोशल मीडिया और आईटी टीम की घोषणा ऐसे समय में हुई है, जब राजनीतिक दलों के लिए डिजिटल माध्यमों का महत्व लगातार बढ़ रहा है। सोशल मीडिया के जरिए पार्टी के कार्यक्रमों, संगठनात्मक गतिविधियों और जनसंपर्क से जुड़ी सूचनाओं को व्यापक स्तर पर पहुंचाया जा सकता है। ऐसे में क्षेत्रीय पदाधिकारियों की नियुक्ति से संगठन के विभिन्न स्तरों के बीच संवाद और समन्वय को व्यवस्थित करने में मदद मिल सकती है। वर्ष 2027 में प्रस्तावित उत्तर प्रदेश विधानसभा चुनाव से पहले राजनीतिक दलों की संगठनात्मक तैयारियां भी महत्वपूर्ण रहेंगी। हालांकि, नई टीम की वास्तविक कार्यप्रणाली और प्रभाव का आकलन उसके कामकाज के आधार पर ही किया जा सकेगा।

प्रधान संपादक

हकलाहट कोई कमजोरी नहीं, बल्कि समझने और स्वीकार करने का विषय है

सुनील कुमार वाजपेयी शिवम

मानव जीवन में वाणी विचारों की अभिव्यक्ति का सबसे महत्वपूर्ण माध्यम है। मनुष्य अपने सुख दुःख, भावनाओं, अनुभवों और विचारों को शब्दों के माध्यम से दूसरों तक पहुँचाता है। किंतु कुछ लोगों के लिए सहज रूप से बोल पाना भी एक चुनौती बन जाता है। ऐसे ही लोगों की एक प्रमुख समस्या है, हकलाहट। हकलाहट के कारण व्यक्ति को बोलते समय किसी ध्वनि, अक्षर अथवा शब्द को दोहराना पड़ सकता है, बोलने में अनावश्यक रुकावट आ सकती है या किसी शब्द को निकालने में कठिनाई हो सकती है। यह समस्या व्यक्ति की बुद्धिमत्ता, प्रतिभा अथवा उसकी योग्यता का प्रमाण नहीं है, फिर भी समाज में व्याप्त भ्रांतियों और उपहास के कारण अनेक लोग मानसिक पीड़ा झेलते हैं।

इसी विषय के प्रति समाज में जागरूकता बढ़ाने, हकलाहट से प्रभावित लोगों के प्रति संवेदनशीलता विकसित करने तथा उनके आत्मसम्मान की रक्षा करने के उद्देश्य से प्रतिवर्ष 22 अक्टूबर को अंतरराष्ट्रीय हकलाहट जागरूकता दिवस मनाया जाता है। यह दिवस हमें याद दिलाता है कि किसी व्यक्ति की पहचान उसकी बोलने की शैली से नहीं, बल्कि उसके विचारों, गुणों, व्यवहार और व्यक्तित्व से होनी चाहिए।

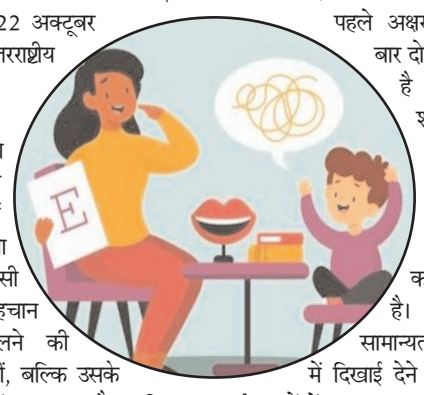

हकलाहट बोलने से संबंधित एक अवस्था है, जिसमें व्यक्ति की वाणी का सामान्य प्रवाह बाधित हो सकता है। बोलते समय ध्वनियों या शब्दांशों की पुनरावृत्ति होना, किसी ध्वनि को खींचकर बोलना अथवा बोलते-बोलते अचानक रुक जाना इसके प्रमुख लक्षण हैं। उदाहरण के लिए, कोई व्यक्ति किसी शब्द को बोलते समय उसके पहले अक्षर को कई बार दोहरा सकता है या किसी शब्द को शुरू करने में कठिनाई अनुभव कर सकता है। हकलाहट सामान्यतः बचपन में दिखाई देने लगती है। कई बच्चों में यह अवस्था विकास के साथ समाप्त हो जाती है, जबकि कुछ बच्चों और वयस्कों में लंबे समय तक बनी रह सकती है।

इसके पीछे मस्तिष्क में वाणी के समन्वय से संबंधित प्रक्रियाओं, आनुवंशिक प्रभावों तथा अन्य विकासात्मक कारकों की भूमिका हो सकती है। यह समझना आवश्यक है कि हकलाहट कोई संक्रामक बीमारी नहीं है। यह व्यक्ति की इच्छाशक्ति की कमी, कम बुद्धि अथवा कमजोर व्यक्तित्व का परिणाम भी नहीं है। हकलाने वाला व्यक्ति भी उतनी ही स्पष्टता से सोच सकता है, जितनी स्पष्टता से कोई अन्य व्यक्ति सोचता है। कई बार उसके मन में विचारों की गति बहुत तेज होती है, लेकिन उन्हें बोलकर व्यक्त करने में कठिनाई आती है। अंतरराष्ट्रीय हकलाहट जागरूकता दिवस को अंग्रेजी में इंटरनेशनल स्टटरिंग अवेयरनेस डे कहा जाता है। इसकी शुरुआत वर्ष 1998 में हुई थी।

इसका उद्देश्य हकलाहट के बारे में सही जानकारी का प्रसार करना, इससे प्रभावित व्यक्तियों के अनुभवों को समाज के सामने लाना और उनके अधिकारों एवं सम्मान के प्रति जागरूकता बढ़ाना है। यह दिवस केवल हकलाने वाले व्यक्तियों के लिए ही महत्वपूर्ण नहीं है, बल्कि माता-पिता, शिक्षकों, चिकित्सकों, भाषण एवं वाणी विशेषज्ञों, सामाजिक संस्थाओं और आम नागरिकों के लिए भी उपयोगी है। इसके माध्यम से समाज को यह समझने का अवसर मिलता है कि बोलने में कठिनाई होने का अर्थ यह नहीं कि व्यक्ति के विचारों को कम महत्व दिया जाए।

आज भी अनेक लोग हकलाहट के विषय में पर्याप्त जानकारी नहीं रखते। वे इसे केवल घबराहट या डर से जोड़कर देखते हैं। जबकि वास्तविकता यह है कि हकलाहट के कारण जटिल हो सकते हैं और प्रत्येक व्यक्ति का अनुभव अलग हो सकता है। इसलिए इस दिवस का महत्व केवल औपचारिक आयोजन तक सीमित नहीं होना चाहिए, बल्कि इसे सामाजिक व्यवहार में सकारात्मक परिवर्तन का माध्यम बनाना चाहिए।

हकलाहट का प्रभाव केवल बोलने तक सीमित नहीं रहता। यदि किसी बच्चे या वयस्क को बार-बार उसकी वाणी के कारण अपमानित किया जाता है, तो उसके मन में हीनभावना, चिंता और असुरक्षा उत्पन्न हो सकती है। विद्यालय में यदि कोई बच्चा उत्तर देते समय अटकता है और दूसरे विद्यार्थी उस पर हँसने लगते हैं, तो संभव है कि वह धीरे-धीरे कक्षा में बोलने से बचने लगे। वह जानता हो कि उत्तर सही है, फिर भी उपहास के भय से हाथ न उठाए। इसी प्रकार किसी युवा को साक्षात्कार, सार्वजनिक भाषण, रोजगार अथवा सामाजिक समारोहों में अपनी बात रखने में अतिरिक्त तनाव का सामना करना पड़ सकता है। यहाँ ध्यान देने वाली बात है कि हर हकलाने वाला व्यक्ति सामाजिक रूप से संकोची नहीं होता।

अनेक लोग आत्मविश्वास से परिपूर्ण होते हैं और अपने कार्यक्षेत्र में उल्लेखनीय सफलता प्राप्त करते हैं। लेकिन नकारात्मक सामाजिक व्यवहार उनकी कठिनाइयों को बढ़ा सकता है। इसलिए हमें हकलाहट से प्रभावित व्यक्ति को बदलने की सलाह देने से पहले अपने व्यवहार की समीक्षा करनी चाहिए। क्या हम उसकी बात पूरी होने तक धैर्य रखते हैं? क्या हम उसे बीच में रोकते हैं? क्या हम उसके शब्दों की नकल करके हँसते हैं? इन प्रश्नों के उत्तर ही हमारे सामाजिक संस्कारों की वास्तविक परीक्षा हैं। बच्चे के व्यक्तित्व निर्माण में परिवार की भूमिका अत्यंत महत्वपूर्ण होती है। यदि परिवार के किसी बच्चे में हकलाहट दिखाई देती है, तो माता-पिता को घबराने अथवा उसे दोष देने के बजाय समझदारी से काम लेना चाहिए। बच्चे को बोलने के लिए पर्याप्त समय देना चाहिए। उसकी बात पूरी होने से पहले वाक्य पूरा कर देना, बार-बार जल्दी बोलने के लिए कहना अथवा उसकी वाणी की तुलना दूसरे बच्चों से करना उचित नहीं है। इससे बच्चे पर अनावश्यक दबाव पड़ सकता है।

प्रस्तुतिः यूथ इंडिया न्यूज ग्रुप

संगठन,रणनीति व दृढ़निश्चय के अद्वितीय शिल्पकार अमित शाह

सुरेश पचौरी

देश के यशस्वी गृह मंत्री श्री अमित शाह की भारतीय राजनीति में पहचान एक ऐसे रणनीतिकार की है, जिन्होंने संगठन निर्माण, चुनावी प्रबंधन और राष्ट्रीय नीति निर्धारण के क्षेत्र में अपनी विशिष्ट छाप छोड़ी है। प्रधानमंत्री श्री नरेन्द्र मोदी के साथ एक लंबे अर्से से सामंजस्य बनाते हुए उन्होंने सत्ता और संगठन के बीच ऐसा समन्वय स्थापित किया, जिससे भारतीय जनता पार्टी की राजनीतिक यात्रा को नई दिशा मिली तथा चतुर्दिक व्यापक जनाधार प्राप्त हुआ। सार्वजनिक जीवन में किसी व्यक्ति की पहचान उसके पद से आगे बढ़कर उसके निर्णयों, संगठनात्मक क्षमता, कार्य के प्रति प्रतिबद्धता और जनजीवन पर पड़ने वाले प्रभाव से निर्मित होती है।

भारतीय राजनीति में श्री अमित शाह की पहचान संगठन निर्माण, चुनावी रणनीति, प्रशासनिक निर्णयों और राष्ट्रीय सुरक्षा जैसे विषयों से जुड़ी रही है। प्रधानमंत्री श्री नरेंद्र मोदी के विश्वसनीय सहयोगी के रूप में उनकी राजनीतिक यात्रा ने राष्ट्रीय राजनीति में महत्वपूर्ण स्थान प्राप्त किया है। संगठनात्मक जिम्मेदारियों से लेकर केंद्रीय मंत्रिमंडल में महत्वपूर्ण दायित्वों तक का उनका सफर उनकी राजनीतिक कार्यशैली, रणनीतिक सोच और नेतृत्व के विभिन्न पहलुओं को सामने लाता है।

श्री अमित शाह से मेरी पहली मुलाकात का प्रसंग आज भी स्मृति पटल पर अंकित है। दिल्ली स्थित उनके निवास पर चर्चा के दौरान उनकी स्मरणशक्ति और सामाजिक-राजनीतिक विषयों की गहरी समझ ने



मुझे बहुत प्रभावित किया। उनसे मिलकर मुझे जो सुखद अनुभूति हुई, उसका सार तत्व यह है कि उनकी कार्यशैली गहन अध्ययन और सुविचारित रणनीति पर आधारित है।

श्री नरेंद्र मोदी और श्री अमित शाह का वैचारिक समन्वय गुजरात से विकसित होकर राष्ट्रीय स्तर तक पहुंचा। वर्ष 2014 के लोकसभा चुनाव में उत्तर प्रदेश में भाजपा की उल्लेखनीय सफलता ने श्री अमित शाह को राष्ट्रीय स्तर पर एक प्रभावशाली चुनावी रणनीतिकार के रूप में पहचान दिलाई। इसके बाद विभिन्न राज्यों में पार्टी के विस्तार और चुनावी अभियानों के प्रबंधन में उनकी भूमिका महत्वपूर्ण बनी रही।

गुजरात से शुरू हुई श्री नरेन्द्र मोदी और श्री अमित शाह की बेमिसाल जोड़ी का राजनीतिक समन्वय आज राष्ट्रीय राजनीति में मिसाल बन चुका है। एक ओर जहां प्रधानमंत्री मोदी जी ने अपने नेतृत्व कौशल और जनविश्वास से व्यापक राजनीतिक आधार तैयार किया, वहीं दूसरी ओर गृह मंत्री श्री अमित शाह ने संगठनात्मक विस्तार और चुनावी रणनीति के माध्यम से उसे मजबूती देने में महत्वपूर्ण भूमिका निभाई।

संगठन निर्माणः भाजपा के विस्तार की आधारशिला

भाजपा के राष्ट्रीय अध्यक्ष के रूप में अमित शाह ने संगठन को बूथ स्तर तक मजबूत बनाने पर विशेष जोर दिया। सदस्यता अभियान का विस्तार, कार्यकर्ताओं की सक्रिय भागीदारी, नियमित जनसंपर्क और चुनावी तैयारियों को व्यवस्थित करना उनकी प्रमुख प्राथमिकताओं में शामिल रहा। पन्ना प्रमुख जैसी व्यवस्थाओं के माध्यम से संगठनात्मक जिम्मेदारियां निर्धारित करने की प्रक्रिया को विशेष महत्व मिला।

उनके अध्यक्षीय कार्यकाल में भाजपा ने देश के अनेक राज्यों में अपना आधार विस्तृत किया और सदस्यता के लिहाज से विश्व की सबसे बड़ी राजनीतिक पार्टी के रूप में अपनी पहचान स्थापित की। यह उपलब्धि व्यापक संगठनात्मक नेटवर्क, कार्यकर्ता-भागीदारी और निरंतर चुनावी सक्रियता का परिणाम थी और इस दूरदर्शी सोच के उन्नायक श्री अमित शाह थे। केंद्रीय गृह मंत्री के रूप में अमित शाह के कार्यकाल में कई महत्वपूर्ण संवैधानिक और विधायी निर्णय हुए।

प्रस्तुतिः यूथ इंडिया न्यूज ग्रुप

कलम की ताकत

सच लिखने से मत डरो, चाहे हो प्रतिकार।
झूठ भले ही जीत ले, सच माने संसार॥

शब्दों में ताकत बड़ी, शब्दों में है जान।
कलम बदल देती सदा, युग का हर अभियान॥

कागज़ पर जब चल पड़े, कलम बने तलवार।
अन्यायों के सामने, करती सीधा वार॥

झूठ महल बनकर खड़ा, सच पर पहरेदार।
कलम खोल देती सदा, सच का हर इक द्वार॥

शब्द न बिकते मोल पर, लेखन नहीं व्यापार।
कलम निभाती अंत तक, सच का ही किरदार॥

जिसके लेखन में बसा, जन-जन का दुख-दर्द।
उसके शब्दों में सदा, गूँजें जन के मर्म॥

मत समझो कमज़ोर तुम, कलमकार की धार।
शब्दों से हिलने लगें, सिंहासन कई बार॥

कलम उठे तो मिट सके, मन में भरा अज्ञान।
शब्दों से ही जागता, सोया हुआ जहान॥

झूठ भले सौ रूप धर, सच रहता निष्काम।
कलम लिखे इतिहास में, हर कर्मों के नाम॥

शब्द बने जब चेतना, बदले मन के भाव।
कलम जगाती देश में, सोए हुए स्वभाव॥

धनबल और तलवार से, जीते जग का मान।
कलम जीत ले प्रेम से, हर मानव का प्राण॥

कलमें नफ़रत बाँटती, तो बढ़ता संताप।
प्रेम लिखे तो मिट सके, मन का हर अभिशाप॥

कितने भी प्रतिबंध हों, सच न माने हार।
कलम अँधेरों में जले, बनकर नव उजियार॥

लेखक का कर्तव्य है, सच को करे बयान।
चाहे रूठे जग सभी, रखे सत्य का मान॥

शब्दों से निर्माण हो, शब्दों से संहार।
सोच-समझकर कीजिए, लेखन का व्यवहार॥

कलम उठे जनहित लिए, टूटे हर दीवार।
दबे हुए अधिकार को, देती नव आकार॥

जब तक जीवित लेखनी, जीवित रहे विचार।
कलम रहेगी तब तलक, अन्यायों की हार॥



डॉ. प्रियंका सौरभ
(कवयित्री एवं सामाजिक चिंतक हैं।)
प्रस्तुतिः यूथ इंडिया न्यूज ग्रुप

संयुक्त राष्ट्र की एमिशन गैप रिपोर्ट 2026 ने बजाई ख़तरे की घंटी!



एडवोकेट किशन सनमुखदास भावनानीं गोंदिया

वैश्विक स्तरपर दुनियाँ आज विकास, आधुनिकता और तकनीकी प्रगति के नए-नए कीर्तिमान स्थापित कर रही है,लेकिन इसी विकास की कीमतहमारा ग्रह बढ़ते तापमान, भीषण गर्मी,अनियमित वर्षा,बाढ, सूखे और चरम मौसमी घटनाओं के रूप में चुका रहा है।वैश्विक मंचों पर जलवायु परिवर्तन को लेकर चिंताएं व्यक्त की जा रही हैं, अंतरराष्ट्रीय समझौते किए जा रहे हैं और कार्बन उत्सर्जन घटाने के संकल्प दोहराए जा रहे हैं, लेकिन इन प्रयासों की रफ्तार जलवायु संकटकी गंभीरता के अनुरूप नहीं है।

मैं एडवोकेट किशन सनमुखदास भावनानीं गोंदिया महाराष्ट्र बताना चाहूंगा कि इसी चिंताजनक स्थिति के बीच संयुक्त राष्ट्र पर्यावरण कार्यक्रम (यूएनईपी) ने बुधवार दिनांक 21 अक्टूबर 2026 को अपनी नई इमिशयंस गैप रिपोर्ट 2026: द पॉइंट ऑफ़ रिटर्न जारी की है।रिपोर्ट का संदेश स्पष्ट है दुनियाँ के सामने अब केवल ग्लोबल वार्मिंग को रोकने की चुनौती नहीं,बल्कि तापमान में होने वाली संभावित वृद्धि को सीमित करने और भविष्य में उसे फिर से सुरक्षित स्तर तक लाने की कठिन परीक्षा भी है। रिपोर्ट के अनुसार,औद्योगिक क्रांति से पहले के स्तर की तुलना में वैश्विक तापमान वृद्धि को 1.5 डिग्री सेल्सियस तक सीमित रखने का लक्ष्य बिना या बहुत सीमित सीमा तक तापमान बढ़ने की स्थिति में हासिल करना अब संभव नहीं रह गया है। हालांकि इसका अर्थ यह नहीं कि मानवता के पास कुछ करने का अवसर समाप्त हो गया है।अब सबसे बड़ी जरूरत तापमान में होने वाली अतिरिक्त वृद्धि को न्यूनतम रखने, उसके दुष्प्रभावों को कम करने और इस सदी के अंत तक तापमान को दोबारा 1.5 डिग्री सेल्सियस या उससे नीचे लाने की दिशा में ठोस कार्रवाई करने की है।

साथियों बात अगर हम 1.5 डिग्री का लक्ष्य क्यों बना दुनियाँ के लिए सबसे बड़ी चिंता? को समझनेकी करें तो अब पेरिस जलवायु समझौते के तहत दुनियाँ के देशों ने वैश्विक तापमान वृद्धि को औद्योगिक क्रांति से पहले के स्तर की तुलना में 2 डिग्री सेल्सियस से काफी नीचे रखने और इसे 1.5 डिग्री सेल्सियस तक सीमित करने के प्रयास करने का संकल्प लिया था। लेकिन वर्षों से जारी अपर्याप्त जलवायु कार्रवाई ने परिस्थितियों को बेहद गंभीर बना दिया है। यूएनईपी की 2026 की रिपोर्ट बताती है कि 1.5 डिग्री सेल्सियस की सीमा को बिना या बहुत सीमित ओवरशूट के भीतर बनाए रखने की संभावना अब समाप्त हो चुकी है। इसका मतलब है कि आने वाले दशकों में तापमान इस सीमा से ऊपर जा सकता है।हालांकि वैज्ञानिकआकलन यह भी बताता है कि अगर उत्सर्जन में तेजी से और बड़े पैमाने पर कटौती की जाए, तो तापमान में अधिकतम वृद्धि को सीमित करना और इस सदी के अंत तक फिर से 1.5 डिग्री सेल्सियस के स्तर पर लौटने की लगभग 50 प्रतिशत संभावना वाला रास्ता अभी भी मौजूद है। रिपोर्ट के सबसे कम संभावितओवरशूट वाले परिदृश्य में मध्य शताब्दी के आसपास तापमान वृद्धि लगभग 1.7 से 1.8 डिग्री सेल्सियस तक सीमित रखने की परिकल्पना की गई है। लेकिन इस दिशा में सफलता हासिल करने के लिए दुनिया को केवल घोषणाएं नहीं,बल्कि अभूतपूर्व गति से वास्तविक उत्सर्जन कटौती करनी होगी।

साथियों बात अगर हम 2030, 2035 और 2040 के लिए संयुक्त राष्ट्र का सबसे बड़ा अल्टीमेटम को समझने की करें तो,रिपोर्ट का सबसे महत्वपूर्ण और चिंताजनक पहलू ग्रीनहाउस गैसों के उत्सर्जन में कटौती के लिए निर्धारित समयसीमा है। यूएनईपी के मुताबिक, तापमान वृद्धि को न्यूनतम रखने और भविष्य में 1.5 डिग्री सेल्सियस तक लौटने के सबसे कम ओवरशूट वाले परिदृश्य के लिए वर्ष 2025 के स्तर की तुलना में वैश्विक ग्रीनहाउस गैस उत्सर्जन में 2030 तक 18 प्रतिशत, 2035 तक 45 प्रतिशत और 2040 तक 69 प्रतिशत की कटौती आवश्यक होगी। इन आंकड़ों का सीधा अर्थ है कि दुनिया के देशों को आने वाले वर्षों में अपने ऊर्जा उत्पादन, उद्योग, परिवहन, भवन निर्माण और कृषि संबंधी गतिविधियों में बड़े बदलाव करने होंगे।जीवाश्म ईंधनों पर निर्भरता कम किए बिना और स्वच्छ ऊर्जा के विकल्पों को तेजी से अपनाए बिना इतनी बड़ी कटौती करना संभव नहीं होगा। सबसे महत्वपूर्ण बात यह है कि उत्सर्जन में कटौती का लक्ष्य केवल कागजों पर निर्धारित करना पर्याप्त नहीं है। सरकारों को यह भी सुनिश्चित करना होगा कि घोषित नीतियों का वास्तविक परिणाम कार्बन उत्सर्जन में दिखाई दे। समय निकलने के साथ चुनौती और कठिन होती जाएगी, क्योंकि जितनी देर से कटौती शुरू होगी, उतनी ही तेजी से और अधिक कठोर कदम उठाने पड़ेंगे।

गंभीरता समझने के लिए यह जानना जरूरी है कि वर्तमान नीतियों और अंतरराष्ट्रीय प्रतिबद्धताओं के आधार पर दुनिया किस दिशा में बढ़ रही है। उपलब्ध आकलनों के अनुसार, यदि मौजूदा नीतियां बिना बड़े बदलाव के जारी रहती हैं, तो इस सदी के अंत तक वैश्विक तापमान वृद्धि लगभग 2.8 डिग्री सेल्सियस तक पहुंच सकती है। यदि देशों की घोषित जलवायु प्रतिबद्धताओं को पूरी तरह लागू कर दिया जाए, तब भी तापमान वृद्धि लगभग 2.6 डिग्री सेल्सियस के आसपास रहने का अनुमान है। यह स्थिति पेरिस समझौते के लक्ष्यों से काफी दूर है। यहां सबसे बड़ी समस्या संकल्प और क्रियान्वयन के बीच का अंतर है। दुनिया के अनेक देश नवीकरणीय ऊर्जा, कार्बन उत्सर्जन में कमी और नेट- जीरो के लक्ष्य घोषित कर चुके हैं,लेकिन मौजूदा प्रतिबद्धताएं उस स्तर की कटौती सुनिश्चित नहीं करतीं जिसकी वैज्ञानिक दृष्टि से आवश्यकता है।

प्रस्तुतिः यूथ इंडिया न्यूज ग्रुप

बुढ़ापा और रोग प्रतिरोधक क्षमताः टीकाकरण का महत्व



डॉ. विजय गर्ग

बुढ़ापा जीवन की एक प्राकृतिक प्रक्रिया है, लेकिन जीवन के इस पड़ाव में अच्छे स्वास्थ्य और आत्मनिर्भरता को बनाए रखने के लिए विशेष ध्यान देने की आवश्यकता होती है। उम्र बढ़ने के साथ शरीर में कई बदलाव आते हैं, जिनमें रोग प्रतिरोधक प्रणाली का धीरे-धीरे कमजोर होना भी शामिल है। इसके कारण बुजुर्गों में संक्रमण का खतरा बढ़ जाता है और इन्फ्लुएंजा, निमोनिया, कोविड-19 तथा शिंगल्स जैसी बीमारियों की गंभीर जटिलताएं होने की आशंका भी अधिक हो जाती है। ऐसी स्थिति में टीकाकरण स्वास्थ्य की रक्षा, बीमारियों की रोकथाम और स्वस्थ वृद्धावस्था को बढ़ावा देने का एक महत्वपूर्ण साधन है।

रोग प्रतिरोधक प्रणाली शरीर को वायरस और बैक्टीरिया जैसे हानिकारक सूक्ष्मजीवों से बचाती है। लेकिन उम्र बढ़ने के साथ यह प्रणाली संक्रमणों को पहचानने और उनसे लड़ने में पहले जितनी प्रभावी नहीं रह जाती। इस प्रक्रिया को वैज्ञानिक भाषा में 'इम्यूनोसेनेसेंस' कहा जाता है। इसके कारण शरीर की नए संक्रमणों और टीकों के प्रति प्रतिक्रिया करने की क्षमता कम हो सकती है।

बुजुर्गों में मधुमेह, हृदय रोग, सांस संबंधी समस्याएं और गुर्दों की बीमारियां जैसी दीर्घकालिक स्वास्थ्य समस्याएं भी अधिक पाई जाती हैं। ये बीमारियां संक्रमण होने पर गंभीर जटिलताओं का खतरा बढ़ा सकती हैं। कुछ बुजुर्गों में पोषक तत्वों की कमी, शारीरिक गतिविधियों में कमी और स्वास्थ्य सेवाओं तक सीमित पहुंच भी उनकी संवेदनशीलता बढ़ा सकती है।

इसलिए जो संक्रमण किसी युवा व्यक्ति में हल्की बीमारी पैदा करता है, वही बुजुर्ग के लिए अस्पताल में भर्ती होने या लंबे समय तक स्वस्थ होने में कठिनाई का कारण बन सकता है। इसी वजह से वृद्धावस्था में बीमारियों की रोकथाम विशेष रूप से महत्वपूर्ण है।

टीके शरीर की रोग प्रतिरोधक प्रणाली को विशेष रोग पैदा करने वाले जीवाणुओं या वायरस की पहचान करना और उनके संपर्क में आने पर अधिक प्रभावी प्रतिक्रिया देना सिखाते हैं। हालांकि कोई भी टीका प्रत्येक संक्रमण को पूरी तरह नहीं रोक सकता, लेकिन कई टीका-रोकथाम योग्य बीमारियों में यह गंभीर बीमारी, जटिलताओं और मृत्यु के खतरे को काफी हद तक कम कर सकता है।

बुजुर्गों के लिए टीकाकरण केवल बचपन की स्वास्थ्य आवश्यकता नहीं है। यह वयस्क जीवन के दौरान भी निवारक स्वास्थ्य देखभाल का महत्वपूर्ण हिस्सा बना रहता है।

इन्फ्लुएंजा का टीकाः मौसमी फ्लू बुजुर्गों में गंभीर जटिलताएं पैदा कर सकता है, विशेषकर उन लोगों में जिन्हें पहले से कोई बीमारी है। चिकित्सक की सलाह के अनुसार हर वर्ष लगाया जाने वाला फ्लू का टीका गंभीर बीमारी के खतरे को कम करने में मदद कर सकता है।

न्यूमोकोकल टीकेः न्यूमोकोकल बैक्टीरिया निमोनिया, रक्त संक्रमण और मस्तिष्क की झिल्लियों में सूजन जैसी गंभीर बीमारियों का कारण बन सकते हैं। पात्र बुजुर्गों, विशेषकर कुछ दीर्घकालिक बीमारियों से पीड़ित लोगों को चिकित्सकीय सलाह और संबंधित दिशानिर्देशों के अनुसार इन टीकों से लाभ मिल सकता है।

कोविड-19 के टीकेः कोविड-19 बुजुर्गों के लिए अधिक खतरनाक हो सकता है। वर्तमान स्वास्थ्य दिशानिर्देशों के अनुसार अनुशंसित टीकाकरण कराने से गंभीर बीमारी, अस्पताल में भर्ती होने और मृत्यु के खतरे को कम करने में मदद मिल सकती है। टीके की आवश्यकता व्यक्ति की पिछली खुराकों, स्वास्थ्य स्थिति और वर्तमान दिशानिर्देशों पर निर्भर करती है।

शिंगल्स का टीकाः शिंगल्स एक ऐसी बीमारी है जो चिकनपॉक्स पैदा करने वाले वायरस के दोबारा सक्रिय होने से होती है। उम्र बढ़ने के साथ इसका खतरा बढ़ जाता है। इससे शरीर पर दर्दनाक छाले हो सकते हैं और कई बार छाले ठीक होने के बाद भी लंबे समय तक दर्द बना रहता है। पात्र वयस्कों के लिए स्थानीय दिशानिर्देशों और टीके की उपलब्धता के अनुसार यह टीका उपयोगी हो सकता है।

टेटनस और अन्य टीकेः बुजुर्गों को अपने टीकाकरण के पुराने रिकॉर्ड, स्वास्थ्य स्थिति, यात्रा की योजनाओं और अन्य जोखिमों के आधार पर टेटनस के बूस्टर या दूसरे टीकों की आवश्यकता हो सकती है। कुछ लोगों के लिए हेपेटाइटिस-बी और अन्य टीके भी उपयुक्त हो सकते हैं।

प्रत्येक बुजुर्ग के लिए एक ही टीकाकरण कार्यक्रम उपयुक्त नहीं होता। टीकों का चयन उम्र, चिकित्सा इतिहास, पहले लगाए गए टीकों, उपलब्धता और संबंधित स्वास्थ्य दिशानिर्देशों के अनुसार किया जाना चाहिए। टीकाकरण के लाभ केवल संक्रमण से बचाव तक सीमित नहीं हैं। गंभीर बीमारियों से बचाव बुजुर्गों की चलने-फिरने की क्षमता, आत्मनिर्भरता और जीवन की गुणवत्ता बनाए रखने में मदद कर सकता है। इससे अस्पताल में भर्ती होने की आवश्यकता, परिवार पर आर्थिक बोझ और दैनिक जीवन में आने वाली बाधाएं कम हो सकती हैं।

संक्रमण के कारण हृदय या फेफड़ों की पहले से मौजूद बीमारियां बिगड़ सकती हैं। इसके अतिरिक्त लंबे समय तक कमजोरी और दूसरों पर निर्भरता भी बढ़ सकती है। इसलिए गंभीर संक्रमणों के खतरे को कम करना स्वस्थ वृद्धावस्था के लिए महत्वपूर्ण है। टीकाकरण से परिवार और समाज को भी लाभ होता है। टीका-रोकथाम योग्य बीमारियों के विरुद्ध सुरक्षा प्राप्त बुजुर्गों में गंभीर बीमारी की आशंका कम हो सकती है। कुछ परिस्थितियों में संक्रमण के प्रसार का खतरा भी घट सकता है। हालांकि, संक्रमण और उसके प्रसार के विरुद्ध सुरक्षा प्रत्येक टीके और बीमारी में अलग-अलग हो सकती है।

टीकाकरण के लाभों के बावजूद अनेक बुजुर्ग आवश्यक टीके नहीं लगवाते। कुछ लोग मानते हैं कि टीके केवल बच्चों के लिए जरूरी हैं, जबकि कुछ को इनके दुष्प्रभावों का डर होता है।

प्रस्तुतिः यूथ इंडिया न्यूज ग्रुप

खेलकूद प्रतियोगिता का भव्य आयोजन, बच्चों ने दिखाया दमखम

- कबड्डी, खो-खो और दौड़ सहित विभिन्न प्रतियोगिताओं में छात्र-छात्राओं ने दिखाई प्रतिभा
- खंड शिक्षा अधिकारी प्रियंका सिंह ने बढ़ाया बच्चों का उत्साह, विजेता प्रतिभागियों को किया गया सम्मानित

यूथ इंडिया, हरदोई



संडीला विकासखंड के ग्राम मीतो स्थित महाराजा सल्हीय सिंह स्टेडियम में गुरुवार को बेसिक शिक्षा परिषद की ओर से ब्लॉक स्तरीय खेलकूद प्रतियोगिता का आयोजन किया गया। प्रतियोगिता में विभिन्न न्याय पंचायतों से आए छात्र-छात्राओं ने उत्साहपूर्वक प्रतिभाग करते हुए अपनी खेल प्रतिभा का शानदार प्रदर्शन किया। बच्चों के जोश और उत्साह से पूरा स्टेडियम खेलमय नजर आया।

कार्यक्रम का शुभारंभ खंड शिक्षा अधिकारी प्रियंका सिंह एवं ग्राम प्रधान सूर्य सिंह ने मां सरस्वती के चित्र पर पुष्प अर्पित कर तथा दीप प्रज्वलित करके किया। इसके बाद विभिन्न न्याय पंचायतों के बच्चों ने मार्च पास्ट कर मुख्य अतिथियों को सलामी दी। अतिथियों ने खिलाड़ियों से परिचय प्राप्त कर उनका उत्साहवर्धन किया।

प्रतियोगिता में मोहम्मदपुर, ककराली, सोम, महंगवां, मल्हेरा, बेगमगंज, नगर क्षेत्र संडीला एवं सिकरोहरी सहित विभिन्न न्याय पंचायतों के बच्चों ने हिस्सा लिया। कबड्डी, खो-खो, 50 मीटर एवं 100 मीटर दौड़, लंबी कूद, ऊंची कूद, रंगोली तथा सांस्कृतिक प्रतियोगिताओं में बच्चों ने अपनी प्रतिभा दिखाई।

प्रतियोगिता के समापन पर प्रथम, द्वितीय एवं तृतीय स्थान प्राप्त करने वाले प्रतिभागियों को पुरस्कार देकर सम्मानित किया गया। इस अवसर पर देवेंद्र बाजपेई, प्रशांत द्विवेदी, अनंत कुमार, अमृतलाल, विक्रांत, अविनाश, मनोज, फुरकान, मोहम्मद आलम, मोहम्मद जमाल सहित अन्य लोग उपस्थित रहे।

बोरियों से भरा ट्रक पलटा, सड़क पर मची अफरा-तफरी

- नाले में पहिया जाने से अनियंत्रित हुआ ट्रक, सड़क पर बिखर गईं बोरियां
- पेट्रोल पंप के पास हादसे से यातायात प्रभावित, राहगीरों और वाहन चालकों को हुई परेशानी

यूथ इंडिया, हरदोई



शहर के व्यस्त नघेटा रोड पर पेट्रोल पंप के पास उस समय अफरा-तफरी का माहौल बन गया, जब बोरियों से लदा एक ट्रक अनियंत्रित होकर बीच सड़क पर पलट गया। बताया जा रहा है कि ट्रक का पहिया सड़क किनारे बने नाले में चले जाने के कारण यह हादसा हुआ। ट्रक पलटते ही उसमें लदी बोरियां सड़क पर बिखर गईं, जिससे मार्ग पर आवागमन प्रभावित हो गया।

प्राप्त जानकारी के अनुसार, बोरियों से भरा ट्रक नघेटा रोड से होकर गुजर रहा था। इसी दौरान पेट्रोल पंप के पास अचानक ट्रक का एक पहिया नाले में चला गया। इससे चालक ट्रक पर नियंत्रण नहीं रख सका और भारी वाहन सड़क पर पलट गया। हादसे के बाद सड़क पर बिखरी बोरियों के कारण अन्य वाहनों के निकलने में परेशानी होने लगी।

हादसे के चलते नघेटा रोड से गुजरने वाले राहगीरों और वाहन चालकों को दिक्कतों का सामना करना पड़ा। सड़क पर पलटे ट्रक और बिखरे सामान के कारण यातायात व्यवस्था प्रभावित रही। अचानक हुए इस हादसे ने सड़क किनारे बने नालों और भारी वाहनों की आवाजाही के दौरान सुरक्षा व्यवस्था को लेकर भी सवाल खड़े कर दिए हैं।

हालांकि, राहत की बात यह है कि समाचार लिखे जाने तक हादसे में किसी व्यक्ति के घायल होने अथवा जनहानि की कोई आधिकारिक पुष्टि नहीं हुई थी। ट्रक में लदी बोरियों में किस प्रकार का सामान था, इसकी भी स्पष्ट जानकारी सामने नहीं आई है।

शादी का झांसा देकर युवती को बंधक बनाकर दुष्कर्म करने का आरोप, वांछित गिरफ्तार

यूथ इंडिया, शाहजहांपुर



शादी का झांसा देकर युवती को कथित रूप से बंधक बनाने, एक लाख रुपये में बेचने और करीब 10 दिनों तक दुष्कर्म करने के मामले में खुदागंज पुलिस ने वांछित आरोपी को गिरफ्तार किया है। पुलिस ने आरोपी को कमलापुर पुलिया के पास से गिरफ्तार करने के बाद विधिक कार्यवाही करते हुए न्यायालय में पेश किया।

पुलिस के मुताबिक, इस मामले में तीन अक्टूबर 2026 को मुकदमा दर्ज कराया गया था। दर्ज मुकदमे में युवती को एक लाख रुपये में बेचने, जबरन शादी कराने तथा करीब 10 दिनों तक बंधक बनाकर दुष्कर्म करने जैसे गंभीर आरोप लगाए गए हैं। मामले में अन्य लोगों की संलिप्तता का भी उल्लेख किया गया है।

खुदागंज थाना पुलिस के अनुसार, 21 अक्टूबर को मुखबिर से मिली सूचना के आधार पर कमलापुर पुलिया के पास दबिश दी गई। इस दौरान मामले में वांछित हरिओम उर्फ भूरे (30) निवासी ग्राम बेहटा, थाना दातागंज, जिला बदायूं को गिरफ्तार कर लिया गया।

पुलिस ने आरोपी के विरुद्ध आवश्यक कानूनी कार्यवाही करते हुए उसे न्यायालय में पेश किया है। वहीं, मामले से जुड़े अन्य आरोपों और संबंधित लोगों की भूमिका की जांच की जा रही है।

गोंडा-बहराइच हाईवे पर कार और रोडवेज बस की आमने-सामने भिड़ंत, तीन घायल



मसौली बाराबंकी। गोंडा-बहराइच राष्ट्रीय राजमार्ग पर गुरुवार सुबह करीब 8:30 बजे शाहवपुर नहर के पास कार और रोडवेज बस की आमने-सामने जोरदार टक्कर हो गई। हादसे में कार सवार तीन लोग घायल हो गए। टक्कर इतनी भीषण थी कि कार का अगला हिस्सा बुरी तरह क्षतिग्रस्त हो गया। घायलों में अंकित वैश्य की हालत गंभीर बताई गई है। प्राथमिक उपचार के बाद उन्हें बेहतर इलाज के लिए लखनऊ रेफर कर दिया गया। जानकारी के अनुसार, बहराइच निवासी राकेश वैश्य, अंकित वैश्य और शक्ति वैश्य कार संख्या यूपी 40 बीएम 7001 से लखनऊ से बहराइच जा रहे थे। गुरुवार सुबह जब उनकी कार मसौली थाना क्षेत्र में शाहवपुर नहर के पास पहुंची, तभी सामने से आ रही बाराबंकी रोडवेज बस संख्या यूपी 41 बीटी 6020 से उसकी भिड़ंत हो गई। आमने-सामने की टक्कर के बाद कार का अगला हिस्सा बुरी तरह क्षतिग्रस्त हो गया। हादसे के बाद घटनास्थल पर लोगों की भीड़ जुट गई। कार में सवार तीनों लोग चोटिल हो गए, जिनमें अंकित वैश्य को गंभीर चोटें आईं।

सरकारी धान खरीद शुरू न होने पर विधायक अरविंद सिंह ने जताई नाराजगी

यूथ इंडिया, शाहजहांपुर



सरकारी धान खरीद शुरू न होने और फार्मर रजिस्ट्री में आ रही दिक्कतों से परेशान किसानों की शिकायतों को लेकर ददरौल विधायक अरविंद सिंह ने नाराजगी जताई। उन्होंने रोजा मंडी पहुंचकर धान खरीद केंद्रों का निरीक्षण किया और वहां की व्यवस्थाओं का जायजा लेते हुए किसानों की समस्याओं के संबंध में जानकारी ली।

विधायक के मंडी पहुंचने पर सरकारी धान खरीद की स्थिति और किसानों को हो रही परेशानियों का मुद्दा प्रमुखता से उठा। किसानों को उम्मीद के मुताबिक सरकारी खरीद का लाभ न मिल पाने तथा फार्मर रजिस्ट्री में आ रही बाधाओं को लेकर विधायक ने संबंधित अधिकारियों से जानकारी प्राप्त की। उन्होंने खरीद केंद्रों की मौजूदा स्थिति को परखा और व्यवस्थाओं के बारे में जानकारी ली।

धान खरीद शुरू होने में हो रही देरी के कारण किसानों को अपनी उपज बेचने को लेकर चिंता बनी हुई है। वहीं, फार्मर रजिस्ट्री में आने वाली समस्याएं भी किसानों के लिए परेशानी का कारण बन रही हैं। ऐसे में विधायक के निरीक्षण से सरकारी खरीद व्यवस्था को लेकर किसानों की शिकायतें एक बार फिर चर्चा में आ गई।

शिक्षक एमएलसी चुनाव के लिए पोलिंग पार्टियां रवाना, 23 अक्तूबर को होगा मतदान

यूथ इंडिया, शाहजहांपुर



बरेली-मुरादाबाद खंड शिक्षक विधान परिषद निर्वाचन के तहत 23 अक्टूबर को होने वाले मतदान को लेकर जिला प्रशासन ने तैयारियां पूरी कर ली हैं। मतदान प्रक्रिया को निष्पक्ष, पारदर्शी और शांतिपूर्ण ढंग से संपन्न कराने के लिए गुरुवार को जिले के सभी 14 मतदान केंद्रों के लिए पोलिंग पार्टियों को रवाना किया जा रहा है। निर्वाचन कार्य में लगे मतदान कार्मिकों को आवश्यक दिशा-निर्देश देने के साथ सुरक्षा व्यवस्था भी सुनिश्चित की गई है।

उप जिला निर्वाचन अधिकारी एवं एडीएम प्रशासन रजनीश कुमार मिश्रा की देखरेख में पोलिंग पार्टियों को मतदान केंद्रों के लिए रवाना किया जा रहा है। जिले में बनाए गए 14 मतदान केंद्रों पर कुल 4825 मतदाता अपने मताधिकार का प्रयोग करेंगे। मतदान को व्यवस्थित ढंग से संपन्न कराने के लिए प्रशासन की ओर से सभी जरूरी व्यवस्थाएं पूरी कर ली गई हैं।

उप जिला निर्वाचन अधिकारी रजनीश कुमार मिश्रा ने बताया कि मतदान कार्मिकों को निर्वाचन आयोग के दिशा-निर्देशों के अनुरूप जिम्मेदारियों का निर्वहन करने के निर्देश दिए गए हैं। मतदान के दौरान सुरक्षा के पुख्ता इंतजाम रहेंगे। प्रशासनिक अधिकारी पूरी प्रक्रिया पर नजर रखेंगे, जिससे किसी भी प्रकार की अव्यवस्था न होने पाए।

उन्होंने कहा कि निर्वाचन प्रक्रिया में पारदर्शिता और निष्पक्षता बनाए रखना प्रशासन की प्राथमिकता है। इसके लिए संबंधित अधिकारियों और कर्मचारियों को सतर्क रहने के निर्देश दिए गए हैं। प्रशासन का लक्ष्य शिक्षक एमएलसी चुनाव को शांतिपूर्ण एवं सकुशल संपन्न कराना है।

विधिक जागरूकता शिविर में छात्राओं को बताए गए कानूनी अधिकार



हरदोई/बिलग्राम। राजकीय बालिका इंटर कॉलेज बिलग्राम में गुरुवार को विधिक जागरूकता शिविर का आयोजन किया गया। इसमें एसिड अटैक पीड़ितों एवं आपदा प्रभावितों के लिए कल्याणकारी योजनाओं, कार्यस्थल पर महिलाओं के यौन उत्पीड़न की रोकथाम, बच्चों के कानूनी अधिकारों तथा बाल विवाह निषेध अधिनियम 2006 के संबंध में विस्तार से जानकारी दी गई। राष्ट्रीय एवं राज्य विधिक सेवा प्राधिकरण के निर्देशानुसार जिला विधिक सेवा प्राधिकरण की अध्यक्ष एवं जनपद न्यायाधीश रीता कौशिक तथा प्रभारी सचिव स्मिता गोस्वामी के मार्गदर्शन में तहसील विधिक सेवा समिति बिलग्राम के सचिव एवं तहसीलदार दीपक गौतम के निर्देश पर शिविर आयोजित हुआ। तहसील प्रशासनिक अधिकारी साधना सिंह ने बताया कि एसिड अटैक पीड़ितों के लिए निःशुल्क चिकित्सा, मुआवजा और पुनर्वास संबंधी योजनाओं का प्रावधान है। उन्होंने आपदा पीड़ितों को मिलने वाली सहायता के बारे में भी जानकारी दी।

प्रधानाचार्य नीलू शर्मा ने कार्यस्थल पर महिलाओं का यौन उत्पीड़न (रोकथाम, प्रतिषेध और प्रतितोष) अधिनियम 2013 की जानकारी देते हुए शिकायत प्रक्रिया और महिलाओं के अधिकारों पर प्रकाश डाला। लीगल एड क्लीनिक के आशीष तिवारी ने बच्चों के कानूनी अधिकारों और बाल विवाह निषेध अधिनियम 2006 के प्रावधान समझाए। पीएलवी प्रमोद कुमार कुशवाहा ने निःशुल्क विधिक सहायता, नालसा हेल्पलाइन नंबर 15100 तथा राष्ट्रीय लोक अदालत के महत्व की जानकारी दी। कार्यक्रम में विद्यालय के शिक्षक, कर्मचारी और छात्राएं उपस्थित रहीं।

लखनऊ-हरदोई हाईवे किनारे दिखा विशालकाय अजगर, लोगों में मचा हड़कंप

- सर्प मित्र ने कड़ी मशक्कत के बाद अजगर का किया सुरक्षित रेस्क्यू, राहगीरों ने ली राहत की सांस

यूथ इंडिया, हरदोई



जिले के कछौना कोतवाली क्षेत्र में गुरुवार को लखनऊ-हरदोई राष्ट्रीय राजमार्ग के किनारे विशालकाय अजगर दिखाई देने से राहगीरों और स्थानीय लोगों में हड़कंप मच गया। व्यस्त हाईवे के पास अजगर की मौजूदगी से आसपास के दुकानदारों और राहगीरों में दहशत फैल गई। देखते ही देखते मौके पर लोगों की भीड़ जमा हो गई।

जानकारी के अनुसार, गुरुवार को कछौना क्षेत्र में हाईवे किनारे लोगों की नजर अचानक एक विशालकाय अजगर पर पड़ी। अजगर को देखकर लोग सहम गए। सड़क पर लगातार वाहनों की आवाजाही के चलते किसी अनहोनी की आशंका बनी रही। इस दौरान राहगीरों ने सतर्कता बरतते हुए अजगर से दूरी बनाए रखी।

अजगर दिखाई देने की सूचना मिलने पर स्थानीय सर्प मित्र मौके पर पहुंचे। उन्होंने सूझबूझ और सावधानी बरतते हुए काफी मशक्कत के बाद अजगर को सुरक्षित पकड़ लिया। इसके बाद अजगर को उसके प्राकृतिक आवास में छोड़ दिया गया। रेस्क्यू पूरा होने पर स्थानीय लोगों ने राहत की सांस ली और सर्प मित्र के प्रयास की सराहना की।

घटना में किसी व्यक्ति के घायल होने की सूचना नहीं है। लोगों से अपील की गई कि वन्यजीव दिखाई देने पर खुद पकड़ने का प्रयास न करें, बल्कि वन विभाग या प्रशिक्षित रेस्क्यू टीम को सूचना दें।

गोमती में कूदी महिला, दिल्ली में युवक की मौत, दोनों के बीच प्रेम प्रसंग की चर्चा

यूथ इंडिया, कोठी/बाराबंकी

कोठी थाना क्षेत्र के इनायतपुर गांव निवासी 35 वर्षीय शर्मा देवी बुधवार को हैदरगढ़ क्षेत्र के अवसानेश्वर घाट स्थित गोमती नदी के पुल से नदी में कूद गईं। घटना की सूचना मिलते ही उनकी तलाश शुरू कराई गई, लेकिन देर तक कोई सुराग नहीं मिल सका। इसी बीच दिल्ली में उनके मकान के पास रहने वाले एक युवक की फांसी लगाने से मौत की सूचना गांव पहुंची तो इलाके में हलचल मच गई।

जानकारी के अनुसार, शर्मा देवी बुधवार सुबह ही अपने पति रामसमुझ रावत के साथ दिल्ली से गांव लौटी थीं। घर पहुंचने के कुछ समय बाद वह अपनी बेटी अंशिका को लेकर निकलीं और ऑटो से अवसानेश्वर घाट पहुंच गईं। बताया जा रहा है कि उन्होंने बेटी को पुल के पास रोका और खुद गोमती नदी में छलांग लगा दी। घटना के बाद महिला की तलाश शुरू की गई, लेकिन उनका पता नहीं चल सका।

दिल्ली में युवक की मौत की खबर से मचा हड़कंप

ग्रामीणों के मुताबिक, गांव निवासी राजित राम पुत्र भाईलाल भी दिल्ली में शर्मा देवी के मकान के पास किराये पर रहता था। ग्रामीण दोनों के बीच प्रेम प्रसंग होने की चर्चा कर रहे हैं। हालांकि, इस संबंध में अभी कोई आधिकारिक पुष्टि नहीं हुई है।

बताया जा रहा है कि शर्मा देवी के गोमती नदी में कूदने की सूचना मिलने के बाद राजित राम ने दिल्ली स्थित अपने कमरे में फांसी लगा ली, जिससे उसकी मौत हो गई। युवक की मौत की खबर गांव पहुंचते ही परिजनों में हड़कंप मच गया। राजित राम की पत्नी और दो बेटे व एक बेटी गांव में रहते हैं। एक ओर गोमती नदी में कूदी महिला का अब तक पता नहीं चल सका है, वहीं दूसरी ओर दिल्ली में युवक की मौत की सूचना से दोनों घटनाओं को लेकर गांव में तरह-तरह की चर्चाएं हो रही हैं।

घूरा डालने को लेकर दो पक्षों में खूनी संघर्ष, जमकर चले लाठी-डंडे

- गांव में पुराने विवाद ने लिया हिंसक रूप, मारपीट में कई लोग घायल
- सूचना पर पहुंची पाली पुलिस, घायलों को अस्पताल भेजकर जांच में जुटी

यूथ इंडिया, हरदोई



पाली थाना क्षेत्र के बहाउद्दीनपुर गांव में घूरा (कूड़ा-कचरा) डालने की जगह को लेकर दो पक्षों के बीच जमकर मारपीट हो गई। मामूली कहासुनी से शुरू हुआ विवाद देखते ही देखते खूनी संघर्ष में बदल गया। दोनों पक्षों के बीच लाठी-डंडे चलने से कई लोग घायल हो गए। घटना के बाद गांव में अफरा-तफरी मच गई।

जानकारी के अनुसार, बहाउद्दीनपुर गांव में दो परिवारों के बीच घूरा डालने के स्थान को लेकर काफी समय से विवाद चल रहा था। गुरुवार को इसी बात को लेकर दोनों पक्ष आमने-सामने आ गए। पहले दोनों पक्षों के बीच तीखी नोकझोंक हुई, जिसके बाद विवाद बढ़ने पर लाठी-डंडों से मारपीट शुरू हो गई।

मारपीट के दौरान चीख-पुकार सुनकर आसपास के ग्रामीण मौके पर पहुंचे और किसी तरह बीच-बचाव कर दोनों पक्षों को शांत कराया। घटना में घायल लोगों को उपचार के लिए स्वास्थ्य केंद्र भेजा गया। कुछ घायलों की हालत गंभीर होने पर उन्हें जिला अस्पताल रेफर किए जाने की भी जानकारी सामने आई है।

घटना की सूचना मिलते ही पाली थाना पुलिस मौके पर पहुंची और मामले की जानकारी जुटाई। प्राप्त जानकारी के अनुसार, पीड़ित पक्ष की तहरीर पर मुकदमा दर्ज कर जांच शुरू कर दी गई है।

पुलिस का कहना है कि मामले की जांच कर दोषियों के खिलाफ नियमानुसार कार्रवाई की जाएगी। वहीं, घटना के बाद गांव में तनाव को देखते हुए पुलिस शांति व्यवस्था बनाए रखने के लिए सतर्क है।

डीएम-एसपी ने पोलिंग पार्टी रवानगी स्थल का किया निरीक्षण

- राजकीय इंटर कॉलेज पहुंचकर निर्वाचन तैयारियों का लिया जायजा, अधिकारियों को दिए आवश्यक निर्देश
- निष्पक्ष एवं शांतिपूर्ण मतदान के लिए सभी व्यवस्थाएं समय से पूरी करने और चुनाव आयोग के निर्देशों का पालन करने पर जोर

यूथ इंडिया, हरदोई



लखनऊ खंड शिक्षक एवं लखनऊ खंड स्नातक निर्वाचन-2026 को जिलाधिकारी राहुल पाण्डेय एवं पुलिस अधीक्षक अशोक कुमार मीणा ने राजकीय इंटर कॉलेज, हरदोई स्थित पोलिंग पार्टी रवानगी स्थल का निरीक्षण कर व्यवस्थाओं का जायजा लिया।

निरीक्षण के दौरान जिलाधिकारी एवं पुलिस अधीक्षक ने मौके पर मौजूद संबंधित अधिकारियों और कर्मचारियों को निर्वाचन प्रक्रिया सकुशल संपन्न कराने के लिए आवश्यक दिशा-निर्देश दिए। जिलाधिकारी ने स्पष्ट किया कि निर्वाचन से जुड़ी सभी आवश्यक व्यवस्थाएं निर्धारित समय के भीतर सुनिश्चित की जाएं, ताकि मतदान प्रक्रिया के दौरान किसी प्रकार की अव्यवस्था उत्पन्न न हो।

उन्होंने अधिकारियों को निर्वाचन आयोग द्वारा जारी दिशा-निर्देशों का कड़ाई से अनुपालन सुनिश्चित करने के निर्देश दिए। साथ ही चुनावी तैयारियों में किसी भी स्तर पर लापरवाही न बरतने पर जोर दिया।

पुलिस अधीक्षक अशोक कुमार मीणा ने भी निर्वाचन प्रक्रिया को शांतिपूर्ण ढंग से संपन्न कराने के लिए संबंधित अधिकारियों को आवश्यक निर्देश दिए।

निरीक्षण के दौरान प्रशासनिक अधिकारियों ने पोलिंग पार्टियों की रवानगी से संबंधित तैयारियों को समय से पूरा करने पर विशेष जोर दिया।

जिला प्रशासन का उद्देश्य है कि लखनऊ खंड शिक्षक एवं स्नातक निर्वाचन की पूरी प्रक्रिया व्यवस्थित, निष्पक्ष और पारदर्शी ढंग से संपन्न हो तथा मतदान कार्य में लगे कर्मचारियों को किसी प्रकार की परेशानी का सामना न करना पड़े।

प्रणव मिश्रा चीन में दिखाएंगे दम, जूनियर वर्ल्ड सॉफ्ट टेनिस चैंपियनशिप में करेंगे भारत का प्रतिनिधित्व

बहराइच। जिले के होनहार सॉफ्ट टेनिस खिलाड़ी प्रणव मिश्रा ने अपनी मेहनत और शानदार प्रदर्शन के दम पर अंतरराष्ट्रीय स्तर पर पहचान बनाई है। अब वह चीन के जिंगसम शहर में 26 से 31 अक्टूबर तक आयोजित होने वाली पांचवीं जूनियर वर्ल्ड सॉफ्ट टेनिस चैंपियनशिप में भारत का प्रतिनिधित्व करेंगे। इस प्रतिष्ठित प्रतियोगिता में देश की ओर से हिस्सा लेने के लिए प्रणव तैयारियों में जुटे हैं।

पूर्व एमएलसी कुँवर जयेश प्रसाद ने ग्राम कुर्रिया कलां प्राचीन देवी मंदिर के किए दर्शन

यूथ इंडिया, शाहजहांपुर



समाजवादी पार्टी के वरिष्ठ नेता एवं पूर्व एमएलसी कुँवर जयेश प्रसाद ने कांट क्षेत्र के कुर्रिया कलां गांव स्थित प्राचीन देवी मंदिर पहुंचकर माता रानी के दर्शन किए। उन्होंने विधि-विधान से पूजा-अर्चना कर माता रानी का आशीर्वाद प्राप्त किया और क्षेत्र की खुशहाली, सुख-समृद्धि एवं जनकल्याण की कामना की।

ग्राम कुर्रिया कलां का प्राचीन देवी मंदिर अपनी विशिष्ट धार्मिक मान्यताओं और वर्षों पुरानी परंपराओं के लिए क्षेत्र में विशेष पहचान रखता है। मंदिर के कपाट वर्ष में केवल दो बार खोले जाते हैं और प्रत्येक अवसर पर श्रद्धालुओं को तीन दिनों तक ही दर्शन का सौभाग्य मिलता है। यही वजह है कि मंदिर के कपाट खुलने पर दूर-दराज के क्षेत्रों से बड़ी संख्या में श्रद्धालु माता रानी के दर्शन के लिए पहुंचते हैं।

मंदिर परिसर में श्रद्धालु पूरे भक्तिभाव के साथ माता रानी के चरणों में शीश नवाकर परिवार की सुख-शांति, खुशहाली और मंगलमय जीवन की प्रार्थना करते हैं। इसी क्रम में पूर्व एमएलसी कुँवर जयेश प्रसाद ने भी माता रानी के दरबार में पहुंचकर श्रद्धापूर्वक पूजा-अर्चना की और सभी के सुखद भविष्य एवं क्षेत्र की उन्नति की कामना की।

कुर्रिया कलां स्थित यह प्राचीन देवी मंदिर धार्मिक आस्था और परंपरा का प्रमुख केंद्र माना जाता है। मंदिर में दर्शन के लिए उमड़ने वाली श्रद्धालुओं की भीड़ क्षेत्र की गहरी धार्मिक आस्था को दर्शाती है।

268 ग्राम अफीम के साथ दो तस्कर गिरफ्तार, नकदी और बाइक बरामद

यूथ इंडिया, शाहजहांपुर



मादक पदार्थों की तस्करी के खिलाफ चलाए जा रहे अभियान के तहत कलान पुलिस ने दो आरोपियों को गिरफ्तार किया है। पुलिस ने उनके कब्जे से 268 ग्राम अवैध अफीम, 10,050 रुपये नकद, दो एंड्रॉयड मोबाइल फोन और एक मोटरसाइकिल बरामद की है। पुलिस ने आरोपियों के खिलाफ विधिक कार्यवाही शुरू कर दी है।

पुलिस के अनुसार, 21 अक्टूबर को गुन्दौरा-दाउदपुर तिराहे पर चेकिंग अभियान चलाया जा रहा था। इसी दौरान पुलिस ने संदिग्ध परिस्थितियों में मिले दो युवकों को रोककर तलाशी ली। तलाशी के दौरान उनके पास से 268 ग्राम अफीम, 10,050 रुपये नकद और दो एंड्रॉयड मोबाइल फोन बरामद हुए। इसके बाद पुलिस ने दोनों को गिरफ्तार कर लिया।

गिरफ्तार आरोपियों की पहचान सरोज कुमार (29) पुत्र छोटेलाल और राममोहन (30) पुत्र सत्यपाल के रूप में हुई है। दोनों ग्राम खलसा, थाना परशुरामपुरी जलालाबाद के निवासी बताए गए हैं।

पुलिस ने बरामद मोटरसाइकिल को मोटर वाहन अधिनियम की धारा 207 के तहत सीज कर दिया है। दोनों आरोपियों के विरुद्ध आवश्यक कानूनी कार्यवाही करते हुए उन्हें न्यायालय में पेश किया गया है

डीसीएम की टक्कर से खंती में गिरी बच्चों से भरी वैन, मची चीख-पुकार

यूथ इंडिया। एट



थाना क्षेत्र में कानपुर-झांसी हाईवे पर कोटरा ओवरब्रिज के नजदीक गुरुवार सुबह बच्चों से भरी ओमनी वैन को पीछे से आ रही डीसीएम ने टक्कर मार दी। टक्कर लगने से वैन अनियंत्रित होकर सड़क किनारे खंती में जा गिरी। हादसे के बाद वैन में सवार बच्चों में चीख-पुकार मच गई। सूचना पर पहुंची पुलिस ने वैन में फंसे बच्चों को सुरक्षित बाहर निकाला और उनके परिजनों के सुपुर्द कर दिया।

बताया गया है कि एट थाना क्षेत्र में गुरुवार सुबह करीब बजे ग्राम कुरकुर से बच्चों को लेकर ओमनी वैन एट स्थित अंकुरण प्ले स्कूल जा रही थी। जैसे ही वैन कोटरा ओवरब्रिज के पास हाईवे पर पहुंची, तभी पीछे से आ रही डीसीएम ने उसमें टक्कर मार दी। टक्कर इतनी जोरदार थी कि वैन सड़क से नीचे खंती में जा गिरी। हादसे के बाद डीसीएम चालक मौके से फरार हो गया। घटना के दौरान वैन में सवार एक बच्चे के नाक के पास चोट लग गई।

उसे उपचार के लिए उरई अस्पताल भेजा गया। वहीं, वैन चालक और शिक्षिका को भी हल्की चोटें आने की जानकारी मिली है। हादसे के बाद पुलिस टक्कर मारने वाले डीसीएम वाहन की तलाश में जुट गई। थानाध्यक्ष शिवशंकर सिंह ने बताया कि सभी बच्चों को सुरक्षित बाहर निकालकर उनके परिजनों के सुपुर्द कर दिया गया है। तहरीर मिलने के बाद मामला दर्ज कर आगे की कार्रवाई की जाएगी।

लखनऊ खण्ड स्नातक एवं शिक्षक एमएलसी निर्वाचन के लिए पोलिंग पार्टियां रवाना

- जनपद में 72 मतदेय स्थलों पर होगा मतदान, जोनल एवं सेक्टर मजिस्ट्रेटों की तैनाती सहित सभी तैयारियां पूर्ण

यूथ इंडिया। बाराबंकी



उत्तर प्रदेश विधान परिषद के लखनऊ खण्ड स्नातक एवं लखनऊ खण्ड शिक्षक निर्वाचन-2026 के अंतर्गत कल 23 अक्टूबर को होने वाले मतदान को सकुशल, निष्पक्ष एवं शांतिपूर्ण ढंग से सम्पन्न कराने के लिए आज जीआईसी ऑडिटोरियम, बाराबंकी से पोलिंग पार्टियों की रवानगी की गई। इस दौरान आयुक्त लखनऊ मंडल/रिटर्निंग ऑफिसर लखनऊ खण्ड स्नातक एवं शिक्षक निर्वाचन श्री विजय विश्वास पंत ने पोलिंग पार्टियों की रवानगी की प्रक्रिया का निरीक्षण किया।

निरीक्षण के दौरान जिलाधिकारी/जिला निर्वाचन अधिकारी ईशान प्रताप सिंह ने निर्वाचन से संबंधित तैयारियों, मतदान कार्मिकों की तैनाती तथा पोलिंग पार्टियों की रवानगी के संबंध में जानकारी दी। रवानगी के उपरांत सभी पोलिंग पार्टियों के अपने-अपने निर्धारित मतदान केंद्रों पर सकुशल पहुंचने की जानकारी दी गई।

जनपद में निर्वाचन व्यवस्था को सुचारु रूप से संचालित करने के लिए छह जोनल मजिस्ट्रेट को तथा 18 सेक्टर मजिस्ट्रेटों की तैनाती की गई है। जोनल मजिस्ट्रेट के रूप में सम्बन्धित तहसीलों के उपजिलाधिकारियों को जिम्मेदारी सौंपी गई है। सेक्टर मजिस्ट्रेटों को अपने-अपने निर्धारित क्षेत्रों के मतदेय स्थलों पर व्यवस्थाओं की निगरानी एवं निर्वाचन प्रक्रिया के सुचारु संचालन की जिम्मेदारी दी गई है।

जनपद में लखनऊ खण्ड स्नातक निर्वाचन के लिए 54 तथा लखनऊ खण्ड शिक्षक निर्वाचन के लिए 18, कुल 72 मतदेय स्थल निर्धारित हैं। स्नातक निर्वाचन में 39,814 तथा शिक्षक निर्वाचन में 2,707 मतदाता पंजीकृत हैं। निर्वाचन के लिए प्रत्येक मतदेय स्थल पर पीठासीन अधिकारी, प्रथम, द्वितीय एवं तृतीय मतदान अधिकारी तथा माइक्रो ऑब्जर्वर की तैनाती की गई है। इस प्रकार दोनों निर्वाचन क्षेत्रों के लिए पीठासीन अधिकारियों, मतदान अधिकारियों एवं माइक्रो ऑब्जर्वरों सहित निर्धारित कार्मिकों की व्यवस्था सुनिश्चित की गई है।

आज सुबह 8 बजे से शाम 4 बजे तक पड़ेगा वोट

मतदान 23 अक्टूबर 2026 को प्रातः 8 बजे से अपराह्न 4 बजे तक सम्पन्न होगा। प्रशासन द्वारा मतदान केंद्रों पर आवश्यक व्यवस्थाएं सुनिश्चित कर ली गई हैं। निर्वाचन को स्वतंत्र, निष्पक्ष, पारदर्शी एवं शांतिपूर्ण ढंग से सम्पन्न कराने के लिए संबंधित अधिकारियों एवं कार्मिकों को निर्धारित दायित्वों का निर्वहन पूरी सतर्कता एवं जिम्मेदारी के साथ करने के निर्देश दिए गए हैं।

क्विज प्रतियोगिता मे जसवंत प्रथम व प्रियांशु द्वितीय स्थान जनपद का नाम रौशनी किया

यूथ इंडिया। मसौली बाराबंकी



ग्राम पंचायत बांसा में दुर्गा पूजा कमेटी की ओर से कराई गयी ओपन क्विज प्रतियोगिता में कांग्रेसी नेता जसवंत यादव के पुत्र जसप्रीत सिंह ने पथम स्थान व प्रियांशु यादव ने द्वितीय स्थान प्राप्त कर नाम रोशन किया।

प्रतियोगिता में गांव एव क्षेत्र के बच्चों ने उत्साहपूर्वक भाग लिया और अपनी प्रतिभा का प्रदर्शन किया। प्रतियोगिता के बाद उत्कृष्ट प्रदर्शन करने वाले बच्चों को कार्यक्रम के मुख्य अतिथि जिला बार एसोसिएशन के पूर्व अध्यक्ष हिसाल बारी किदवाई ने बैज मेडल देकर सम्मानित किया। पुरस्कार पाकर बच्चों के चेहरे खुशी से खिल उठे। 30 बच्चो की हुई इस प्रतियोगिता समीर स्कूल के कक्षा 4 के छात्र जसप्रीति सिंह ने 28 अंक प्राप्त कर प्रथम स्थान प्रियांशु यादव द्वितीय प्राप्त किया।

प्रतिभागी बच्चो को सम्मानित करते हुए जिला बार एसोसिएशन के पूर्व अध्यक्ष हिसाल बारी किदवई ने कहा कि हर दिन कुछ नया सीखने का प्रयास करें। मेहनत, अनुशासन और स्टीन के साथ अपने लक्ष्य को और लगातार आगे बढ़ते रहें। उन्होंने बच्चों से अपील की कि वे भविष्य में भी ऐसी प्रतियोगिताओं में बढ़ चढ़कर हिस्सा लें। उन्होंने कहा कि गांव के बच्चों में प्रतिभा की कोई कमी नहीं है, जरूरत उन्हें सही अवसर देने की है।

कार्यक्रम में मौजूद ग्रामवासियों ने बच्चों का उत्साहवर्धन करते हुए उनके उज्वल भविष्य की कामना की। इस मौक़े पर ग्राम प्रधान रहरामऊ प्रतिनिधि अनिल कुमार वर्मा समाज सेवी नितिन मौर्य मास्टर ओम प्रकाश वर्मा हास्य कवि मनीष सोनी जसवंत यादव आदि लोग मौजूद रहे।

पटाखे की बारूद से किशोर की आंख जख्मी, जाते-जाते बची

कोंच। दुर्गा प्रतिमा विसर्जन शोभायात्रा में चले पटाखे की बारूद उछल कर 12 वर्षीय किशोर की आंख में जा लगी जिससे उसकी आंख में गंभीर चोट आ गई। इस घटना में किशोर की आंख जाते-जाते बची। आनन फानन उसे उपचार के लिए सीएचसी में भर्ती कराया गया। जानकारी के अनुसार कस्बे के मोहल्ला जवाहर नगर निवासी हिमांशु (12) पुत्र उमेश राठौर बुधवार की रात करीब 9 बजे अपनी दादी के साथ देवी प्रतिमा विसर्जन शोभायात्रा देखकर वापस घर लौट रहा था। रास्ते में भीड़भाड़ के बीच किसी ने अचानक से पटाखा चला दिया।

डॉ. सैयद ज़ायर हुसैन का सफर, समाजसेवा से साइबर सुरक्षा तक बनाई पहचान

- लखनऊ में निःशुल्क विद्यालय की शुरुआत से क़तर के वित्त मंत्रालय तक पहुंची प्रेरणादायी यात्रा

यूथ इंडिया। लखनऊ बाराबंकी



डॉ. सैयद ज़ायर हुसैन रिज़वी ने शिक्षा, शोध और साइबर सुरक्षा के क्षेत्र में अपनी विशिष्ट पहचान बनाई है। इंटीग्रल यूनिवर्सिटी, लखनऊ से कंप्यूटर एप्लीकेशंस में पीएचडी प्राप्त डॉ. रिज़वी वर्ष 2023 से क़तर के वित्त मंत्रालय में साइबर सुरक्षा गवर्नेंस, रिस्क एंड कंप्लायंस कंसल्टेंट के रूप में कार्यरत हैं। उनकी समाजसेवा की शुरुआत वर्ष 1996 में लखनऊ के पुराने शहर में आर्थिक रूप से कमजोर बच्चों के लिए निःशुल्क संध्याकालीन विद्यालय की स्थापना से हुई।

सात बच्चों से शुरू हुई यह पहल आगे चलकर एक पाली में लगभग 200 या उससे अधिक विद्यार्थियों तक पहुंची। डॉ. रिज़वी वर्ष 2011 से दिसंबर 2016 तक सीबीआई से जुड़े रहे, जहां उन्होंने साइबर अपराध की जांच और डिजिटल फॉरेंसिक्स के क्षेत्र में कार्य किया तथा जांच अधिकारियों को प्रशिक्षण भी दिया।

उनका शोध स्वास्थ्य संबंधी संवेदनशील डेटा की सुरक्षा और डेटा गवर्नेंस पर केंद्रित है। उनकी यात्रा शिक्षा, तकनीकी विशेषज्ञता और सामाजिक जिम्मेदारी के समन्वय का प्रेरक उदाहरण है।

बिजली के एलटी लाइन के तार की चपेट में आने से युवक की मौत, परिवार में मचा कोहराम

- परसा गांव में सुबह करीब 10 बजे हुआ हादसा, सीएचसी सिरौली गौसपुर में डॉक्टरों ने मृत घोषित किया; पोस्टमार्टम के लिए भेजा गया शव

यूथ इंडिया। बाराबंकी



बदोसराय थाना क्षेत्र के परसा गांव में गुरुवार सुबह बिजली के एलटी लाइन के तार की चपेट में आने से 28 वर्षीय युवक की मौत हो गई। हादसे के बाद मौके पर अफरा-तफरी मच गई। ग्रामीण आनन-फानन युवक को सामुदायिक स्वास्थ्य केंद्र (सीएचसी) सिरौली गौसपुर ले गए, जहां डॉक्टरों ने जांच के बाद उसे मृत घोषित कर दिया। युवक की मौत से परिवार में मातम छा गया।

जानकारी के अनुसार, परसा गांव निवासी अजय कुमार (28) पुत्र जैसी राम गुरुवार सुबह करीब 10 बजे घर के पास किसी काम से जा रहे थे। इसी दौरान वह बिजली की एलटी लाइन के तार की चपेट में आ गए।

हादसे के बाद आसपास के लोग मौके पर पहुंचे और युवक को उपचार के लिए सीएचसी सिरौली गौसपुर पहुंचाया, लेकिन तब तक उसकी जान जा चुकी थी। अजय कुमार की मौत की खबर मिलते ही परिवार में चीख-पुकार मच गई। पत्नी चरित्र कुमारी समेत अन्य परिजनों का रो-रोकर बुरा हाल है। घटना के बाद गांव में भी शोक का माहौल है। घटना की सूचना मिलने पर बदोसराय थाना पुलिस सीएचसी पहुंची। पुलिस ने शव को कब्जे में लेकर पंचनामा भरने के बाद पोस्टमार्टम के लिए भेज दिया। मामले में आवश्यक कार्रवाई की जा रही है।

विद्युत विभाग के अवर अभियंता राज मौर्य ने बताया कि मामले की जांच के लिए टीम भेजी जाएगी। जांच के बाद ही हादसे की वास्तविक वजह स्पष्ट हो सकेगी। घटना के बाद बिजली की लाइन की स्थिति और हादसे के कारणों को लेकर जांच का इंतजार है।

नवरात्रि सिंधी महोत्सव में मेधावियों प्रतिभावों का सम्मान

- गरबा-डांडिया से सजी शाम
- नौ दिन तक चले आयोजन में बच्चों को सिंधी भाषा, संस्कृति और परंपराओं से कराया परिचित

यूथ इंडिया। उरई (जालौन)



नवरात्रि के अवसर पर भारतीय सिंधु सभा महिला मंडल की ओर से आयोजित नवरात्रि सिंधी महोत्सव में मेधावी छात्र-छात्राओं को सम्मानित किया गया। राजेंद्र नगर स्थित पूज्य श्री झूलेलाल भवन, गिरधरपुरी में आयोजित कार्यक्रम में नौ दिनों तक विभिन्न सांस्कृतिक प्रतियोगिताएं हुईं। इनमें बच्चों ने उत्साह के साथ प्रतिभाग कर अपनी प्रतिभा का प्रदर्शन किया।

कार्यक्रम की संयोजिका भारतीय सिंधु सभा महिला मंडल उत्तर प्रदेश की प्रदेश अध्यक्ष पूजा सुमित रावलानी रहीं। समारोह में मुख्य अतिथि भाजपा महिला मोर्चा की जिलाध्यक्ष श्री मती शशि सोमेंद्र सिंह मौजूद रहीं। महोत्सव के दौरान सिंधी समाज के पारंपरिक व्यंजनों, गरबा-डांडिया, सिंधी भाषा, नृत्य और त्योहारों से जुड़ी प्रतियोगिताएं आयोजित की गईं। गरबा-डांडिया नृत्य ने कार्यक्रम में उत्साह भर दिया। बच्चों को सिंधी भाषा, समाज की परंपराओं और त्योहारों के महत्व की जानकारी दी गई।

पूजा सुमित रावलानी ने कहा कि नई पीढ़ी को अपनी सांस्कृतिक विरासत से जोड़ना और पारंपरिक रीति-रिवाजों के प्रति जागरूक करना जरूरी है। ऐसे आयोजनों से बच्चों को अपनी संस्कृति को समझने और उसे आगे बढ़ाने की प्रेरणा मिलती है। मुख्य अतिथि श्री मती शशि सोमेंद्र सिंह ने कहा कि सांस्कृतिक आयोजन बच्चों को अपनी जड़ों और परंपराओं से जोड़ने का सराहनीय प्रयास हैं। इससे नई पीढ़ी को सिंधी समाज की समृद्ध संस्कृति और त्योहारों की महत्ता जानने का अवसर मिलता है। डॉ. ममता स्वर्णकार ने कहा कि बच्चों की प्रतिभा को प्रोत्साहित करने के साथ उन्हें अपनी भाषा और सांस्कृतिक विरासत से परिचित कराना जरूरी है। ऐसे आयोजन बच्चों में आत्मविश्वास बढ़ाने और परंपराओं को आगे बढ़ाने में महत्वपूर्ण भूमिका निभाते हैं। महोत्सव के अंतर्गत मेधावी छात्र-छात्राओं को पुरस्कार देकर प्रोत्साहित किया गया।

इस दौरान सिंधी समाज के मुखिया घनश्याम जैसवानी, लक्ष्मण दास बाबानी,चेतन दास बिंद्रानी,अजीत वलेचा,मोहन लाल रावलानी,अनिल कालरा,दौलत राम दरयानी,जगदीश दरयानी एवं महिलाओं में दया आहूजा,मंजू माखीजा, जया लालवानी, मानसी कालरा, हर्षा लालवानी, मोना नेभवानी , इशिका आहूजा, भाग्या कारनानी, सौम्या लालवानी, मान्या लालवानी, पूजा वलेचा, दिव्या माखीजा, सहित समाज की महिलाएं मौजूद रहीं।

पोषक ट्रेडर्स के आठवें विशाल भंडारे में उमड़ा आस्था का सैलाब, हजारों श्रद्धालुओं ने ग्रहण किया प्रसाद

यूथ इंडिया। रामसनेहीघाट बाराबंकी



नवरात्रि के पावन अवसर पर कोटवा सड़क-सिद्धौर रोड स्थित पोषक ट्रेडर्स की ओर से परंपरा को आगे बढ़ाते हुए आठवें विशाल भंडारे का आयोजन किया गया। भंडारे में सुबह से ही श्रद्धालुओं के पहुंचने का सिलसिला शुरू हो गया। हजारों भक्तों ने कतारबद्ध होकर पूड़ी-सब्जी और हलवे का प्रसाद ग्रहण किया। पूरे आयोजन के दौरान माता रानी के जयकारों से वातावरण भक्तिमय बना रहा।

पोषक ट्रेडर्स की ओर से प्रतिवर्ष नवरात्रि के अवसर पर भंडारे का आयोजन किया जाता है। इस वर्ष भी आयोजन में क्षेत्र के लोगों ने बढ़-चढ़कर भागीदारी की। श्रद्धालुओं को श्रद्धापूर्वक प्रसाद वितरित किया गया। सेवा में जुटे लोगों ने पूरी व्यवस्था संभाली, जिससे भक्तों को प्रसाद ग्रहण करने में सुविधा रही।

भंडारे के संयोजक के रूप में राजेंद्र कौशल, राजेश कौशल, रवि कौशल (रक्षा मंत्रालय, भारत सरकार), अंशु कौशल और आशीष कौशल सहित समस्त कौशल परिवार मौजूद रहा। आयोजन को सफल बनाने में परिवार के सदस्यों और सहयोगियों की महत्वपूर्ण भूमिका रही।

भंडारे में मनीष कुमार, दिलीप, सिंपल, माता प्रसाद, दीपक कौशल, सुधीर कुमार, प्रशांत वर्मा, संजीव कुमार, अरविंद कुमार, रवि वर्मा, मटूरू वर्मा, विपीन वर्मा, श्री चंद गुप्ता, उत्तम मिश्रा और अमर सिंह वर्मा सहित कई लोगों ने सेवा कार्य में सहयोग किया। इस अवसर पर क्षेत्रीय पत्रकार बंधुओं को सम्मानित भी किया गया। आयोजन ने धार्मिक आस्था के साथ सामाजिक सहभागिता और आपसी सौहार्द का संदेश दिया। श्रद्धालुओं ने माता रानी का प्रसाद ग्रहण कर परिवार और क्षेत्र की सुख-समृद्धि की कामना की।

स्नातक एमएलसी चुनाव के लिए 33 पोलिंग पार्टियां रवाना

यूथ इंडिया। उरई, जालौन

इलाहाबाद-झांसी खंड स्नातक निर्वाचन-2026 को निष्पक्ष, पारदर्शी एवं शांतिपूर्ण ढंग से संपन्न कराने के लिए जनपद में सभी आवश्यक तैयारियां पूरी कर ली गई हैं। शुक्रवार, 23 अक्टूबर को होने वाले मतदान में जनपद के कुल 20 हजार 999 स्नातक मतदाता अपने मताधिकार का प्रयोग करेंगे। मतदान के लिए जनपद में 24 मतदान केंद्रों के अंतर्गत 33 मतदेय स्थल बनाए गए हैं, जहां सुबह 8 बजे से शाम 4 बजे तक मतदान होगा।

मतदान प्रक्रिया को सुचारु रूप से संपन्न कराने के लिए आज जिला निर्वाचन अधिकारी/जिलाधिकारी समीर की मौजूदगी में निर्वाचन कार्यालय से 33 पोलिंग पार्टियों को उनके निर्धारित मतदान स्थलों के लिए रवाना किया गया। सभी मतदान दलों को निर्वाचन संबंधी जिम्मेदारियों के निर्वहन तथा निर्धारित प्रक्रिया के अनुसार मतदान संपन्न कराने के लिए तैनात किया गया है। निर्वाचन व्यवस्था की निगरानी एवं समन्वय के लिए जनपद में पांच जोनल मजिस्ट्रेट और 27 सेक्टर मजिस्ट्रेट तैनात किए गए हैं।

मतदान प्रक्रिया को व्यवस्थित ढंग से संपन्न कराने के लिए प्रत्येक मतदेय स्थल पर आवश्यक कार्मिकों की तैनाती की गई है। इसके अंतर्गत 33 पीठासीन अधिकारी, 33 मतदान अधिकारी प्रथम, 33 मतदान अधिकारी द्वितीय तथा 33 मतदान अधिकारी तृतीय को जिम्मेदारी सौंपी गई है। इसके अतिरिक्त मतदान प्रक्रिया की निगरानी के लिए 33 माइक्रो आब्जर्वर भी तैनात किए गए हैं।

मतदान के दौरान सुरक्षा व्यवस्था बनाए रखने के लिए जनपद में लगभग 470 से अधिक पुलिस अधिकारियों की तैनाती की गई है। प्रशासन एवं पुलिस विभाग द्वारा समन्वय के साथ मतदान केंद्रों पर आवश्यक सुरक्षा प्रबंध सुनिश्चित किए गए हैं, ताकि निर्वाचन प्रक्रिया शांतिपूर्ण वातावरण में संपन्न हो सके।

जिला प्रशासन द्वारा निर्वाचन आयोग के दिशा-निर्देशों के अनुरूप मतदान प्रक्रिया को स्वतंत्र, निष्पक्ष एवं पारदर्शी बनाए रखने पर विशेष जोर दिया जा रहा है। मतदान कार्मिकों को अपने निर्धारित मतदेय स्थलों पर पहुंचकर व्यवस्थाएं संभालने तथा निर्वाचन संबंधी दायित्वों का जिम्मेदारीपूर्वक निर्वहन करने के निर्देश दिए गए हैं।

सेवानिवृत्त फार्मासिस्ट का फंदे पर लटका मिला शव

- 73 वर्षीय लखन सिंह की मौत से परिवार में मातम, बीमारी से लंबे समय से थे पीड़ित

यूथ इंडिया। जालौन

जनपद में 73 वर्षीय सेवानिवृत्त फार्मासिस्ट का शव संदिग्ध परिस्थितियों में फंदे पर लटका मिलने से क्षेत्र में सनसनी फैल गई। गुरुवार सुबह घर के पास खाली प्लॉट में शव मिलने की जानकारी से परिजनों में चीख-पुकार मच गई। सूचना मिलने पर पुलिस ने मामले की जानकारी जुटाकर आवश्यक कार्रवाई शुरू की।

जानकारी के अनुसार, राजस्थान के जालौर जिले के मूल निवासी लखन सिंह वर्ष 2014 में झांसी जिले के मऊरानीपुर से फार्मासिस्ट पद से सेवानिवृत्त हुए थे। उनके बेटे हिरदेशाह के मुताबिक, सेवानिवृत्ति के बाद वह अपने पौत्र अतुल प्रताप सिंह उर्फ गोपी के साथ रह रहे थे। परिजनों ने बताया कि लखन सिंह लंबे समय से किडनी और मधुमेह की बीमारी से पीड़ित थे। उनका उपचार उरई के डॉ. अशोकराजबाल और झांसी के डॉ. दिनेश प्रताप सिंह से चल रहा था।

परिजनों के मुताबिक, 21 और 22 अक्टूबर की मध्यरात्रि को खाना खाने के बाद लखन सिंह सोने चले गए थे। गुरुवार सुबह करीब पांच बजे जब घर के लोग उठे तो वह घर पर नहीं मिले। काफी देर तक तलाश करने के बाद घर के पास बने बाड़े की उत्तरी दीवार के निकट खाली प्लॉट में उनका शव मिला।

परिजनों ने घटना में किसी अन्य व्यक्ति की भूमिका से इनकार किया है। घटना के बाद परिवार में शोक का माहौल है। पुलिस मामले में आवश्यक कानूनी कार्रवाई कर रही है।

संदिग्ध परिस्थितियों में फंदे पर लटका मिला युवक का शव

कोंच। कैलिया थाना क्षेत्र में एक युवक का शव संदिग्ध परिस्थितियों में फंदे पर लटका मिलने से गांव में सनसनी फैल गई। सूचना पर पहुंची पुलिस ने शव को पोस्टमार्टम के लिए भेजा है। प्राप्त जानकारी के मुताबिक थाना कैलिया क्षेत्र के ग्राम धौरपुर में 21 अक्टूबर की शाम करीब साढ़े छह बजे रोहित कुशवाहा (21) का शव घर की खपरैल के नीचे फंदे पर लटका मिला। परिजनों के मुताबिक रोहित झारखंड के पलामू में पानी पूरी का धंधा करता था और करीब एक हफ्ते पहले ही वहां से घर आया था। मृतक के बाबा भगवान दास कुशवाहा ने नाती की मौत को लेकर मामला संदिग्ध बताते पुलिस को प्रार्थना पत्र देकर पूरे मामले की जांच किए जाने की गुहार लगाई है। बताया गया है कि मृतक शराब पीने का आदी था। कैलिया थानाध्यक्ष अवनीश कुमार ने पंचायतनामा भरवा कर शव पोस्टमार्टम के लिए भेजा है। सीओ कोंच परमेश्वर प्रसाद ने मौके पर पहुंच कर घटना के बाबत जानकारी ली।

अज्ञात अधेड़ व्यक्तिशव मिलने पर मचा हड़कंप

यूथ इंडिया। कालपी

कोतवाली क्षेत्र में उसरगांव समीप रेलवे लाइन पर गुरुवार को सुबह अज्ञात अधेड़ का शव पुलिस ने बरामद किया।

कालपी कोतवाली क्षेत्र के ग्राम उसरगांव समीप रेलवे लाइन पर अज्ञात करीब 50 वर्षिय अधेड़ का शव पड़ा था। इस दौरान ग्राम के लोग अपने घर से खेतों पर जब गए उसी दौरान शव को रेलवे लाइन पर देख कर पुलिस को सूचना दी। सूचना पाकर ज्ञान भारती छौक चौकी प्रभारी विपिन यादव पुलिस टीम के साथ घटना स्थल में पहुंचकर जांच पड़ताल शुरू कर दी।

अज्ञात अधेड़ व्यक्ति की पहचान कराई फिर भी पहचान नहीं हो सकी। ग्राम वासियों के मौजूदगी में अज्ञात व्यक्ति शव को पुलिस टीम ने हिरासत में लेकर पंचनामा भरकर पोस्टमार्टम हाउस भेज दिया। वहीं पुलिस द्वारा शव की पहचान कराने का प्रयास किया जा रहा है।

बस डिपो के सामने अवैध निर्माण सील

- नोटिस के बाद भी जारी था निर्माण,डीएम के निर्देश पर विकास प्राधिकरण ने की कार्रवाई

यूथ इंडिया। उरई (जालौन)



शहर में अवैध निर्माण के खिलाफ उरई विकास प्राधिकरण ने कार्रवाई करते हुए बस डिपो के सामने कालपी रोड किनारे हो रहे निर्माण को सील करा दिया। करीब 290 वर्ग मीटर क्षेत्रफल में भूतल पर निर्माण कराया जा रहा था। प्राधिकरण की ओर से नोटिस जारी किए जाने के बाद भी निर्माण कार्य बंद नहीं किया गया था।

उरई विकास प्राधिकरण की ओर से जारी प्रेस विज्ञप्ति के अनुसार, विकास क्षेत्र में हाईटेंशन तार के नीचे अनाधिकृत निर्माण कराया जा रहा था। इस पर उत्तर प्रदेश नगर योजना एवं विकास अधिनियम, 1973 की धारा 27 के तहत निर्माणकर्ता रहमत पुत्र मुन्ना को नोटिस जारी किया गया था। इसके बावजूद निर्माण कार्य जारी रहने पर प्राधिकरण ने कार्रवाई की।

जिलाधिकारी एवं प्राधिकरण के उपाध्यक्ष के निर्देश पर 22 अक्टूबर को प्रवर्तन टीम ने मौके पर पहुंचकर निर्माण को सील कराते हुए पुलिस अभिरक्षा में दे दिया। कार्रवाई के दौरान प्राधिकरण के सचिव, जोनल अधिकारी, पुलिस बल और प्रवर्तन टीम मौजूद रही। प्राधिकरण ने भवन निर्माणकर्ताओं से अपील की है कि मानचित्र स्वीकृत कराने के बाद ही नियमानुसार निर्माण कार्य शुरू करें। अधिकारियों ने चेतावनी दी कि अवैध निर्माण पाए जाने पर नोटिस जारी करने, सील करने, अभियोजन और ध्वस्तीकरण की कार्रवाई की जाएगी। इससे होने वाली क्षति के लिए संबंधित निर्माणकर्ता स्वयं जिम्मेदार होंगे।

23 मेडिकल असेसमेंट कैंप में 52 दिव्यांग बच्चों का पंजीकरण

- 26 बच्चों के दिव्यांगता प्रमाणपत्र के लिए डॉक्टरों ने की संस्तुति, पीएमश्री विद्यालय छिरिया सलेमपुर में लगा शिविर

यूथ इंडिया। उरई (जालौन)



पीएमश्री योजना के तहत गुरुवार को विकासखंड जालौन के पीएमश्री विद्यालय छिरिया सलेमपुर में दिव्यांग बच्चों के लिए मेडिकल असेसमेंट कैंप का आयोजन किया गया। शिविर में 52 बच्चों का पंजीकरण किया गया, जबकि चिकित्सकों की टीम ने जांच के बाद 26 बच्चों के दिव्यांगता प्रमाणपत्र जारी करने के लिए संस्तुति की।

राज्य परियोजना निदेशक के निर्देश और जिला बेसिक शिक्षा अधिकारी के निर्देशन में आयोजित शिविर का नेतृत्व जिला समन्वयक समेकित शिक्षा शिव दीन चौधरी ने किया। इसमें जनपद के छह से 18 वर्ष आयु वर्ग के दिव्यांग बच्चों का चिकित्सकीय परीक्षण किया गया। संस्तुति प्राप्त बच्चों के प्रमाणपत्र ऑनलाइन प्रक्रिया पूरी होने के बाद जारी कराए जाएंगे।

शिविर में चिकित्सकों की टीम में डॉ. राम द्विवेदी, डॉ. अर्चना विश्वास और डॉ. प्रवीण सचान सहित अन्य चिकित्सकों ने बच्चों का परीक्षण किया। बच्चों के ऑनलाइन पंजीकरण का कार्य माया ने किया। शिविर के सफल आयोजन में विशेष शिक्षक ब्रह्मानंद राजपूत, संदीप दीक्षित, ईश्वर चंद्रपाल, अंकित सिंह और दीपक पांडे सहित शिक्षकों का विशेष सहयोग रहा।

जानकारी

लंबे समय तक लिवर देगा साथ, इन आदतों पर दें ध्यान

लिवर शरीर का मजबूत अंग है। इसमें खुद को ठीक कर लेने की अदभुत क्षमता होती है। इसकी ज्यादातर समस्याएं खान-पान और आदतों में सुधार करने से ही ठीक हो जाती हैं। हमारी दिनचर्या और खान-पान का लिवर की सेहत पर गहरा असर पड़ता है। अधिक मसालेदार और वसायुक्त भोजन करना, दूषित पानी का सेवन करना, एल्कोहल व धूम्रपान करना, संक्रमित व्यक्ति के संपर्क में आने, पेट संबंधी छोटे-मोटे रोगों को नजरअंदाज करने या ज्यादा दवाएं खाने का बुरा असर लिवर पर पड़ सकता है। लिवर को लंबे समय तक ठीक रखने के लिए पोषक तत्वों से भरपूर संतुलित भोजन खाना बेहद जरूरी है। साथ ही इन आदतों पर भी ध्यान दें...



- एल्कोहल और धूम्रपान से बचें। शराब के सेवन से पहले लिवर फूलता है, फिर सिकुड़ने लगता है।
- मोटापा या वजन धीरे-धीरे कम करें। नियमित व्यायाम, योग, प्राणायाम, तेज गति से पैदल चलें।
- अपने पसंद के खेल खेलें, तैराकी या साइक्लिंग करें।
- कोलेस्ट्रॉल, ब्लड शुगर और ब्लड प्रेशर का स्तर नियंत्रित रखें।
- संतुलित भोजन करें।
- आहार में फाइबर युक्त चीजें जैसे-ताजे फल, हरी सब्जियां, साबुत अनाज, चोकर युक्त आटे से बनी रोटियां शामिल करें।
- शर्करा युक्त चीजें, मिष्ठान, शीतल पेय पदार्थ, जूस, अधिक तला भुना या गरिष्ठ भोजन करने से परहेज करें।
- आइसक्रीम, मिल्क शेक, फ्रूट क्रीम जैसी चीजें कम मात्रा में लें।
- गैर-जरूरी दवाएं या स्टेरॉएड खाने से बचें। बिना डॉक्टर की सलाह कोई दवा न लें। पूरी नींद जरूर लें। नींद की कमी से भी लिवर पर दबाव पड़ता है।

आयुर्वेद के ये उपाय भी देंगे राहत

- दिनभर में 8-10 गिलास पानी जरूर पीएं। भोजन से पहले और बाद तकरीबन एक घंटे के अंतराल में पानी पीएं।
- 5 ग्राम नीम की अंतर छाल, 5 ग्राम पीपल की छाल का काड़ा सुबह-शाम पीएं।
- लस्सी को हल्का गुनगुना कर उसमें हल्दी और जीरे का छौंक लगाकर पीएं।
- आक के 2 छोटे नए पत्ते गुड़ के साथ 3 दिन सूरज निकलने से पहले खाएं।
- नियमित रूप से नारियल पानी, संतरे का रस व जौ का पानी पीएं।
- गेहूं के ज्वारे को चबाकर खाएं या उसका जूस पीएं।
- हल्दी वाला पानी पीएं। खाने में हल्दी की मात्रा बढ़ाएं। रात के समय गर्म दूध में एक छोटा चम्मच हल्दी मिलाकर पीएं।
- खाने के साथ गाजर व टमाटर का सलाद खाएं।
- 3 ग्राम अजवायन में एक चुटकी काला नमक मिलाकर खाएं।
- 2 चम्मच पपीते के रस में आधा चम्मच नींबू का रस मिलाकर 2-3 बार लें।
- छोटा चम्मच सेब का सिरका, एक गिलास पानी और एक चम्मच शहद के साथ मिलाकर पीएं।
- एक गिलास पानी में एक छोटा चम्मच मुलेठी की जड़ का पाउडर मिलाकर उबालें। छान कर और ठंडा कर पीएं।
- ग्रीन टी पीएं।

नैचुरल तरीके से पाएं अनचाहे बालों से छुटकारा



शरीर पर अनचाहे बालों से हर कोई छुटकारा पाना चाहता है। आमतौर पर लोग वैक्सिंग या शेविंग करवाना ही ठीक समझते हैं। लेकिन इन सबके परिणाम लंबे समय तक नहीं रहते हैं। साथ ही यह सब तरीके कइ लोगों को दर्दनाक भी लगते है। अगर आप बालों को हटाने के दर्दनाक तरीकों का चयन नहीं करना चाहते हैं तो चलिए आज हम आपको घर पर प्राकृतिक रूप से अनचाहे बालों को हटाने के लिए कुछ सिंपल से टिप्स बताते हैं, जिन्हें फॉलो करके आप अपने शरीर के किसी भी हिस्से पर अनचाहे बालों से छुटकारा पा सकेगीं।

बेकिंग सोडा, सरसों का तेल



आपको एक कटोरी में बेकिंग सोडा, हल्दी पाउडर और सरसों का तेल लेना है। अब इस घोल को गाढ़ा होने तक आपको अच्छे तरीके से हिलाना है। तैयार पेस्ट को 5 से 7 मिनट के लिए बालों वाली जगह पर लगा रहने दें। इस उपाय में आपको अपने बालों को स्पैचुला की मदद से विपरीत दिशा उतारना है। उसके बाद आप बॉडा वाइपस या फिर सादे पानी से बॉडी को साफ कर सकते हैं।

टुथपेस्ट और चीनी



एक कटोरी में 1 चम्मच टुथपेस्ट लें। उसमें आपको आधा चम्मच चीनी और कुछ बूंदे नींबू के रस की डालनी हैं। अब इस पेस्ट को तब तक हिलाना है, जब तक एक झागदार पेस्ट न तैयार हो जाए। तैयार पेस्ट को अनचाहे बालों वाली जगह पर 5 मिनट तक लगाकर सादे पानी से साफ कर लेना है। हफ्ते में कम से कम एक बार इस उपाय को आजमाएं आप देखेगें की प्रभावित जगहों पर बाल उगना बंद हो जाएंगे।

बेसन और हल्दी

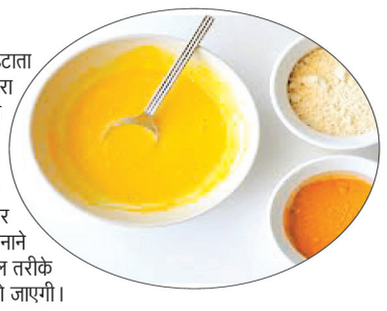

यह मास्क न केवल आपके शरीर और चेहरे के अनचाहे बालों को हटाता है बल्कि आपकी त्वचा को सनटैन और मृत कोशिकाओं से छुटकारा पाने में भी मदद करता है। यह घरेलू उपाय बेहद सेंसेटिव त्वचा वाले लोगों के लिए भी उपयुक्त है। इस मास्क को तैयार करने के लिए आपको एक कटोरे में बेसन, हल्दी पाउडर, कच्चा दूध और मलाई लेनी है। इस पेस्ट को आपको लगाने के बाद 5 से 10 मिनट के लिए छोड़ देना है। इस मास्क को हल्के हाथों से रगड़-रगड़ कर आपको स्किन से उतारना है। हफ्ते में 2 से 3 बार इस विधि को अपनाने से आप देखेगें कि आपके शरीर पार अनचाहे बालों की ग्रोथ नैचुरल तरीके से कम होनी शुरू हो जाएगी।

कच्चा पपीता और हल्दी



आपको कच्चे पपीते को एक कटोरी में काट लेना है। उसमें एक से दो चम्मच हल्दी पाउडर डालनी है। अब दोनों को अच्छी तरह मिक्स करके एक स्मूद पेस्ट तैयार कर लेना है। अब इस पेस्ट को आपको अपनी शरीर पर हल्के हाथों से मलना है। मसाज को बाद 20 मिनट तक आपको इसी तरह बैठे रहना है। उसके बाद हल्के गुनगुने पानी के साथ आपको त्वचा को साफ कर लेना है। हो सकता है आपको शरीर कुछ देर तक पीले रंग का दिखे, इसलिए इस उपाय को आप छुट्टी वाले दिन ही करें तो बेहतर रहेगा। पीलापन 3 से 4 घंटे में गायब हो जाएगा। इस उपाय को हफ्ते में 2 बार करने से आपके शरीर पर अनचाहे बाल धीरे-धीरे हल्के होने शुरू हो जाएंगे।

इन सबके अलावा जिन लोगों को वैक्सिंग करवाना दर्दनाक नहीं लगता, उनकी समस्या समय की कमी का होना है। ऐसे में वह बाजार में मिलने वाली हेयर रिमुवल स्ट्रिप्स का भी इस्तेमाल कर सकते हैं। आजकल लेजर ट्रीटमेंट में काफी चर्चा में है। लेकिन यह उपाय थोड़ा सा आपकी पॉकेट पर भारी पड़ सकता है। साथ ही हो सकता है कि यह ट्रीटमेंट आपकी त्वचा पर सूटेबल भी न बैठे। इसलिए किसी अच्छे डॉक्टर से सलाह लिए बिना इतना बड़ा स्टैप उठाने की गलती कभी भी न करें।

चेहरे की चमक रखें बरकरार

क्या आप अपनी त्वचा के स्वास्थ्य को बनाए रखने के लिए कड़ी मेहनत कर रही हैं लेकिन फिर भी प्रभावी परिणाम नहीं मिल रहे हैं? इसके लिए आपकी कुछ आदतें हैं जिन्हें दोष दिया जा सकता है। ये आदतें आपकी त्वचा के स्वास्थ्य को चुपचाप नुकसान पहुंचा रही हैं। आपको अपने संपूर्ण स्वास्थ्य के साथ-साथ त्वचा के स्वास्थ्य का ध्यान रखने के लिए स्वस्थ आदतों का पालन करने की आवश्यकता है। ऐसी कुछ आदतें हैं, जो आपकी त्वचा को नकारात्मक रूप से प्रभावित कर सकती हैं। त्वचा की सभी अवांछित समस्याओं से बचने के लिए आपको इन खराब आदतों से तुरंत छुटकारा पाने की आवश्यकता है। आप निम्नलिखित छोटे-छोटे बदलावों को कर के कुछ ही समय में दमकती त्वचा हासिल कर सकती हैं।

1. पर्याप्त पानी नहीं पीना

उचित जलयोजन आपकी त्वचा की सभी समस्याओं का अंतिम समाधान है। यह आपकी त्वचा को चमकदार बनाए रखने का सबसे आसान तरीका भी है। जब आप पर्याप्त पानी पीते हैं तो यह आपके शरीर से सभी विषाक्त पदार्थों को बाहर निकालने में मदद करता है और आपकी त्वचा को शुद्ध करता है। कुछ दिनों के लिए पर्याप्त मात्रा में पानी पीएं और आपको कुछ ही दिनों में सुधार दिखाई देगा। यह आपकी त्वचा को जवां बना देगा और आपको प्राकृतिक चमक प्रदान करेगा।

2. बिना मेकअप उतारे सोना

इन दिनों हर किसी को मेकअप बहुत पसंद होता है और यह काफी ट्रेंड बन गया है। आपका मेकअप करना आपका दिन का पसंदीदा हिस्सा हो सकता है लेकिन अगर आप इसे सोने से पहले नहीं उतारती हैं तो यह आपकी त्वचा की सेहत को खराब कर सकता है। बिस्तर पर जाने से पहले सुनिश्चित करें कि आप पहले अपने चेहरे को अच्छी तरह से साफ कर लें और सारा मेकअप हटा दें। यह आपकी त्वचा के छिद्रों को सांस लेने में मदद करेगा। अगर आप मेकअप का इस्तेमाल करती हैं तो हर दिन सोने से पहले अपने चेहरे को साफ करें।

3. शुगर युक्त आहार को कहें ना

एक स्वस्थ आहार न केवल एक स्वस्थ वजन बल्कि आपकी त्वचा के स्वास्थ्य को भी बनाए रखेगा। चीनी में उच्च आहार आपकी त्वचा को खराब कर सकता है। यदि आपका आहार चीनी से भरा हुआ है तो आप बार-बार मुंहासे का अनुभव कर सकती हैं।

सुझाव

इस प्रयोग से करें सांसों की बदबू दूर



घर पर ही बनाएं माउथफ्रेशनर

दांतों की नियमित सफाई नहीं करने पर मुंह से कई बार बदबू आने लगती है। जो लंबे समय तक बनी रहती है। हालांकि मुंह से बदबू अन्य कारणों से भी आ सकती है। यह आपके लिवर खराबी का भी संकेत है। साथ ही आपकी पाचन क्रिया अगर सही नहीं हो तो भी आपके मुंह से बदबू आ सकती है। इसलिए अगर लंबे समय तक समस्या रहे तो चिकित्सक की सलाह जरूर लेनी चाहिए। लेकिन कुछ नार्मल कारणों की वजह से आए तो आज हम आपको कुछ ऐसा उपाय बता रहे है जिन्हें आप आसानी से घर पर ही कर सकते हैं। ...तो आइए जानते है इन घरेलू माउथ फ्रेशनर के बार में।

लेमन वाटर का करें प्रयोग

नींबू में एसिडिक गुण होते हैं, जो मुंह में मौजूद हानिकारक बैक्टीरिया को खत्म करते हैं। इससे सांसों की बदबू तो दूर होती ही है, साथ ही दांतों में भी सफेदी रहती है। माउथ फ्रेश बनाने के लिए दो चम्मच ग्लिसरीन लेकर इसमें कुछ बूंद नींबू का रस मिलाएं और फिर इससे दिन में दो से तीन बार कुल्ला करें। आपके मुंह से बदबू आने की समस्या खत्म हो जाएगी।

पुदीने व अदरक से बनाए माउथ फ्रेशनर

आयुर्वेदिक माउथफ्रेशनर बनाने के लिए घरेलू नुस्खों का प्रयोग किया जा सकता है। इसे बनाने के लिए आपको अदरक, पुदीना, हल्दी और दालचीनी की जरूरत पड़ती है। इसके लिए एक बर्तन में 4 कप पानी लें और इन सभी चीजों को मिला दें, व धीमी आंच पर 10 मिनट तक पकने दें। दस मिनट बाद इसे ठंडा कर लें और दिन में करीब तीन से चार बार इससे कुल्ला करें। एक सप्ताह तक ऐसा करने से आपके मुंह की सारी बदबू दूर हो जाएगी।

ऐलोवीरा



अगर आपके मुंह से बात करते समय तेज स्मेल आती है, तो 3-4 दिन में ये माउथफ्रेश आपकी इस समस्या को समाप्त कर देगा। इसमें एंटी-इंफ्लामेंट्री गुण पाए जाते हैं। जिनसे मसूड़े स्वस्थ बनते हैं। साथ ही मुंह की सारी गंदगी साफ हो जाती है। इसे बनाने के लिए दो चम्मच बेकिंग सोडा और दो चम्मच पिपरमेंट का तेल लेकर एलोवेरा के जूस में मिला ले। साथ ही इसमे थोड़ा गर्म पानी मिला ले। और दिन में तीन बार कुल्ला करें। इससे आपके मुंह की सारी गंदगी दूर हो जाएगी और बदबू भी दूर हो जाएगी।

टाईम पास

आज का राशिफल

मेष — चू चे चो ला ली लू ले लो आ

योजना क्रियान्वयन के लिए समय अच्छा व सकारात्मक परिणाम देने वाला बन रहा है। कारोबारी काम में नवीन तालमेल और समन्वय बन जाएगा। जीवन साथी अथवा यार-दोस्तों के साथ साझे में किए जा रहे काम में लाभ मिल जाएगा। आत्मचिंतन करे। बिगड़ा कार्य बनेगा। शुभांक-5-7-9

वृष — इ उ ए ओ वा वी वू वे वो

व्यवसाय में प्रतिद्वंद्वी परेशान कर सकते है। समय व्ययकारी सिद्ध होगा। ले देकर की जा रही काम की कोशिश ठीक नहीं। दिमाग में निर्मूल तर्क-कुतर्क पैदा होंगे। महत्वपूर्ण कार्य को समय पर बना लें तो अच्छा ही होगा। स्वास्थ्य मध्यम रहेगा। व्यापार में स्थिति नरम रहेगी। शुभांक-4-6-8

मिथुन — का की कू घ ङ छ के को हा

लाभदायक कार्यों की चेष्टाएं प्रबल होंगी। मान-सम्मान बढ़ेगा। आय-व्यय की स्थिति समान रहेगी। स्वास्थ्य उत्तम रहेगा। व्यापार व व्यवसाय में ध्यान देने से सफलता मिलेगी। कामकाज में आ रहा अवरोध दूर होकर प्रगति का रास्ता मिल जाएगा। धार्मिक यात्रा का योग बना है। शुभांक-5-7-9

कर्क — ही हू हे हो डा डी डू डे डो

सैर-सपाटे में समय व्यतीत होगा। मान-सम्मान में वृद्धि होगी। अच्छे कार्य के लिए रास्ते बना लेंगे। अपने हित के काम सुबह-सबेरे ही निपटा लें। पुराने मित्र के कारण कार्य बाधा हटेगी। स्वास्थ्य उत्तम रहेगा। आर्थिक लाभ हेतु किये गए कार्यों का तत्काल प्रतिफल मिलेगा। शुभांक-2-5-8

सिंह — मा मी मू मे मो टा टी टू टे

अपने हितैषी ही पीठ पीछे नुकसान पहुंचाने की कोशिश करेंगे। पठन-पाठन में स्थिति कमजोर रहेगी। किसी से वाद-विवाद अथवा कहासुनी होने का भय रहेगा। मानसिक एवं शारीरिक शिथिलता पैदा होगी। जल्दबाजी में कोई भूल संभव है। आय-व्यय की स्थिति समान्य रहेगी। शुभांक-1-3-5

कन्या — टो पा पी पू ष ण ठ पे पो

बुरी संगति से बचे। आशानुकूल कार्य होने में संदेह है। स्वास्थ्य मध्यम रहेगा। लेन-देन में अस्पष्टता ठीक नही। दूसरों के कार्यों में अनावश्यक हस्तक्षेप न करें। निर्मूल शंकाओं के कारण मनस्ताप भी पैदा हो सकते है। भय तथा शत्रुहानि की आशंका रहेगी। यात्रा का योग बन रहा है। शुभांक-3-5-7

तुला — रा री रु रे रो ता ती तू ते

कारोबार के विस्तार का मानस बनेगा। शैक्षणिक कार्य आसानी से पूरे होते रहेंगे। स्वास्थ्य उत्तम रहेगा। व्यापार व व्यवसाय में ध्यान देने से सफलता मिलेगी। मन प्रसन्न रहेगा। अचल संपति की खरीद अथवा कृषि उद्यम में रुचि पैदा होगी। व्यापार व व्यवसाय में स्थिति उत्तम रहेगी। शुभांक-3-5-8

वृश्चिक — तो ना नी नू ने नो य यी यू

नये-नये व्यापारिक अनुबंध होंगे। मित्रों से सावधानी रखें तो ज्यादा उत्तम है। व्यसनों का त्याग करें. संतान पक्ष की समस्या समाप्त होगी। कामकाज में अवरोध दूर होकर प्रगति का रास्ता मिल जाएगा। मान-सम्मान में वृद्धि होगी। हरि करे सो खरी इसीलिए पूरे मनोयोग से कार्य करें। शुभांक-6-7-8

धनु — ये यो भा भी भू धा फा ढा भे

कार्यक्षेत्र में खुशनुमा माहौल बनेगा। मध्याह्न पूर्व समय आपके पक्ष का रहेगा। कारोबारी काम में प्रगति बनती रहेगी। लेन-देन में आ रही बाधा दूर करने के प्रयास होंग। परिश्रम प्रयास से काम बनाने की कोशिश लाभ देगी। पैतृक सम्पत्ति से लाभ होगा। शुभांक-1-4-6

मकर — भे जा जी खी खू खे खो गा गी

भावनाओं का उद्वेग बढ़ेगा। जीवनसाथी का परामर्श लाभदायक रहेगा। धार्मिक कार्य में समय और धन व्यय होगा। हित के काम में आ रही बाधा मध्याह्न पश्चात् दूर हो जाएगी। अपने काम आसानी से बनते चले जाएंगे। संतान पक्ष की समस्या समाप्त होगी। शुभांक-4-6-7

कुंभ — गू गे गो सा सी सू से सो दा

जीवनसाथी अथवा यार-दोस्तों के साथ साझे में किए जा रहे काम में लाभ मिल जाएगा। एकाकी वृत्ति त्यागें। हित के काम में आ रही बाधा मध्याह्न पश्चात् दूर हो जाएगी। अपने काम आसानी से बनते चले जाएंगे। साथ ही आगे के लिए रास्ता भी बन जाएगा। कार्य सफल होंगे। शुभांक-2-4-6

मीन — दी दू थ ज्ञ ञ दे दो चा ची

मेहमानों का आगमन होगा। राजकीय कार्यों से लाभ। पैतृक सम्पत्ति से लाभ। पुरानी गलती का पश्चाताप होगा। विद्यार्थियों को लाभ। दाम्पत्य जीवन सुखद रहेगा। परिवारजनों का सहयोग व समन्वय काम को बनाना आसान करेगा। कारोबारी काम में नवीन तालमेल और समन्वय बन जाएगा। शुभांक-5-7-9

काकुरो पहेली - 4045

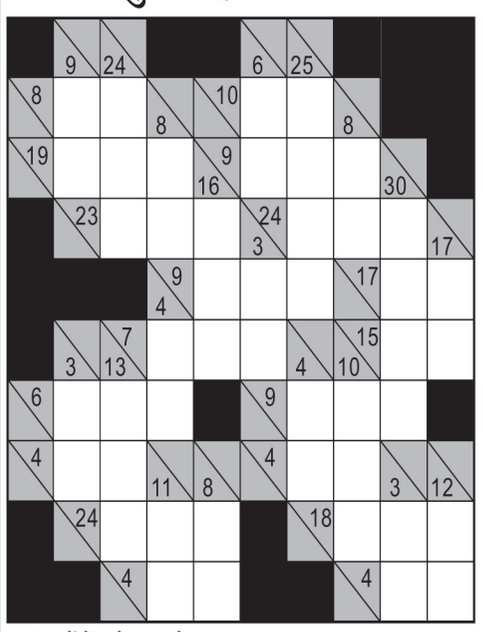

खाली वर्गों में 1 से 9 तक के अंक लिखकर नीचे से ऊपर व दाएं से बाएं की जोड़ हल्के रंग के आधे वर्ग की संख्या से मेल खानी चाहिए.किसी भी अंक का उस जोड़ में पुनः उपयोग नहीं किया जा सकता.

उदाहरणतः

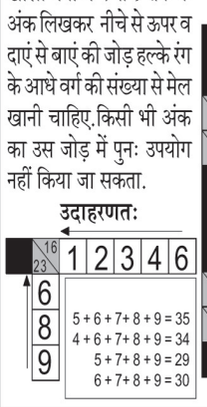

काकुरो - 4044 का हल

■	■	12 22	■	10 12	■	■	■	■
■	9 17 18	9	8	17	8	9	6	14
■	11	2	1	3	5	11 6	2	3	1	5
■	16	7	9	13 8	9	4	14	10 11	2	9
■	■	9	8	1	11 8	2	5	1	3	■
■	■	3 20	2	1	9 11	9	2	24	■	■
■	29 3	9	5	7	8	16 10	7	9	6
■	10	2	8	3	3 13	1	2	8 17	7	1
■	10	1	3	2	4	29	7	9	8	5
■	■	10	1	9	9	1	8	■	■	■

लॉफिंग ज़ोन

अपने पति की हत्या के मामले में कटघरे में खड़ी महिला से न्यायाधिश ने कहा- आपको अपनी सफाई में क्या कहना है?

महिला : मैं क्या कह सकती हूँ, मेरे यहाँ सफाई तो नौकरानी करती है। इस विषय में इससे ज्यादा जानकारी तो वही दे सकती है।

□ □ □

रमन (प्रेमिका) से- गीता, प्लीज मुझसे शादी के लिए हाँ कर दो ना....! मैं तुम्हारी हर छोटी-छोटी इच्छाओं को पूरी करूँगा।

प्रेमिका बोली- ये सब तो ठीक है, परंतु मेरी उन बड़ी इच्छाओं का क्या होगा? उसे कौन पूरा करेगा दूसरा पति।

□ □ □

एक बार तीन नीग्रो जंगल में जा रहे थे। घने जंगल के रास्ते में उन्हें भगवान मिले। भगवान ने उन्हें एक-एक वरदान माँगने के लिए कहा।

पहला बोला- मुझे गोरा बना दो।

भगवान- तथास्तु।

दूसरा बोला- मुझे भी गोरा बना दो।

भगवान ने कहा- तथास्तु।

अब तीसरे नीग्रो के माँगने की बारी थी। उसने वरदान माँगा- इन दोनों को फिर से काला-काला बना दो।

□ □ □

फिल्म वर्ग पहेली- 4045

1		2	■	3	4	■	5		6
	■	7	8	■	9			■	
10		■	11			■	12	13	■
	■	14		■	■	15	■		■
■	16		■	17	■	18	19		20
21	■	22	23		24	■		■	
25		■		■	26		■	27	
	■	28	■	29		■	30		■
31	32		■			33		■	34
■	35				■	■	36		

बायें से दायें:-

१. अमिताभ, अमृता की 'मैं माटी का गुड्डा' गीत वाली फिल्म-३
३. 'मैं कुड़ी अनजानी' गीत वाली सनी, सुष्मिता की फिल्म-२
५. 'गवाह हैं चाँद तारे' गीतवाली फिल्म-३
७. 'धीरे धीरे आप मेरे दिल में' गीत वाली आमिर, जूही की फिल्म-२
९. धर्मेन्द्र, सुनीलदत्त, संजय, सनी, रवीना, दिव्या की बहु सितारा फिल्म-३
१०. 'कोयल सी तेरी बोली' गीत वाली फिल्म-२
११. 'ओ गुड़िया ओ बहना' गीत वाली संजयदत्त, फरहा की फिल्म-३
१२. 'फूल माँगू ना' गीत वाली फिल्म-२
१४. 'आजा जाने जाँ' गीतवाली सुनील शेट्टी, सोमी अली की फिल्म-२
१६. 'दिल के टुकड़े टुकड़े' गीत वाली फिल्म-२
१८. 'इलाहाबाद में पैदा हुई' गीत वाली देव आनंद, हेमा की फिल्म-४
२२. जीतेंद्र, संजयदत्त, जूही की 'ढूंढ रही थी' गीत वाली फिल्म-४
२५. सनी वाली फिल्म 'जाल' में तब्बू के साथ दूसरी नायिका-२
२६. दिलीप, रेखा, ममता की फिल्म-२
२७. 'चाँदनी रूप की' गीत वाली संजय, सलमान, रवीना की फिल्म-२
२९. 'नशा ये प्यार का नशा है' गीत वाली फिल्म-२
३०. अल्ताफ रजा के गीत 'पीलो प्यार दी विस्की' वाली फिल्म-२
३१. सनी देओल, अमीषा की फिल्म-३
३३. 'राजा की आएगी बारात' गीत वाली राजकपूर, नर्गिस की फिल्म-२
३५. अमिताभ, परवीन की 'आदमी जो कहता है' गीत वाली फिल्म-४
३६. 'मधुबन में जो कन्हैया' गीत वाली फिल्म-३

ऊपर से नीचे:-

१. 'हय्या हू' गीत वाली गोविंदा, ऐश्वर्या की फिल्म-४
२. एलबम 'मैं भी मैडोना' का गायक ?-२
४. 'शहर की लड़की' गीत वाली फिल्म-३
५. नासिर खान, मीनाकुमारी की फिल्म-३
६. अमिताभ वाली 'याराना' की नायिका ?-२
८. 'कुर्बानी' में फिरोज की नायिका ?-३
१३. 'बंबई से रेल चली' गीत वाली फिल्म-३
१४. अनिल, जूही, करिश्मा की फिल्म-३
१५. अरविंद स्वामी, मधु की 'दिल है छोटा सा' गीत वाली फिल्म-२
१७. 'चोरी चोरी कोई आए' गीत वाली फारूख, पूनम की फिल्म-२
१९. 'एहसास' में सुनील शेट्टी की नायिका-२
२०. फिल्म 'मदर इंडिया' में शीर्षक भूमिका किसने की थी ?-३
२१. अनिल, मीनाक्षी की 'जिंदगी हर कदम' गीत वाली फिल्म-२,२
२३. गोविंदा, नीलम की 'मैं प्यार का पुजारी' गीत वाली फिल्म-२
२४. 'झूठे नैना बोले' गीत वाली फिल्म-३
२७. उमादेवी के गाये 'अफसाना लिख रही हूँ' गीत वाली फिल्म-२
२८. 'तितली उड़ी' गीत राजेंद्रकुमार की किस फिल्म का है-३
२९. जीतेंद्र, रणधीर, राकेश, रेखा की फिल्म-३
३०. 'ये दुनिया वाले पूछेंगे' गीतवाली फिल्म-३
३२. विवेक, दीया मिर्जा की फिल्म-२
३४. अमिताभ की 'खाइके पान' गीत वाली फिल्म-२

फिल्म वर्ग पहेली- 4044

खु	शी	■	शे	■	द	र	र	■	फ
दा	■	प	र	ख	■	जे	■	खा	की
ग	द	र	■	त	ला	श	■	■	र
वा	■	दे	व	र	■	ख	ली	फा	■
ह	व	स	■	ना	■	न्ना	■	गु	स
■	क्त	■	नौ	क	र	■	आ	न	■
गु	■	र	ज	■	च	र	स	■	बा
म	स्त	■	वा	स	ना	■	र	जा	जी
ना	■	जा	न	स	■	सु	■	■	ग
म	शा	ल	■	र	फ्ता	र	■	ड	र

सूडोकु -4045

	9	7			6			
	1					2		
5			7				3	
			4					6
		3				9		
4					8			
	7				9			8
		2					1	
			3				4	

- प्रत्येक पंक्ति में 1 से 9 तक के अंक भरे जाने आवश्यक हैं.
- प्रत्येक आड़ी और खड़ी पंक्ति में एवं 3×3 के वर्ग में किसी भी अंक की पुनरावृत्ति न हो इसका विशेष ध्यान रखें.
- पहले से मौजूद अंकों को आप हटा नहीं सकते .
- पहेली का केवल एक ही हल है.

सूडोकु -4044 का हल

6	5	8	9	1	4	2	7	3
1	2	7	3	5	8	6	4	9
3	4	9	7	2	6	1	5	8
2	3	6	1	4	5	9	8	7
8	9	5	2	7	3	4	1	6
4	7	1	6	8	9	3	2	5
7	6	4	5	3	1	8	9	2
9	8	2	4	6	7	5	3	1
5	1	3	8	9	2	7	6	4

शब्द पहेली - 4045

1	2		3		■	■	4		5	■
6		■		■	7			■	8	9
	■	■	10			■		■	■	
11		12		■	■	13	■	14	15	
	■		■	16				■		■
■	17		■		■		■	18		■
■		■	19				■		■	20
21				■	■	22				
	■	■	23	■	24			■	■	
25	26	■	27			■		28		
■	29			■	■	30				

बाएँ से दाएँ

1. पदमाकर,कमल सरोवर-5
4. इस्लामी धर्म ग्रंथ-3
6. देवस्थान,मंदिर-2
7. शिव आवास-3
8. उत्तम,सज्जन-2
10. पति,शोहर-3
11. दमकना-4
14. टीस,पीड़ा-3
16. झरने की आवाज-4
17. आशा,इच्छा-2
18. संध्या,शाम-2
19. निराकार,भगवान-4
21. बुझाना,शांति-3
22. अभिप्राय-4
24. आंचल-3
25. घोड़ागाड़ी-2
27. उष्ण-3
28. पिता के पिता-2
29. पंक्ति-3
30. तहजीबदार-5

ऊपर से नीचे

1. कथा कहने वाला-5
2. चित,जी-2
3. कार्यशाला,यंत्रालय-4
4. माहिर,दक्ष-3
5. आकाश,गगन-2
7. कारावास-2
9. योग्य-3
12. अनुमान,अंदाज-3
13. झगड़ा,कहासुनी-4
15. मुगल सम्राट जहांगीर का एक नाम-3
16. पक्षियों का शोर-4
17. राहत, विश्राम -3
18. मुसीबत, आफत -3
20. होशियार, चेतावनी-5
21. नगर-3
22. संजीव कुमार व लीना चंदावरकर अभिनीत फिल्म
23. मगरमच्छ-3
24. दर,मूल्य-2
26. भूमि,धरती-2
28. पिता के पिता-2

शब्द पहेली -4044 का हल

■	बे	मि	सा	ल	■	प	ह	चा	न	■
बे	■	ल	■	हु	न	र	■	क	■	स
ई	मा	न	■	लु	■	व	■	र	स	म
मा	■	■	■	हा	ज	रि	■	■	■	क
न	क	ब	ज	न	■	श	य	न	क	क्ष
■	म	■	र	■	■	■	की	■	हा	■
अ	ल	सु	ब	ह	■	का	न	भ	र	ना
प	■	■	■	म	लि	न	■	■	■	स
रा	श	न	■	ब	■	ख	■	स	ला	म
ध	■	हा	■	त	रा	जू	■	रो	■	झ
■	स	ना	त	न	■	रा	ज	पा	ट	■



सोशल मीडिया पोस्ट के कमेंट्स में क्या ढूंढती थीं हरलीन

एक्ट्रेस हरलीन सेठी ने बातचीत में बताया कि वह अपने गोरे-चिट्टे भाई से खुद की तुलना करती थीं। रंग को लेकर यह झिझक एक्टिंग में आने के बाद भी उनका पीछा करती रही। 'ब्रोकन बट ब्यूटीफुल' के दौरान वह दर्शकों के कमेंट्स में भी अपनी स्किन को लेकर प्रतिक्रिया ढूंढती थीं। फिर एक वक्त ऐसा आया, जब उन्हें एहसास हुआ कि लोग उन्हें उनके रंग के लिए नहीं, उनके काम के लिए पसंद कर रहे हैं।

मैं डस्की थी और मेरा भाई गोरा-चिट्टा

हरलीन के मुताबिक, रंग को लेकर उनकी झिझक किसी एक व्यक्ति की कही बात से नहीं आई। वह खुद की दूसरों से तुलना करती रहीं और धीरे-धीरे यह बात उनके मन में बैठ गई। हरलीन ने कहा, 'मुझे लगता है कि ये ज्यादा सेल्फ-इन्फ्लिक्टेड ही था। जब आप एक तरीके के दिखते हो और आपकी मम्मी एक अलग तरीके की दिखती हैं, तो आपको लगता है कि यार, ये कैसे है? मेरा भाई मेरी मां पर गया था। मेरा भाई भी बहुत सुंदर है। वो एकदम गोरा-चिट्टा था और मैं डस्की। तो मुझे लगता है कि ये चीज खुद से ही आई।' वह बताती हैं कि बचपन से ही भाई करण के लुक्स की खूब तारीफ होती थी। 'सब उसको कहते थे कि तुम कितना सुंदर हो। हम कहीं भी जाते थे तो लोग पूछते थे कि यार, तू कब हीरो बन रहा है, तू कब एक्टर है। उसको इतना गुड लुकिंग कहते थे। उसके दिमाग में डाल देते थे कि तुम अच्छे दिखते हो, तुम कैमरे के सामने आ सकते हो।मैं खुद को अपनी मॉम से कंपेयर करती थी और फिर अपने भाई से। आप पापा के फेवरेट हो और भाई का फेवरेट है। तो एक तो मॉम के साथ कंपेयर, ऊपर से भाई वैसे ही सुंदर है और वो भी फेवरेट है। तो बहुत सारी चीजें थीं।'

डर था कि लोग मुझे देखकर क्या कहेंगे

हरलीन ने 29 साल की उम्र में एक्टिंग शुरू की। ऐसे में कैमरे के सामने अपने लुक्स को लेकर वह पहले से ज्यादा कॉन्शस थीं। 'मेरा तो ऐसा भी नहीं था कि बचपन से मुझे पता था कि मुझे एक्टर बनना है, बड़े पर्दे पर आना है। मैंने उस तरीके से कभी एक्टिंग नहीं सीखी। कभी अपने लुक्स का ध्यान नहीं दिया। मैंने बहुत लेट शुरुआत की, 29 पर। आप लड़कियों का करियर ग्राफ देखो जो फिल्मों वगैरह में आती हैं। वो सब 16-17 पर शुरू करती हैं। तो मैं 29 पर शुरू कर रही हूं। तो कॉन्शसनेस होती है कि क्या आप अच्छे दिखते हो स्क्रीन पर, आप कैसे दिखते हो।'

'सबसे ज्यादा तनाव इस बात का था कि ब्रोकन में जब मुझे लोग देखेंगे तो कैसे देखेंगे। मुझे इतना प्यार मिला। लोग मेरी एक्टिंग की तारीफ कर रहे थे। लेकिन मैं उन कमेंट्स और डीएम में ढूंढती थी कि यार, स्किन के बारे में किसी ने कुछ कहा? इतने प्यार के बीच आज तक मुझे याद नहीं कि एक भी कमेंट मेरी स्किन को लेकर आया हो। वो मेरे लिए बहुत बड़ी बात थी। उस समय मैं अपनी मां के सामने रोई। तब मुझे समझ आया कि लोग आपके स्किल, टैलेंट और स्क्रीन पर आपके काम की तारीफ करते हैं। यह सिर्फ इस बारे में नहीं है कि आप कैसे दिखते हैं। मुझे लगता है कि मेरे लिए यह एक बहुत अलग शुरुआत थी। ब्रोकन ने मुझे एक बहुत बड़ी चीज दी।'

इसके बाद हरलीन उम्र और हार्मोनल बदलावों की भी बात करती हैं

'पीसीओडी एक ऐसी चीज है, जो आपकी लाइफस्टाइल से रिलेटेड है। जैसी आपकी लाइफ है, सोना, खाना, पीना, वर्कआउट नहीं करना, बहुत सारी चीजें हैं। तो वो ऊपर-नीचे चलता रहता है। साथ ही, इस उम्र में ये बहुत हार्मोनल भी है। हम जिस एज में जा रहे हैं, गर्ल्स, हार्मोन्स के साथ हर रोज आप अलग दिखते हो। कभी आपकी आंखें पफी हैं, कभी फेस पर वॉटर रिटेंशन है, कभी बॉडी में ब्लोटिंग है।

कैमरे पर अच्छा दिखना ही सबकुछ नहीं

हरलीन अब मानती हैं कि एक्टिंग में अपने लुक से ज्यादा किरदार पर ध्यान देना जरूरी है। 'एक कॉमन मैन भी सेल्फी खींचता है तो 10 खिंचाता है। 10 में से एक चूज करता है और वो सोशल मीडिया पर डालता है। एक एक्टर के लिए कितना हार्ड है सोचो। अगर आपने एक ही टेक दिया और वो उस एंगल से है जो डायरेक्टर को जाएगा। हो सकता है वो सबसे फ्लैटरिंग न हो, लेकिन सीन के लिए राइट हो। तो ये चीजें आप कंट्रोल नहीं कर सकते। आपको बस ये भूलना पड़ता है कि आप कैसे दिख रहे हो। बस कैरेक्टर के माइंड में रहो। कैमरे पर अच्छा दिखना ही सबकुछ नहीं।'



कुब्रा सैत ने महिला सशक्तिकरण को लेकर अपनी बात रखी

अपनी बेबाक राय और बेझिझक अंदाज के लिए पहचानी जाने वाली अभिनेत्री कुब्रा सैत ने हाल ही में एक कार्यक्रम में महिलाओं की आवाज बनने के लिए सम्मानित किए जाने पर महिला सशक्तिकरण को लेकर अपनी बात रखी। महिलाओं की ताकत और उनके संघर्ष करने की क्षमता को सिखाने की जरूरत वाली सोच पर सवाल उठाते हुए अभिनेत्री ने सशक्तिकरण और अपनी शर्तों पर जिंदगी जीने की आजादी को लेकर एक नया नजरिया पेश किया है। कार्यक्रम में अपनी बात रखते हुए कुब्रा सैत ने कहा, ऐसे किसी भी मंच से जुड़ना, जो महिलाओं का प्रतिनिधित्व करता है, मेरे लिए बेहद सम्मान की बात है। और ऐसा इसलिए नहीं है कि आज हालात बहुत खराब हैं और महिलाओं को मदद की जरूरत है। मेरा मानना है कि महिलाएं सदियों से साहसी और संघर्षशील रही हैं। अगर कुछ है, तो वह यह कि हमने हमेशा अपने हक और अपनी इच्छाओं के लिए लड़ाई लड़ी है। यह दर्ज किया गया हो या नहीं, लेकिन कहीं न कहीं हम यह मानने लगे हैं कि यह पुरुषों की दुनिया रही है। हालांकि आपके पिछले पैनल में भी देखा कि किस तरह पुरुषों ने हमें वह महिला बनने का अवसर दिया, जो हम बनना चाहते हैं। और खासकर जब यह बात राजनीतिक स्तर पर कही जाती है, तो इसे सुनना बहुत अच्छा लगता है। रही मेरी बात तो मैं यही कहना चाहूंगी कि महिलाओं के सशक्तिकरण की आवाज बनने के लिए सम्मानित होना मेरे लिए बेहद खुशी की बात है। हालांकि, मुझे लगता है कि मुझे बस अपनी जिंदगी जीने, उसे पूरी तरह से अनुभव करने, गलतियां करने से न डरने और खुद के लिए एक बेहतर इंसान बनने की कोशिश करने का अवसर मिला है। मुझे खुशी है कि मैं एक महिला हूं। फिलहाल अपने इस दमदार बयान के साथ कुब्रा ने बातचीत को एक बार फिर व्यक्तिगत पहचान और स्वतंत्रता की ओर मोड़ दिया है। उन्होंने याद दिलाया कि सशक्तिकरण केवल महिला होने तक सीमित नहीं है, बल्कि यह अपनी पसंद से जिंदगी जीने, फैसले लेने और अपने अनुभवों के जरिए खुद को समझने की आजादी से भी जुड़ा है।



रोमांटिक-ड्रामा फिल्म तुम मेरे हो से प्रोड्यूसर बनीं देबीना बनर्जी

अभिनेत्री देबीना बनर्जी आगामी रोमांटिक-ड्रामा फिल्म 'तुम मेरे हो' के जरिए फिल्म निर्माता के तौर पर डेब्यू करने जा रही हैं। अभिनेत्री ने बताया कि फिल्म बनाने का आइडिया उनके पति और अभिनेता गुरमीत चौधरी का था, उन्होंने बस उनका साथ दिया है। दरअसल, अभिनेत्री ने पति गुरमीत चौधरी के साथ मिलकर अपना खुद का प्रोडक्शन हाउस 'देबगुरु फिल्म्स' शुरू किया है और इस बैनर तले पहली फिल्म 'तुम मेरे हो' रिलीज होने जा रही है। आईएएनएस के साथ बातचीत में अभिनेत्री देबीना बनर्जी ने बताया कि उनके पति और अभिनेता गुरमीत चौधरी अपने हिसाब से फिल्में करना चाहते थे, और इसी वजह से उन्होंने खुद की फिल्में बनाने का फैसला लिया।

उन्होंने कहा, 'फिल्म बनाने का आइडिया गुरमीत के दिमाग में आया था। मैं बस उसे देख रही थी और वह काफी बेचैन था, क्योंकि वह जानता था कि उसे किस तरह की फिल्म करनी है। वह एक रोमांटिक हीरो है, लेकिन जब भी उसे ओटीटी या कहीं और काम मिल रहा था, तो उसमें काफी एक्शन होता था। गुरमीत को एक्शन भी पसंद है, लेकिन उसका एक खूबसूरत रोमांटिक साइड भी है। उसकी आंखें, उसका चेहरा सब कुछ बोलता है। इसलिए उसे लगा कि जिस तरह की स्क्रिप्ट वह ढूंढ रहा था, वह उसे नहीं मिल रही थी। जब आपको वह नहीं मिलता जो आप चाहते हैं, तो बहुत कम लोगों में इसे अपने लिए बनाने की हिम्मत होती है।' अभिनेत्री ने आगे प्रोड्यूसर और एक्टर के बीच के फर्क पर भी बात की। उन्होंने बताया कि एक एक्टर के तौर पर आप सिर्फ अपने किरदार और खुद के बारे में सोचते हैं, लेकिन प्रोड्यूसर के तौर पर आपको सेट पर होने वाली हर छोटी-बड़ी चीज, बजट से लेकर पूरी टीम तक, हर चीज का ध्यान रखना होता है।

उन्होंने कहा, 'मुझे लगता है कि एक्टिंग फिल्ममेकिंग एक ऐसा फेज हैं, जहां आप बस अपनी चीजों का ध्यान रखते हैं और अपना काम काम करके निकल जाते हैं, लेकिन एक प्रोड्यूसर के तौर पर, आपको स्क्रिप्ट, सबके शेड्यूल, डेट्स, कॉस्ट्यूम्स, बजट और लोकेशन्स समेत हर छोटी-बड़ी चीज का ध्यान रखना होता है।' उन्होंने आगे कहा, 'आप कभी यह नहीं कह सकते कि नहीं, यह प्रोड्यूसर का काम नहीं है। एक प्रोड्यूसर के तौर पर आपको अलग-अलग डिपार्टमेंट, अलग-अलग चीजें संभालनी पड़ती हैं, लेकिन जब भी कोई गड़बड़ होती है, तो आपको ही आगे आकर उसे सुलझाना पड़ता है।'



विक्की कौशल की 'महावतार' में तारा सुतारिया की हो सकती है एंट्री

विक्की कौशल की आगामी पौराणिक फिल्म 'महावतार' की हीरोइन को लेकर चर्चाएं तेज हैं। फिल्म में विक्की के अपोजिट मुख्य भूमिका के लिए तारा सुतारिया का नाम सबसे आगे चल रहा है। हालांकि, मेकर्स की ओर से अभी तारा के नाम की आधिकारिक पुष्टि नहीं हुई है। तारा ने भी इस प्रोजेक्ट में खास दिलचस्पी दिखाई है। फिल्म का निर्माण दिनेश विजान की मैडॉक फिल्म्स कर रही है। फिल्म से जुड़े एक सूत्र के मुताबिक, 'महावतार' की कास्टिंग को लेकर पिछले कुछ समय से लगातार बदलाव हो रहे हैं। मेकर्स ऐसी एक्ट्रेस की तलाश में हैं, जो फिल्म की भव्य और काल्पनिक दुनिया में अपनी मजबूत मौजूदगी दर्ज करा सके। वहीं 'छावा' के बाद 'महावतार' विक्की और मैडॉक फिल्म्स की ये एक और बड़ी फिल्म है।

संजय लीला भंसाली की फिल्म 'महाकाल' में साथ दिखेंगे अक्षय और राणा

संजय लीला भंसाली एक भव्य पौराणिक फिल्म बनाने की तैयारी में हैं। रिपोर्ट्स के मुताबिक, 'महाकाल' नाम की इस फिल्म में अक्षय कुमार और राणा दग्गुबाती लीड रोल में नजर आएंगे। इस फिल्म के निर्देशन की जिम्मेदारी राष्ट्रीय पुरस्कार विजेता चंदू मोंडेटी को मिलने की बात कही जा रही है।

एक रिपोर्ट के अनुसार, भंसाली को चंदू का पिछला काम पसंद आया था। चंदू ने 'कार्तिकेय 2' का निर्देशन किया था, जिसे काफी पसंद किया गया। भंसाली ने इसी वजह से 'महाकाल' के निर्देशन के लिए उनसे संपर्क किया है। 'महाकाल' पौराणिक फिल्म बताई जा रही है। इसकी शूटिंग का एक बड़ा हिस्सा वाराणसी में किया जा सकता है। फिल्म में पौराणिक दुनिया के साथ अलौकिक और थ्रिलर एलिमेंट्स भी होने की बात कही जा रही है। इसकी कहानी किसी एक देवता के इर्द-गिर्द नहीं होगी। इसमें हिंदू पुराणों के कई संदर्भों के साथ अलग-अलग दिव्य किरदार देखने को मिल सकते हैं। अक्षय-राणा इससे पहले 'बेबी' में साथ नजर आ चुके हैं।



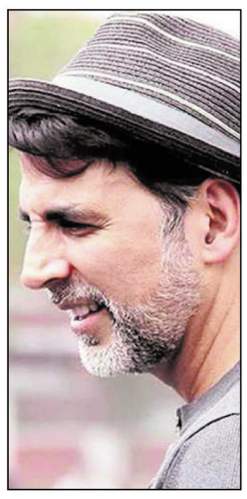

रणदीप हुड्डा ने याद किए 'मैचबॉक्स' की शूटिंग के दिन



अभिनेता रणदीप हुड्डा ने अपनी हाल ही में रिलीज हुई हॉलीवुड फिल्म 'मैचबॉक्स: द मूवी' के सेट से कई तस्वीरें साझा कीं। । इसमें कई जगह वह पत्नी लिन और फिल्म के बाकी एक्टर्स के साथ एंजॉय करते नजर आए। वहीं दूसरी खास फोटो में वह स्टार जॉन सीना के साथ भी दिखाई दिए। इस फोटो में दोनों ही अभिनेता काफी खुश नजर आ रहे थे।

रणदीप हुड्डा ने फोटोज के साथ एक शानदार कैप्शन भी लिखा। उन्होंने इन फोटोज को कैप्शन देते हुए लिखा, 'मैचबॉक्स मेरे एक्सट्रैक्शन टीम के दोस्तों से मिलने-जुलने और नई यादें बनाने का एक शानदार बहाना था।' इसके साथ ही फिल्म के निर्देशक सैम हार्ग्रेव के लिए लिखा, 'हमें फिर से थोड़ा साथ खेलने का मौका मिला... सैम, फिर से खेलो।' मैचबॉक्स: द मूवी 2026 में रिलीज हुई एक अमेरिकी एक्शन कॉमेडी फिल्म है। फिल्म का निर्देशन सैम हरग्रेव ने किया है इस फिल्म की पटकथा डेविड कॉगेशल ने लिखी है। यह फिल्म मैटल के खिलौना ब्रांड मैचबॉक्स पर आधारित है। इसमें रणदीप हुड्डा के अलावा जॉन सीना, जेसिका बील, सैम रिचर्डसन, आर्टुरो कास्त्रो और टेयोना पैरिस ने अहम किरदार निभाए हैं।

कांची कौल ने रियलिटी शो 'पति पत्नी और पंगा' के साथ टीवी पर वापसी की

अभिनेत्री कांची कौल ने रियलिटी शो 'पति पत्नी और पंगा' के साथ करीब एक दशक बाद टीवी पर वापसी की है। कांची इस नई शुरुआत को लेकर काफी उत्साहित हैं। टीवी पर वापसी के बारे में बात करते हुए कांची ने कहा कि बीते कुछ सालों में जिंदगी को देखने का उनका नजरिया काफी बदल गया है। अब वह पुराने दौर में लौटने के बजाय अपने अनुभवों के साथ एक नई शुरुआत करना चाहती हैं। कांची ने कहा, ''मेरा मानना है कि आप जहां पहले थे, वहां लौटने और आज जो इंसान बन चुके हैं, उसके रूप में आगे बढ़ने के बीच फर्क होता है। मैं अपने पुराने दौर को दोबारा जीने के लिए वापस नहीं आई हूं बल्कि एक नए अनुभव का हिस्सा बनने आई हूं। पिछले एक दशक ने काम, महत्वाकांक्षाओं और जिंदगी को लेकर मेरा नजरिया कई तरह से बदला है और मैं इन बदलावों को काफी अहम मानती हूं।'' उन्होंने कहा, ''पति, पत्नी और पंगा' के जरिए मुझे दर्शकों से एक नए अंदाज में जुड़ने का मौका मिल रहा है और यह मेरे लिए काफी रोमांचक है। जिंदगी के इस पड़ाव पर मैं अपने सफर का आनंद लेना चाहती हूं, अपनी सहज सोच पर भरोसा करना चाहती हूं और ऐसे काम चुनना चाहती हूं जो वास्तव में मेरे दिल के करीब हों।'

करीब 10 साल तक टीवी से दूर रहने के बाद कांची ने 'पति, पत्नी और पंगा' के साथ छोटे पर्दे पर वापसी की है। इस शो में वह अपने पति और अभिनेता शब्बीर अहलूवालिया के साथ नजर आ रही हैं। दोनों की जोड़ी को एक बार फिर साथ देखना उनके फैंस के लिए खास है। शो के नए सीजन को सोनाली बेंद्रे बहल और मुनव्वर फारूकी होस्ट कर रहे हैं। इसमें शादीशुदा जिंदगी के रोजमर्रा के अनुभवों को मनोरंजक अंदाज में दिखाया जा रहा है। शो में शामिल कपल्स को कई मजेदार और अप्रत्याशित चुनौतियों का सामना करना पड़ता है। इस सीजन में राहुल वैद्य और दिशा परमार, अर्जुन बिजलानी और नेहा स्वामी बिजलानी, शब्बीर अहलूवालिया और कांची कौल, दीपिका सिंह और रोहित राज गोयल, दिव्यांका त्रिपाठी दहिया और विवेक दहिया, मनोज तिवारी और सुरभि तिवारी के साथ अर्चना पूरन सिंह और परमीत सेठी भी हिस्सा ले रहे हैं। 'पति पत्नी और पंगा' हर शनिवार और रविवार को जियोहॉटस्टार पर प्रसारित होता है।



झोलाछाप के इंजेक्शन के बाद राजमिस्त्री की मौत, पत्नी ने लगाए गंभीर आरोप

● पुलिस लाइन में कर्तव्य पालन के दौरान प्राण न्योछावर करने वाले वीर पुलिस अधिकारियों और कर्मचारियों को किया गया याद

यूथ इंडिया, शमसाबाद



फर्रुखाबाद। क्षेत्र के भरखा गांव में इंजेक्शन लगने के बाद एक राजमिस्त्री की मौत का मामला सामने आया है। मृतक की पत्नी ने एक कथित झोलाछाप चिकित्सक पर इलाज में लापरवाही बरतने का आरोप लगाया है। घटना के बाद क्षेत्र में अवैध रूप से चिकित्सा कार्य करने वालों को लेकर सवाल उठने लगे हैं।

प्राप्त जानकारी के अनुसार, भरखा गांव निवासी श्रीपाल राजमिस्त्री का काम करते थे। उनकी पत्नी का आरोप है कि भरखा चौराहे पर बच्चों के साथ रहने वाले नीरज नामक व्यक्ति ने उनके पति को कमजोरी दूर करने के लिए इंजेक्शन लगाए थे। पत्नी के मुताबिक, बीते दिन श्रीपाल को तीन इंजेक्शन लगाए गए थे, जबकि गुरुवार को चौथा इंजेक्शन लगाया गया। इसके बाद उनकी हालत बिगड़ गई और उनकी मौत हो गई।

परिजनों के अनुसार, श्रीपाल कमजोरी महसूस कर रहे थे और ताकत बढ़ाने के लिए इंजेक्शन लगवा रहे थे। पत्नी ने आरोप लगाया है कि इंजेक्शन लगने के बाद उन्हें खुजली होने लगी और बाद में उनकी जान चली गई। घटना से परिवार में मातम पसरा हुआ है। परिजनों ने मामले की जांच कराकर जिम्मेदार व्यक्ति के खिलाफ कार्रवाई की मांग की है।

मामले में यह स्पष्ट होना जरूरी है कि इंजेक्शन किस दवा का था और उसकी वजह से ही मौत हुई या नहीं। इसकी पुष्टि चिकित्सकीय जांच और संबंधित अधिकारियों की पड़ताल के बाद ही हो सकेगी। फिलहाल, कथित चिकित्सक पर लगाए गए आरोपों की स्वतंत्र पुष्टि नहीं हुई है।

यदि बिना आवश्यक योग्यता और पंजीकरण के कोई व्यक्ति मरीजों का इलाज कर रहा है, तो यह लोगों की सेहत के लिए गंभीर खतरा बन सकता है। ऐसे मामलों में स्वास्थ्य विभाग की जांच और उचित कार्रवाई जरूरी है, ताकि ग्रामीण क्षेत्रों में लोगों को सुरक्षित इलाज मिल सके।

पत्नी से विवाद होने पर युवक ने फांसी लगाकर दे दी जान

फर्रुखाबाद। पत्नी से विवाद होने पर युवक पगलू उर्फ अजय ठाकुर ने फांसी लगाकर जान दे दी।पगलू थाना थाना कमालगंज के ग्राम सबासी गंगापार निवासी मुनेश्वर सिंह का 20 वर्षीय पुत्र था।पगलू की पत्नी मोहिनी मायके में थी।रात करीब 11बजे पगलू ने फोन पर पत्नी मोहिनी के साथ बात की।इसी दौरान पत्नी से विवाद होने पर पगलू ने कमरे के कुंडे में कपड़े का फंदा डालकर फांसी लगा ली। बताया जाता है कि पगलू की मां रात करीब 2.30 बजे उठी तो उन्होंने देखा कि बेटे का कमरे गेट खुला है लाइट जल रही है।बेटे को फांसी पर लटका देखकर महिला ने शोर मचाया।मौके पर पहुंचे पड़ोस के लोगों ने पगलू को फांसी से नीचे उतारा।तब तक उसकी मौत हो चुकी थी।सूचना मिलने पर थाना पुलिस मौके पर पहुंची।दारोगा कमलेश कुमार ने शब का पंचनामा भरकर पोस्टमार्टम के लिए भेज दिया।

कस्बा कमालगंज में धूमधाम से हुआ रावण वध, उमड़ा जनसैलाब

● ट्रैफिक व्यवस्था ध्वस्त, रेलवे तिराहे से आर. पी. महाविद्यालय तक लगा जाम, पुलिस और नगर पंचायत रही मुस्तैद

यूथ इंडिया, कमालगंज



कस्बा कमालगंज में गुरुवार शाम ऐतिहासिक रामलीला मंचन के अवसर पर रावण वध का भव्य आयोजन किया गया। राम-रावण युद्ध देखने के लिए कस्बे सहित आसपास के ग्रामीण क्षेत्रों से हजारों की संख्या में श्रद्धालु और दर्शक उमड़ पड़े। पूरा मेला परिसर सहित रोड फुटपाथ सभी स्थान खचाखच भीड़ से भर गये।

जैसे ही मंच पर भगवान राम और रावण के बीच घमासान युद्ध शुरू हुआ, दर्शकों में उत्साह चरम पर पहुंच गया। कलाकारों के सजीव अभिनय ने दर्शकों को अंत तक बांधे रखा। आतिशबाजी के बीच जैसे ही रावण के विशाल पुतले का दहन हुआ, पूरा पंडाल %जय श्री राम% के उद्घोष से गूंज उठा। बुराई पर अच्छाई की जीत के इस प्रतीक को देख लोगों में भारी हर्षोल्लास देखा गया।

भारी भीड़ के कारण कस्बे की यातायात व्यवस्था पूरी तरह से चरमरा गई। शाम होते-होते हालात इतने बिगड़ गए कि पैदल निकलना भी दूभर हो गया। भीड़ को देखते हुए प्रशासन को पहले से ही यातायात मार्ग में परिवर्तन करना पड़ा।

कानपुर की तरफ से आने वाले वाहनों को रजीपुर से डायवर्ट कर सीधे शेखपुरा गुमटी की ओर भेजा गया, जबकि फतेहगढ़ की ओर से आने वाले वाहनों को शेखपुरा गुमटी से ही डायवर्ट किया गया था। इसके बावजूद रेलवे तिराहे से लेकर आर. पी. महाविद्यालय तक वाहनों की लंबी कतारें लगी रहीं और भीषण जाम बना रहा। इस दौरान कई बार एंबुलेंस भी जाम में फंस गई, जिसे निकालने में पुलिस और स्वयंसेवकों को काफी मशक्कत करनी पड़ी।

सुरक्षा व्यवस्था के मद्देनजर प्रशासन पूरी तरह अलर्ट रहा। मौके पर भारी पुलिस बल तैनात रहा। सीओ और थाना प्रभारी के नेतृत्व में बड़ी संख्या में पुरुष व महिला कांस्टेबल ड्यूटी पर मुस्तैद नजर आए।

मेला व्यवस्था को सुचारू बनाए रखने में रामलीला कमेटी के पदाधिकारी, स्वयंसेवक और नगर पंचायत के कर्मचारी दिनभर लगे रहे। मेले में लगी दुकानों पर जमकर खरीददारी हुई। छोटे बच्चों और महिलाओं की विशेष रूप से भारी भीड़ देखने को मिली। कुल मिलाकर तमाम व्यवस्थागत चुनौतियों के बावजूद रावण वध का कार्यक्रम बड़े ही शांतिपूर्ण और भव्य तरीके से संपन्न हुआ।

कट्रेन में चोरी करने के आरोप में दो गिरफ्तार, वीवो मोबाइल और 1200 रुपये बरामद



फर्रुखाबाद। रेलवे स्टेशन पर यात्रियों के सामान और मोबाइल चोरी की घटनाओं पर अंकुश लगाने के लिए चलाए जा रहे अभियान के तहत जीआरपी फर्रुखाबाद जंक्शन पुलिस ने ट्रेन में चोरी के मामले में दो आरोपियों को गिरफ्तार किया है। पुलिस ने उनके कब्जे से एक वीवो एंड्रॉयड मोबाइल फोन और 1200 रुपये नकद बरामद किए हैं। दोनों आरोपियों को 21 अक्टूबर को रेलवे स्टेशन के प्लेटफार्म नंबर चार और पांच के बीच फतेहगढ़ की ओर स्थित पार्सल शेड के पास से पकड़ा गया। जीआरपी के अनुसार, पुलिस टीम रेलवे स्टेशन परिसर में संदिग्ध व्यक्तियों की चेकिंग कर रही थी और अपराधियों की तलाश में जुटी थी। इसी दौरान मुखबिर से मिली सूचना के आधार पर यक्ष एप की मदद से ट्रेन में चोरी के मामले से संबंधित दोनों आरोपियों की पहचान कर उन्हें गिरफ्तार कर लिया गया। तलाशी के दौरान उनके पास से चोरी के मामले से संबंधित एक वीवो एंड्रॉयड मोबाइल फोन और 1200 रुपये नकद बरामद हुए।

पुलिस ने मामले में मुकदमा अपराध संख्या 25/26 के तहत धारा 305(बी) और 317(2) बीएनएस में कार्रवाई की है। गिरफ्तार आरोपियों की पहचान मोहम्मद आरिफ पुत्र जमील खां निवासी भरतपुर, पोस्ट मंझना, थाना नवाबगंज तथा सागर पुत्र कल्लू निवासी मोहल्ला खड़ियाई, थाना मऊदरवाजा, फर्रुखाबाद के रूप में हुई है। जीआरपी के मुताबिक, मोहम्मद आरिफ का आपराधिक इतिहास भी सामने आया है। उसके खिलाफ चोरी, नकबजनी, आर्म्स एक्ट और आबकारी एक्ट समेत विभिन्न मामलों में पहले से मुकदमे दर्ज हैं। वहीं, सागर का नाम भी जीआरपी फर्रुखाबाद में दर्ज एक अन्य मुकदमे के आपराधिक इतिहास में शामिल बताया गया है। इस कार्रवाई में जीआरपी प्रभारी निरीक्षक दिनेश प्रकाश शर्मा के नेतृत्व में उपनिरीक्षक सत्येंद्र सिंह, उपनिरीक्षक विक्रम सिंह, कांस्टेबल अनुराग यादव और कांस्टेबल प्रिंस युवराज सिंह शामिल रहे। पुलिस की इस कार्रवाई को रेलवे स्टेशन और ट्रेनों में चोरी की घटनाओं पर अंकुश लगाने के अभियान से जोड़कर देखा जा रहा है।

ट्रेन में चोरी के मामले में दो आरोपी गिरफ्तार, मोबाइल व नकदी बरामद

यूथ इंडिया, फर्रुखाबाद

जीआरपी फर्रुखाबाद जंक्शन पुलिस ने ट्रेन में चोरी के मामले में दो आरोपियों को गिरफ्तार किया है।उनके पास से एक वीवो एंड्रॉयड मोबाइल फोन और 1200 रुपये नकद बरामद किए गए।पुलिस ने दोनों को 21 अक्टूबर को रेलवे स्टेशन के प्लेटफार्म नंबर 4 और 5 के बीच फतेहगढ़ की ओर पार्सल शेड के पास से गिरफ्तार किया।

जीआरपी के अनुसार पुलिस टीम रेलवे स्टेशन परिसर में संदिग्ध व्यक्तियों की चेकिंग और अपराधियों की तलाश कर रही थी।इसी दौरान मुखबिर की सूचना पर यक्ष एप के माध्यम से ट्रेन में चोरी के मामले से संबंधित दोनों आरोपियों को पकड़ा गया।बरामदगी में एक वीवो मोबाइल फोन और 1200 रुपये नकद शामिल हैं। मामले में मुकदमा अपराध संख्या 25/26, धारा 305(बी)/317(2) बीएनएस के तहत कार्रवाई की गई है।

गिरफ्तार आरोपियों की पहचान मोहम्मद आरिफ पुत्र जमील खां निवासी भरतपुर,पोस्ट मंझना, थाना नवाबगंज तथा सागर पुत्र कल्लू निवासी मोहल्ला खड़ियाई, थाना मऊदरवाजा, फर्रुखाबाद के रूप में हुई है।पुलिस के मुताबिक मोहम्मद आरिफ के खिलाफ चोरी, नकबजनी, आर्म्स एक्ट और आबकारी एक्ट समेत विभिन्न मामलों में पहले से मुकदमे दर्ज हैं।

वहीं सागर का नाम भी जीआरपी फर्रुखाबाद में दर्ज एक अन्य मुकदमे के आपराधिक इतिहास में शामिल है।कार्रवाई करने वाली टीम में जीआरपी प्रभारी निरीक्षक दिनेश प्रकाश शर्मा, उपनिरीक्षक सत्येंद्र सिंह, उपनिरीक्षक विक्रम सिंह,कांस्टेबल अनुराग यादव और कांस्टेबल प्रिंस युवराज सिंह शामिल रहे।

स्वास्थ्य केंद्रों के औचक निरीक्षण में मिलीं खामियां, बाढ़ प्रभावित सबलपुर में सड़क किनारे उपचार

● रजेपुर में प्रिंटर खराब, सबलपुर में जांच सामग्री का अभाव; बाल आभा आईडी बनाने में तेजी लाने के निर्देश

यूथ इंडिया, फर्रुखाबाद



जनपद में स्वास्थ्य सेवाओं की गुणवत्ता परखने के लिए चार जनपद स्तरीय टीमों ने विभिन्न स्वास्थ्य इकाइयों का औचक निरीक्षण किया। सामुदायिक स्वास्थ्य केंद्र रजेपुर, इमादपुर पमारान स्थित विद्यालय में राष्ट्रीय बाल स्वास्थ्य कार्यक्रम की टीम तथा प्राथमिक स्वास्थ्य केंद्र सबलपुर की व्यवस्थाओं का जायजा लिया गया। निरीक्षण में चिकित्सकों की उपस्थिति, ओपीडी, ऑनलाइन पंजीकरण, जांच सुविधाओं और सरकारी स्वास्थ्य योजनाओं की प्रगति की समीक्षा की गई।

सामुदायिक स्वास्थ्य केंद्र रजेपुर में निरीक्षण के दौरान प्रभारी चिकित्सा अधिकारी डॉ. मान सिंह सहित अन्य चिकित्सक और कर्मचारी उपस्थित मिले। हालांकि, डॉ. एसपी सिंह के हस्ताक्षर उपस्थिति पंजिका में नहीं मिले। निरीक्षण के समय तक 10 मरीजों का ऑनलाइन पंजीकरण किया जा चुका था, लेकिन पर्चा निकालने वाला प्रिंटर ठीक से काम नहीं कर रहा था।

ओपीडी में डॉ. रजत कटियार आठ मरीजों को देख चुके थे, जबकि डॉ. रचिता कटियार के पास उस समय तक कोई मरीज नहीं पहुंचा था। गैर-संचारी रोग कार्यक्रम के अंतर्गत उच्च रक्तचाप और मधुमेह सहित अन्य बीमारियों की जांच, उपचार और संदर्भित मरीजों के नियमित फॉलोअप की व्यवस्था भी देखी गई।

प्राथमिक विद्यालय इमादपुर पमारान में दोपहर 12 बजे राष्ट्रीय बाल स्वास्थ्य कार्यक्रम की टीम का निरीक्षण किया गया। टीम के चार सदस्यों में से दो मौके पर उपस्थित मिले। डॉ. प्रियंका ने बताया कि डॉ. शिशिर और फार्मासिस्ट पीताम्बर का आकस्मिक अवकाश स्वीकृत था।

निरीक्षण के समय तक विद्यालय के 129 निर्धारित बच्चों में से 62 का स्वास्थ्य परीक्षण पूरा हो चुका था। शेष बच्चों की जांच पूरी कराने के लिए शिक्षकों से अनुपस्थित बच्चों को बुलाने को कहा गया।

बाल आभा आईडी की प्रगति लगभग 37 प्रतिशत मिलने पर संबंधित कर्मचारियों को काम में तेजी लाने के निर्देश दिए गए। स्टाफ नर्सों को यू-विन पोर्टल पर आवश्यक विवरण दर्ज करने का प्रशिक्षण भी दिया गया।

आयुष्मान भारत योजना की समीक्षा के दौरान प्रधानमंत्री आरोग्य मित्र कंप्यूटर खराब होने के कारण मोबाइल से लाभार्थियों की ई-केवाईसी कर रहे थे। इस दौरान संजय सिंह का आयुष्मान कार्ड बनाकर मौके पर ही उपलब्ध कराया गया।

दोपहर प्राथमिक स्वास्थ्य केंद्र सबलपुर का निरीक्षण किया गया। बाढ़ का पानी उतरने के बाद परिसर में गंदगी होने के कारण स्वास्थ्यकर्मी सड़क किनारे मरीजों को सेवाएं दे रहे थे। निरीक्षण के समय चिकित्सक डॉ. नेहा अनिल गुप्ता, स्टाफ नर्स रण सिंह और फार्मासिस्ट प्रभाकर उपस्थित मिले। डॉ. नेहा द्वारा 50 मरीजों की ओपीडी की जा चुकी थी।

स्टाफ नर्स के पास रक्तचाप मापने वाले उपकरण की बैटरी डिस्चार्ज मिली, जबकि मधुमेह जांच के लिए आवश्यक सामग्री भी उपलब्ध नहीं थी। बाढ़ के बाद परिसर की सफाई और आवश्यक जांच सुविधाएं बहाल करने की जरूरत सामने आई।

सबलपुर में ग्रामीणों को आयुष्मान भारत योजना की जानकारी दी गई। कार्ड बनाने के इच्छुक स्वयंसेवी अरुण कुमार को कार्ड बनाने की प्रक्रिया का प्रशिक्षण दिया गया। ग्राम पंचायत के शेष 261 लाभार्थियों की सूची उपलब्ध कराई गई, ताकि पात्र लोगों तक योजना का लाभ पहुंचाया जा सके। ग्राम प्रधान बृजपाल सिंह से संपर्क करने का प्रयास किया गया, लेकिन संपर्क नहीं हो सका।

निरीक्षण में ऑनलाइन पंजीकरण, जांच उपकरणों, आवश्यक सामग्री और डिजिटल स्वास्थ्य सेवाओं से जुड़ी कमियां सामने आईं। बाढ़ प्रभावित स्वास्थ्य केंद्र में सफाई और सामान्य संचालन बहाल करना भी जरूरी पाया गया। संबंधित व्यवस्थाओं को दुरुस्त कर मरीजों को समय से जांच, उपचार और सरकारी योजनाओं का लाभ उपलब्ध कराना आवश्यक है।

आवास विकास कॉलोनी में अतिक्रमण पर नगर पालिका का अल्टीमेटम

यूथ इंडिया, फर्रुखाबाद



आवास विकास कॉलोनी में अतिक्रमण के खिलाफ नगर पालिका और आवास विकास परिषद ने सख्त रुख अपनाया है। संबंधित लोगों को अतिक्रमण हटाने के लिए समय दिया गया है। निर्धारित समय तक अतिक्रमण नहीं हटाने पर बुलडोजर से कार्रवाई किए जाने की चेतावनी दी गई है।

जानकारी के अनुसार, आवास विकास कॉलोनी में स्थित अंग्रेजी शराब के ठेके को हटाने के लिए संबंधित पक्ष को आदेश दिया गया है। यदि निर्धारित समय में ठेका नहीं हटाया गया तो उसे सील करने की कार्रवाई की जा सकती है।

वहीं, मेडिकल स्टोर संचालकों को भी चेतावनी दी गई है। नाले के ऊपर किए गए अतिक्रमण और लगाए गए टीन शेड को तत्काल हटाने के निर्देश दिए गए हैं। संबंधित दुकानदारों को शाम तक का समय दिया गया है। निर्देशों का पालन नहीं होने पर टीन शेड हटाने के साथ बुलडोजर से अतिक्रमण हटाने की कार्रवाई की जाएगी।

नगर पालिका और आवास विकास परिषद की इस चेतावनी के बाद कॉलोनी में अतिक्रमण करने वाले दुकानदारों और संबंधित कारोबारियों में हलचल है। अब देखना होगा कि निर्धारित समय तक अतिक्रमण हटाया जाता है या प्रशासन को कार्रवाई करनी पड़ती है।

डॉ. युवराज सिंह ने सरकारी सेवा में चयनित अमृतपुर के युवाओं को किया सम्मानित, उज्ज्वल भविष्य की दी शुभकामनाएं

यूथ इंडिया, अमृतपुर



विधानसभा क्षेत्र के लोकप्रिय युवा नेता एवं भाजपा के टिकट दावेदार डॉ. युवराज सिंह ने क्षेत्र के युवाओं की इस उपलब्धि पर उन्हें सम्मानित कर उनका हौसला बढ़ाया है। गुरुवार को डॉ युवराज सिंह राजेपुर स्थित HiiT डिजिटल लाइब्रेरी पहुँचे, जहाँ उन्होंने उत्तर प्रदेश पुलिस और उत्तर प्रदेश होमगार्ड्स में हाल ही में चयनित हुए क्षेत्र के तीन होनहार युवाओं को फूल-मालाएँ पहनाकर और स्मृति चिन्ह भेंट कर सम्मानित किया।

इस दौरान डॉ. युवराज सिंह ने सोवेन्द्र सिंह राठौड़ (ग्राम तुसौर) और प्रबल कुमार (ग्राम शेराखार) का उत्तर प्रदेश पुलिस में चयन होने पर तथा राघवेन्द्र सिंह राठौड़ (राजेपुर राठौरी) का उत्तर प्रदेश होमगार्ड्स में चयन होने पर हृदय से बधाई एवं शुभकामनाएँ दीं।

कार्यक्रम को संबोधित करते हुए डॉ. युवराज सिंह ने कहा कि इन तीनों युवाओं की यह शानदार सफलता उनकी कठिन मेहनत, अटूट लगन और दृढ़ संकल्प का जीवंत परिणाम है। इनकी यह उपलब्धि न सिर्फ उनके परिवारों के लिए गौरव का क्षण है, बल्कि यह क्षेत्र के अन्य युवाओं के दिलों में भी आगे बढ़ने की नई प्रेरणा जगाएगी। उन्होंने ईश्वर से प्रार्थना करते हुए कहा कि ये सभी युवा अपने सेवाकाल के दौरान पूरी ईमानदारी और निष्ठा के साथ अपने कर्तव्यों का निर्वहन करें तथा अपने परिवार, समाज और पूरे क्षेत्र का नाम रोशन करें।

गौरतलब है कि डॉ. युवराज सिंह अमृतपुर विधानसभा क्षेत्र में लगातार सक्रिय रहते हैं। वह युवाओं को बेहतर शिक्षा, अच्छे रोजगार के अवसर उपलब्ध कराने और क्षेत्र के विकास से जुड़े अन्य जरूरी मुद्दों पर हमेशा मुखर और मददगार रहे हैं। इस सम्मान समारोह से स्थानीय युवाओं में भारी उत्साह देखा गया।

युवक का शव कमरे में रस्सी से लटका मिला, परिवार में मचा कोहराम

यूथ इंडिया, कमालगंज

क्षेत्र के शबासी गांव में 28 वर्षीय युवक का शव कमरे में रस्सी से लटका मिलने से परिवार में हड़कंप मच गया। सुबह परिजनों को घटना की जानकारी हुई तो घर में चीख-पुकार मच गई। घटना से गांव में भी शोक का माहौल बन गया।

जानकारी के अनुसार, शबासी निवासी अजय ठाकुर पुत्र राम आसरे खेती-किसानी करता था। परिवार में उसकी मां मीरा देवी और भाई सुमित, कौशल तथा शिवम हैं। परिवार का खेती-किसानी से जुड़ा काम है। अजय की शादी नवंबर 2025 में जौनपुर निवासी शिवानी से हुई थी। दंपती की दो माह की एक बेटी रुचि है।

बताया गया कि करीब एक महीने पहले अजय की पत्नी शिवानी अपनी मायके चली गई थी। इसके बाद अजय घर पर ही रह रहा था। सुबह परिजनों को जानकारी हुई कि अजय का शव कमरे में रस्सी से लटका हुआ है। यह दृश्य देखकर परिवार के लोग बदहवास हो गए।

घटना के कारणों का फिलहाल पता नहीं चल सका है। युवक ने यह कदम किन परिस्थितियों में उठाया, इसकी पुष्टि जांच के बाद ही हो सकेगी।

दो भाइयों पर लाठी-डंडों से हमला, सिर पर धारदार हथियार से वार करने का आरोप

फर्रुखाबाद। जिले के नवाबगंज थाना क्षेत्र के पुठरी गांव में दो भाइयों के साथ मारपीट का मामला सामने आया है। आरोप है कि गांव के प्रदीप पुत्र जगदीश समेत चार लोगों ने पीड़ित राजीव कुमार और उनके भाई के साथ गाली-गलौज करते हुए लाठी-डंडों से मारपीट की। घटना के दौरान आरोपियों में शामिल प्रियांशु पर राजीव कुमार के सिर पर धारदार हथियार से वार करने का भी आरोप लगाया गया है। पीड़ित के मुताबिक, हमले के दौरान आरोपियों ने उन्हें जान से मारने की धमकी भी दी। घटना के संबंध में राजीव कुमार पुत्र छोटेलाल, निवासी ग्राम पुठरी, ने नवाबगंज थाने में लिखित शिकायत दी। पुलिस ने शिकायत के आधार पर मामला दर्ज कर जांच और आगे की कानूनी कार्रवाई शुरू कर दी है। पुलिस को दी गई तहरीर के अनुसार, राजीव कुमार और उनके भाई के साथ गांव में विवाद के दौरान कथित तौर पर गाली-गलौज की गई। आरोप है कि इसके बाद प्रदीप और उसके साथ मौजूद तीन अन्य लोगों ने दोनों भाइयों के साथ लाठी-डंडों से मारपीट की। पीड़ित ने यह भी आरोप लगाया कि इसी दौरान प्रियांशु ने उनके सिर पर धारदार हथियार से हमला किया। घटना में लगी चोटों और विवाद की परिस्थितियों से संबंधित तथ्यों की जांच की जा रही है। फिलहाल, पुलिस की ओर से दर्ज मुकदमे में शिकायतकर्ता द्वारा लगाए गए आरोपों को आधार बनाया गया है। मामले की वास्तविक स्थिति जांच पूरी होने के बाद स्पष्ट होगी। राजीव कुमार की शिकायत में मारपीट के साथ जान से मारने की धमकी दिए जाने का आरोप भी शामिल है। पीड़ित के अनुसार, घटना के दौरान आरोपियों ने उनके साथ अभद्रता की और हमला करते हुए धमकाया।

मतदाता सूची की गलती से नहीं छिनेगा मतदान का अधिकार, शिकायतों के निस्तारण के लिए नियंत्रण कक्ष बनाने के निर्देश

यूथ इंडिया, फर्रुखाबाद



विधान परिषद के खंड स्नातक एवं खंड शिक्षक निर्वाचन-2026 में मतदाता सूची में लिपिकीय या मुद्रण संबंधी त्रुटियों के कारण किसी भी मतदाता को मतदान के अधिकार से वंचित नहीं किया जाएगा। इस संबंध में उत्तर प्रदेश के मुख्य निर्वाचन अधिकारी नवदीप रिणवा ने संबंधित अधिकारियों को आवश्यक निर्देश जारी किए हैं। उन्होंने स्पष्ट किया है कि मतदाता सूची में गलती पाए जाने पर शिकायत का नियमानुसार परीक्षण कर उसका समाधान सुनिश्चित किया जाए, ताकि पात्र मतदाताओं को मतदान करने में किसी प्रकार की परेशानी न हो।

मुख्य निर्वाचन अधिकारी ने मंडलायुक्तों, रिटर्निंग अधिकारियों, निर्वाचन अधिकारियों, पीठासीन अधिकारियों और मतदान कार्मिकों को निर्देशित किया है कि निर्वाचन प्रक्रिया के दौरान मतदाता सूची में किसी भी प्रकार की लिपिकीय अथवा मुद्रण संबंधी त्रुटि सामने आने पर शिकायत को गंभीरता से लिया जाए। नियमानुसार परीक्षण के बाद उसका उचित निस्तारण किया जाए, जिससे मतदाताओं के अधिकारों की रक्षा हो सके और निर्वाचन प्रक्रिया सुचारु रूप से संपन्न कराई जा सके।

उन्होंने रिटर्निंग और सहायक रिटर्निंग अधिकारियों को मीडिया तथा अन्य प्रचार माध्यमों के जरिए इन निर्देशों का व्यापक प्रचार-प्रसार कराने के लिए भी कहा है। इसका उद्देश्य मतदाताओं को उनके मतदान संबंधी अधिकारों और शिकायत निस्तारण की प्रक्रिया के प्रति जागरूक करना है, ताकि किसी भी तरह की त्रुटि होने पर वे संबंधित अधिकारियों तक अपनी शिकायत पहुंचा सकें।

मुख्य निर्वाचन अधिकारी ने सभी संबंधित अधिकारियों को जनपद स्तर पर नियंत्रण कक्ष स्थापित करने के निर्देश दिए हैं। नियंत्रण कक्ष के माध्यम से मतदाताओं की शिकायतों पर तत्काल कार्रवाई करते हुए उनका प्रभावी निस्तारण सुनिश्चित किया जाएगा। उन्होंने कहा कि निर्वाचन संबंधी निर्देशों का कड़ाई से पालन कराया जाए और मतदाताओं को अनावश्यक परेशानी का सामना न करना पड़े।

नवदीप रिणवा ने स्पष्ट किया कि निर्वाचन कार्य में किसी भी स्तर पर लापरवाही बर्दाश्त नहीं की जाएगी। निर्देशों के पालन में शिथिलता मिलने पर संबंधित अधिकारियों के विरुद्ध गंभीर कार्रवाई की जाएगी। निर्वाचन अधिकारियों को निर्देशों के अनुरूप व्यवस्था सुनिश्चित करने और मतदाताओं के मतदान अधिकारों की रक्षा के लिए पूरी जिम्मेदारी से कार्य करने को कहा गया है।

दो लाख रुपये के दहेज के लिए विवाहिता को घर से निकाला, गर्भपात का आरोप

यूथ इंडिया, फर्रुखाबाद

अतिरिक्त दहेज में दो लाख रुपये की मांग पूरी न होने पर विवाहिता के साथ मारपीट कर उसे घर से निकालने का मामला सामने आया है। पीड़िता ने पति समेत पांच ससुरालीजनों पर प्रताड़ित करने, जान से मारने की धमकी देने और स्त्रीधन छीनने का आरोप लगाया है। विवाहिता का यह भी आरोप है कि मारपीट के बाद उसे रक्तस्राव हुआ और उपचार के दौरान गर्भ में पल रहे दो माह के बच्चे का गर्भपात होने की जानकारी मिली। पुलिस ने तहरीर के आधार पर प्राथमिकी दर्ज कर मामले की जांच शुरू कर दी है।

मऊदरवाजा थाना क्षेत्र के हथियापुर निवासी माधुरी का विवाह 7 मई 2026 को नवाबगंज थाना क्षेत्र के पहाड़पुर निवासी अभिषेक के साथ हुआ था। पीड़िता के अनुसार, विवाह के समय मायके पक्ष ने गृहस्थी का सामान और मोटरसाइकिल दी थी। इसके बावजूद पति अभिषेक, सास गायत्री देवी, ससुर रमेश चंद्र तथा जेठ रवि और सुधीर कथित रूप से अतिरिक्त दहेज में दो लाख रुपये की मांग करने लगे। मांग पूरी नहीं होने पर उसे लगातार प्रताड़ित किया जाने लगा।

विवाहिता ने आरोप लगाया कि 19 अगस्त 2026 को पति समेत अन्य ससुरालीजनों ने उसके साथ गाली-गलौज करते हुए मारपीट की। इसके बाद उसका स्त्रीधन छीनकर उसे घर से बाहर निकाल दिया गया। आरोप है कि ससुराल पक्ष ने दो लाख रुपये लाने पर ही उसे वापस घर में रखने की बात कही। पीड़िता के मुताबिक, मारपीट के दौरान उसके पेट में चोट लगी, जिसके बाद रक्तस्राव शुरू हो गया।

माधुरी ने बताया कि दो सितंबर को डॉ. राम मनोहर लोहिया अस्पताल में उपचार के दौरान उसे गर्भ में पल रहे दो माह के बच्चे का गर्भपात होने की जानकारी दी गई। घटना के बाद पीड़िता ने न्याय के लिए शिकायत की। उसने यह भी बताया कि पहले मामले में शिकायत की गई थी और महिला समझौता केंद्र के माध्यम से दोनों पक्षों के बीच सुलह कराने का प्रयास भी हुआ था, लेकिन समस्या का समाधान नहीं हो सका।

पीड़िता की तहरीर पर पुलिस ने पति सहित पांच ससुरालीजनों के खिलाफ प्राथमिकी दर्ज कर ली है। मामले की विवेचना उपनिरीक्षक विनीत कुमार त्रिपाठी को सौंपी गई है। पुलिस का कहना है कि मामले की जांच के आधार पर आगे की कार्रवाई की जाएगी।

विधान परिषद चुनाव के लिए 30 पोलिंग पार्टियां रवाना, 11 केंद्रों पर मतदान की तैयारियां पूरी

यूथ इंडिया, फर्रूखाबाद



विधान परिषद के आगरा खंड स्नातक एवं खंड शिक्षक निर्वाचन-2026 को लेकर जिला प्रशासन ने मतदान की तैयारियां तेज कर दी हैं। गुरुवार को फतेहगढ़ स्थित राजकीय इंटर कॉलेज से 30 पोलिंग पार्टियों को कड़ी निगरानी के बीच रवाना किया गया। जिलाधिकारी डॉ. अंकुर लाठर और पुलिस अधीक्षक आरती सिंह की संयुक्त अध्यक्षता में पूरी प्रक्रिया संपन्न कराई गई। प्रशासन के अनुसार, सभी पोलिंग पार्टियां अपने निर्धारित मतदान केंद्रों पर सकुशल पहुंच गई हैं।

जिला विकास अधिकारी श्याम कुमार तिवारी ने बताया कि जनपद में मतदान के लिए कुल 11 केंद्रों पर 30 बूथ बनाए गए हैं। मतदान प्रक्रिया को सुचारु रूप से संपन्न कराने के लिए 30 पोलिंग पार्टियों को नौ वाहनों के माध्यम से रवाना किया गया। सभी पार्टियों की रवानगी से लेकर निर्धारित केंद्रों तक पहुंचने की निगरानी सेक्टर मजिस्ट्रेटों के माध्यम से की गई, जिससे निर्वाचन संबंधी व्यवस्थाओं पर नजर रखी जा सके।

निर्वाचन के दौरान किसी भी आकस्मिक स्थिति से निपटने के लिए प्रशासन ने अतिरिक्त व्यवस्था भी की है। इसके तहत 25 रिजर्व मतदान कार्मिकों को ऑफिसर क्लब में तैनात रखा जाएगा। किसी मतदान केंद्र पर कर्मचारी की आवश्यकता पड़ने या अन्य आपात स्थिति उत्पन्न होने पर रिजर्व कार्मिकों को तत्काल संबंधित केंद्र पर भेजा जा सकेगा। इसके लिए तीन वाहन भी आरक्षित रखे गए हैं।

जिला प्रशासन ने मतदान प्रक्रिया को शांतिपूर्ण, निष्पक्ष और पारदर्शी ढंग से संपन्न कराने के लिए सभी संबंधित अधिकारियों और कर्मचारियों को निर्वाचन आयोग के दिशा-निर्देशों का पालन करने के निर्देश दिए हैं। अधिकारियों से पूरी सतर्कता के साथ अपनी जिम्मेदारियों का निर्वहन करने और मतदान व्यवस्था में किसी प्रकार की लापरवाही न बरतने को कहा गया है।

प्रशासन की ओर से मतदान केंद्रों पर आवश्यक व्यवस्थाएं सुनिश्चित करने के साथ ही निर्वाचन कार्य से जुड़े अधिकारियों और कर्मचारियों के बीच समन्वय बनाए रखने पर जोर दिया गया है, ताकि विधान परिषद निर्वाचन की प्रक्रिया निर्धारित नियमों के अनुरूप संपन्न कराई जा सके।

आठ वर्षीय बालिका से दुष्कर्म के मामले में दुकानदार को उम्रकैद, एक लाख रुपये जुर्माना

यूथ इंडिया, फर्रुखाबाद



आठ वर्षीय बालिका के साथ दुष्कर्म के गंभीर मामले में अदालत ने आरोपी दुकानदार राकेश चंद्र को आजीवन कारावास की सजा सुनाई है। न्यायालय ने दोषी पर एक लाख रुपये का अर्थदंड भी लगाया है। वर्ष 2023 में दर्ज इस मामले में फैसला आने के बाद बालिका के साथ हुए अपराध को लेकर न्यायिक कार्रवाई पूरी हुई।

मामला कायमगंज कोतवाली क्षेत्र के मोहल्ला छपट्टी का है। यहां रहने वाले राकेश चंद्र उर्फ राकेश गंगवार की राखी इलेक्ट्रॉनिक नाम से दुकान थी। वह मूल रूप से मेरापुर थाना क्षेत्र के अचरिया बाकरपुर गांव का निवासी बताया गया है। वर्ष 2023 में उसके खिलाफ नाबालिग बालिका के साथ दुष्कर्म और पॉक्सो अधिनियम के तहत मुकदमा दर्ज कराया गया था।

अभियोजन पक्ष के अनुसार, घटना के समय आठ वर्षीय बालिका अपने मौसा के घर आई हुई थी। शाम के समय वह दुकान से सामान लेने गई थी। आरोप था कि दुकानदार ने उसे बहाने से कमरे में बुलाया और उसके साथ यौन अपराध किया। काफी देर तक बालिका के घर नहीं पहुंचने पर उसकी मौसी ने तलाश शुरू की। इसी दौरान बालिका आरोपी के घर से बाहर निकलती दिखाई दी। घर पहुंचने पर बालिका ने अपने साथ हुई घटना की जानकारी परिजनों को दी।

घटना की जानकारी मिलने के बाद परिजन आरोपी की दुकान पर पहुंचे, लेकिन वह वहां नहीं मिला। इसके बाद पुलिस को सूचना दी गई। कायमगंज कोतवाली पुलिस ने मुकदमा दर्ज कर आरोपी की तलाश शुरू की और उसे गिरफ्तार कर लिया। पुलिस ने मामले में आवश्यक चिकित्सकीय परीक्षण कराते हुए विवेचना की और विधिक कार्रवाई आगे बढ़ाई।

घटना सामने आने के बाद स्थानीय लोगों में आक्रोश फैल गया था। लोगों ने आरोपी के खिलाफ कड़ी कार्रवाई की मांग की थी। अब अदालत ने मामले में आरोपी को आजीवन कारावास और एक लाख रुपये जुर्माने की सजा सुनाई है। नाबालिगों के विरुद्ध यौन अपराधों के मामलों में पॉक्सो अधिनियम के तहत सख्त कानूनी प्रावधान लागू होते हैं।

ई-रिक्शा की टक्कर से प्रधान की बेटी की मौत, परिवार में मचा कोहराम

यूथ इंडिया, फर्रूखाबाद



ई-रिक्शा की टक्कर से प्रधान की बेटी की मौत, परिवार में मचा कोहराम

फर्रुखाबाद। शमशाबाद क्षेत्र में ई-रिक्शा की टक्कर से स्कूटी सवार 25 वर्षीय युवती गंभीर रूप से घायल हो गई। उसे उपचार के लिए अस्पताल ले जाया गया, जहां इलाज के दौरान उसकी मौत हो गई। युवती की मौत की खबर मिलते ही परिवार में चीख-पुकार मच गई। हादसे के बाद गांव में शोक का माहौल है।

जानकारी के अनुसार, शमशाबाद थाना क्षेत्र के पहाड़पुर बैरागर गांव निवासी ग्राम प्रधान रामबेटी की बेटी अर्चना स्कूटी से निजी काम के सिलसिले में फर्रुखाबाद जा रही थी। रास्ते में गांव ईमानी के पास सामने से आ रहे ई-रिक्शा ने उसकी स्कूटी में जोरदार टक्कर मार दी। टक्कर इतनी तेज थी कि अर्चना सड़क पर गिरकर गंभीर रूप से घायल हो गई।

हादसे के बाद घटनास्थल पर राहगीरों की भीड़ जुट गई। दुर्घटना की सूचना मिलने पर ग्राम प्रधान के पुत्र राकेश यादव मौके पर पहुंचे और घायल अर्चना को तत्काल सामुदायिक स्वास्थ्य केंद्र बरौन ले गए। वहां चिकित्सकों ने प्राथमिक उपचार किया, लेकिन सिर में गंभीर चोट होने के कारण उसे बेहतर इलाज के लिए डॉ. राम मनोहर लोहिया जिला चिकित्सालय, फर्रुखाबाद रेफर कर दिया गया। हालत गंभीर होने पर वहां से भी उसे अन्यत्र रेफर किए जाने की जानकारी मिली। हालांकि, उपचार के दौरान अर्चना ने दम तोड़ दिया।

युवती की मौत से परिवार पर दुखों का पहाड़ टूट पड़ा। परिजनों का रो-रोकर बुरा हाल हो गया। अचानक हुए इस हादसे ने पूरे गांव को गमगीन कर दिया। उधर, फैजबाग, शमशाबाद और रमापुर चिलसरा मार्ग पर ई-रिक्शा के संचालन को लेकर भी सवाल उठने लगे हैं। स्थानीय ग्रामीणों का आरोप है कि कई ई-रिक्शा चालक यातायात नियमों की अनदेखी करते हुए क्षमता से अधिक सवारियां बैठाते हैं और तेज रफ्तार से वाहन चलाते हैं। इससे दुर्घटनाओं का खतरा बना रहता है।

ग्रामीणों ने पुलिस और प्रशासनिक अधिकारियों से ई-रिक्शा चालकों की मनमानी पर अंकुश लगाने, यातायात नियमों का पालन सुनिश्चित कराने तथा नियमों का उल्लंघन करने वालों के खिलाफ कार्रवाई करने की मांग की है।

जरूरतमंदों को मुफ्त कानूनी सहायता दिलाने में अधिकार मित्रों की अहम भूमिका, समीक्षा बैठक में कार्यों पर हुई चर्चा

यूथ इंडिया, फर्रूखाबाद



जिला विधिक सेवा प्राधिकरण के तत्वावधान में अधिकार मित्रों की समीक्षा बैठक आयोजित की गई। बैठक में जरूरतमंद और वंचित लोगों तक निःशुल्क कानूनी सहायता पहुंचाने, विधिक जागरूकता बढ़ाने तथा पात्र व्यक्तियों को न्याय व्यवस्था से जोड़ने के लिए किए जा रहे कार्यों की समीक्षा की गई। इस दौरान विधिक सेवा से जुड़े अधिकारियों ने अधिकार मित्रों की जिम्मेदारियों और उनके कार्यों के महत्व पर प्रकाश डाला।

कार्यक्रम के दौरान अधिकार मित्रों ने जिला जज नीरज कुमार, अपर जिला जज एवं जिला विधिक सेवा प्राधिकरण के नोडल अधिकारी संजय कुमार, प्राधिकरण की सचिव न्यायाधीश बिंदिया भटनागर, फतेहगढ़ बार एसोसिएशन के पूर्व अध्यक्ष जवाहर सिंह गंगवार, प्राधिकरण के प्रशासनिक अधिकारी राम सिंह मौर्य तथा लीगल एड डिफेंस काउंसिल के डिप्टी चीफ सुरेंद्र कुमार राणा को माल्यार्पण कर और स्मृति चिह्न भेंटकर सम्मानित किया। अधिकार मित्रों ने अधिकारियों के प्रति आभार व्यक्त करते हुए विधिक सेवा के क्षेत्र में उनके योगदान को सराहा।

बैठक में इस बात पर विशेष जोर दिया गया कि समाज के आर्थिक रूप से कमजोर, वंचित और कानूनी सहायता पाने के पात्र लोगों को उनके अधिकारों की जानकारी मिलनी चाहिए। कई बार जानकारी के अभाव में जरूरतमंद लोग न्याय पाने की प्रक्रिया और निःशुल्क कानूनी सहायता की सुविधाओं से वंचित रह जाते हैं। ऐसे लोगों को जागरूक करने, उन्हें प्राधिकरण की योजनाओं से परिचित कराने और न्यायिक प्रक्रिया तक पहुंचने में सहायता देने में अधिकार मित्र महत्वपूर्ण भूमिका निभाते हैं।

अधिकार मित्रों से विधिक जागरूकता कार्यक्रमों को प्रभावी बनाने तथा आमजन के बीच निःशुल्क कानूनी सहायता के प्रति जागरूकता बढ़ाने की अपेक्षा की गई। बैठक के माध्यम से विधिक सेवा प्राधिकरण के कार्यों को समाज के अंतिम व्यक्ति तक पहुंचाने और जरूरतमंदों को न्याय दिलाने में सहयोग की आवश्यकता को रेखांकित किया गया।

कार्यक्रम का संचालन डिप्टी चीफ लीगल एड डिफेंस काउंसिल सुरेंद्र कुमार राणा ने किया। इस अवसर पर अधिकार मित्र हेतराम, सुबोध, निधि, सरिता, धन देवी, दया प्रभा, अखिलेश, आलोक, नरेंद्र परिहार, गौरव, प्रमोद, राजीव और अनुज सहित अन्य अधिकार मित्र मौजूद रहे।

प्रसव के बाद महिला की मौत पर एल्विस हॉस्पिटल में बवाल, परिजनों ने डॉक्टरों पर लगाया लापरवाही का आरोप

यूथ इंडिया, फर्रूखाबाद



मऊदरवाजा थाना क्षेत्र स्थित एल्विस हॉस्पिटल में प्रसव के बाद 30 वर्षीय महिला की मौत से हड़कंप मच गया। परिजनों ने अस्पताल के चिकित्सकों पर गलत उपचार और लापरवाही का आरोप लगाते हुए जमकर हंगामा किया। घटना के बाद अस्पताल में अफरा-तफरी का माहौल बन गया। सूचना पर कई थानों की पुलिस मौके पर पहुंची और काफी देर तक परिजनों को समझाने का प्रयास करती रही। देर रात महिला के शव को डॉ. राम मनोहर लोहिया जिला चिकित्सालय की मोर्चरी में रखवाया गया।

मैनपुरी जनपद के रामनगर निवासी नीलेश राजपूत की पत्नी शशि प्रभा राजपूत को 20 अक्टूबर की रात करीब आठ बजे प्रसव पीड़ा होने पर एल्विस हॉस्पिटल में भर्ती कराया गया था। परिजनों के मुताबिक, उसी रात लगभग 11 बजे ऑपरेशन के माध्यम से महिला ने एक बेटे को जन्म दिया। परिवार में बच्चे के जन्म की खुशी थी, लेकिन अगले दिन महिला की तबीयत बिगड़ने और फिर उसकी मौत होने से परिवार पर दुखों का पहाड़ टूट पड़ा।

परिजनों का आरोप है कि 21 अक्टूबर की शाम करीब पांच बजे महिला को इंजेक्शन लगाए जाने के बाद उसकी हालत बिगड़ गई और उसकी मौत हो गई। घटना के बाद परिवार के लोगों ने चिकित्सकों पर गलत इलाज करने का आरोप लगाते हुए अस्पताल परिसर में विरोध शुरू कर दिया। आक्रोशित परिजनों ने अस्पताल को घेर लिया और शव को वहीं रखकर कार्रवाई की मांग करने लगे।

परिजनों ने आरोप लगाया कि घटना के बाद अस्पताल संचालक चिकित्सक डॉ. धर्मेंद्र राजपूत और उनकी पत्नी डॉ. संध्या राजपूत अस्पताल में ताला लगाकर वहां से चले गए। महिला की मौत की खबर फैलते ही मौके पर लोगों की भीड़ जुट गई। हालात को देखते हुए पुलिस को सूचना दी गई।

सूचना मिलने पर मऊदरवाजा थाना प्रभारी अजब सिंह, फर्रुखाबाद कोतवाली प्रभारी धर्मेंद्र सिंह गहलोत, वरिष्ठ उपनिरीक्षक राजेश कुमार और उपनिरीक्षक रामकेश यादव सहित पुलिसकर्मी मौके पर पहुंचे। स्थिति की गंभीरता को देखते हुए शहर सर्किल के चारों थानों की पुलिस के साथ नवाबगंज थाने से भी पुलिसकर्मी बुलाए गए। पुलिस अधिकारियों ने परिजनों को समझाकर कानूनी प्रक्रिया पूरी कराने का प्रयास किया, लेकिन शुरुआत में परिजन काफी आक्रोशित रहे और शव का पंचनामा भरने की कार्रवाई का विरोध करते रहे।

काफी देर तक चले हंगामे के बाद परिजन रात करीब एक बजे महिला का शव लेकर डॉ. राम मनोहर लोहिया जिला चिकित्सालय पहुंचे। इमरजेंसी में आवश्यक लिखापढ़ी पूरी होने के बाद पुलिस ने शव को मोर्चरी में रखवा दिया। मृतका के नवजात बेटे को जिला चिकित्सालय की गहन चिकित्सा इकाई (आईसीयू) में भर्ती कराया गया है, जहां उसकी देखरेख की जा रही है।

थाना प्रभारी अजब सिंह के अनुसार, मामले की जांच की जा रही है। पोस्टमार्टम रिपोर्ट आने के बाद तथ्यों के आधार पर आगे की विधिक कार्रवाई की जाएगी। फिलहाल महिला की मौत के वास्तविक कारणों का पता पोस्टमार्टम रिपोर्ट और जांच के बाद ही स्पष्ट हो सकेगा। अस्पताल में उपचार के दौरान लापरवाही के आरोपों की भी जांच की जानी है।

दिवाली से पहले जोन-7 के तीन वार्डों को मिलेगी सीवर समस्या से राहत, 1,200 से अधिक घरों को होगा फायदा

यूथ इंडिया, लखनऊ



दिवाली से पहले लखनऊ नगर निगम के जोन-7 के तीन वार्डों, लाल बहादुर शास्त्री प्रथम, इंदिरा नगर और मैथिलीशरण गुप्त के लोगों को सीवर संबंधी समस्याओं से राहत मिलने की उम्मीद है। वन सिटी वन ऑपरेटर परियोजना के तहत सीवर नेटवर्क के संचालन एवं रखरखाव का कार्य कर रही संस्था सुएज की टीम ने साई मंदिर के पास क्षतिग्रस्त 600 एमएम व्यास की सीवर पाइपलाइन को बदलकर नई पाइपलाइन डालने का कार्य पूरा कर लिया है।

करीब छह मीटर की गहराई में पाइपलाइन डालने का कार्य सुएज के इंजीनियरों की निगरानी में आवश्यक सुरक्षा उपायों के साथ किया गया। संबंधित क्षेत्र में लगभग 50 वर्ष पूर्व आवास विकास विभाग द्वारा सीवर लाइन बिछाई गई थी। समय के साथ पुरानी पाइपलाइन कई स्थानों पर क्षतिग्रस्त हो गई थी, जिससे क्षेत्र में सीवर संबंधी समस्याएं उत्पन्न हो रही थीं।

नई पाइपलाइन बिछाने का कार्य पूरा हो चुका है, जबकि मौके पर नए मैनहोल का निर्माण जारी है। निर्माण कार्य जल्द पूरा किए जाने की योजना है। इसके बाद लाइन को चालू करने की प्रक्रिया पूरी की जाएगी। नई पाइपलाइन के चालू होने से क्षेत्र के 1,200 से अधिक घरों को सीवर संबंधी समस्याओं से राहत मिलने की उम्मीद है।

सुएज के ऑपरेशन मैनेजर सोनपाल शर्मा ने बताया, जोन-7 में पुरानी और क्षतिग्रस्त सीवर पाइपलाइन के कारण स्थानीय निवासियों को होने वाली समस्याओं को दूर करने के लिए सुएज की टीम लगातार कार्य कर रही है। साई मंदिर के पास लगभग छह मीटर की गहराई में 600 एमएम व्यास की नई पाइपलाइन डालने का कार्य आवश्यक सुरक्षा मानकों का पालन करते हुए पूरा कर लिया गया है। फिलहाल नए मैनहोल का निर्माण कराया जा रहा है। शेष कार्य पूरा कर पाइपलाइन को जल्द चालू करने का प्रयास है, जिससे क्षेत्र के 1,200 से अधिक घरों को राहत मिल सकेगी।

एमएलसी चुनाव की तैयारियां पूरी, 622 मतदाता करेंगे मताधिकार का प्रयोग

यूथ इंडिया, शमशाबाद, फर्रुखाबाद



विधान परिषद की स्नातक और शिक्षक सीटों के चुनाव को लेकर शमशाबाद विकास खंड परिसर में तैयारियां तेज हो गई हैं। मतदान को शांतिपूर्ण और निष्पक्ष ढंग से संपन्न कराने के लिए प्रशासन ने व्यवस्थाएं दुरुस्त कर ली हैं। मतदान केंद्र पर पोलिंग पार्टियां पहुंच गई हैं, वहीं सुरक्षा व्यवस्था की जिम्मेदारी संभालते हुए पुलिसकर्मियों ने निगरानी बढ़ा दी है।

शमशाबाद विकास खंड क्षेत्र में स्नातक और शिक्षक संवर्ग के कुल 622 मतदाता अपने मताधिकार का प्रयोग करेंगे। इनमें 486 स्नातक मतदाता और 136 शिक्षक मतदाता शामिल हैं। दोनों वर्गों के लिए अलग-अलग मतदान बूथ बनाए गए हैं, जिससे मतदाताओं को मतदान के दौरान किसी तरह की परेशानी का सामना न करना पड़े।

बृहस्पतिवार को मतदान कार्मिक ब्लॉक परिसर पहुंचे और चुनाव से संबंधित तैयारियों को अंतिम रूप दिया। कर्मचारियों ने मतपत्रों, मतदाता सूचियों और अन्य चुनाव सामग्री का मिलान किया। इसके साथ ही मतदान केंद्र पर उपलब्ध व्यवस्थाओं का जायजा लेकर आवश्यक तैयारियां सुनिश्चित की गईं।

चुनाव को देखते हुए सुरक्षा व्यवस्था भी कड़ी कर दी गई है। थानाध्यक्ष सचिन चौधरी के नेतृत्व में पुलिसकर्मियों ने मतदान केंद्र के आसपास निगरानी बढ़ाई। मुख्य द्वार से लेकर परिसर के अंदर और बाहर तक पुलिस बल तैनात किया गया है। बिना अनुमति बाहरी व्यक्तियों के प्रवेश पर रोक लगाई गई है, ताकि मतदान प्रक्रिया में किसी प्रकार का व्यवधान न आए।

प्रशासन का कहना है कि चुनाव प्रक्रिया को पारदर्शी और निष्पक्ष बनाए रखने के लिए सभी आवश्यक व्यवस्थाएं की गई हैं। मतदान केंद्र पर तैनात कर्मचारियों और पुलिसकर्मियों को निर्धारित जिम्मेदारियों के अनुसार कार्य करने के निर्देश दिए गए हैं। चुनाव के दौरान कानून-व्यवस्था बनाए रखने और मतदाताओं को सुरक्षित वातावरण उपलब्ध कराने पर विशेष ध्यान दिया जा रहा है।

स्नातक और शिक्षक सीट के इस चुनाव में क्षेत्र के 622 मतदाताओं की भूमिका महत्वपूर्ण रहेगी। प्रशासन ने मतदाताओं से अपील की है कि वे निर्भय होकर मतदान करें और लोकतांत्रिक प्रक्रिया में अपनी भागीदारी सुनिश्चित करें।

अज्ञात वाहन की टक्कर से बाइक सवार तीन युवक घायल, एक रेफर

यूथ इंडिया, मोहम्मदाबाद



संकिसा रोड पर स्थित खजुरी गांव के पास ईंट भट्ठे के निकट अज्ञात वाहन की टक्कर से बाइक सवार तीन युवक घायल हो गए। घायलों को अलग-अलग अस्पतालों में भर्ती कराया गया। गंभीर हालत में एक युवक को लोहिया अस्पताल रेफर किया गया।

नींव करोरी निवासी रामू का 22 वर्षीय पुत्र शिवा गांव के अपने दोस्त अनमोल और विकास कुमार के साथ मोटरसाइकिल से मोहम्मदाबाद से घर लौट रहा था। रात करीब आठ बजे खजुरी गांव के पास स्थित एक ईंट भट्ठे के निकट सामने से आए अज्ञात वाहन ने उनकी बाइक में टक्कर मार दी। टक्कर लगने से मोटरसाइकिल अनियंत्रित होकर सड़क पर गिर गई, जिससे तीनों युवक घायल हो गए।

राहगीरों की सूचना पर डायल 112 पुलिस और क्षेत्रीय लोग मौके पर पहुंचे। परिजन अनमोल और विकास कुमार को मोहम्मदाबाद स्थित निजी अस्पताल ले गए। वहीं, चौकी पुलिस ने घायल शिवा को सामुदायिक स्वास्थ्य केंद्र मोहम्मदाबाद पहुंचाया। यहां चिकित्सक डॉ. अशोक कुमार ने प्राथमिक उपचार के बाद उसे लोहिया अस्पताल रेफर कर दिया।

विकास की हालत गंभीर होने पर परिजन निजी वाहन से जिले के निजी अस्पताल लेकर चले गए।

युवाओं को नौकरी के बजाय उद्योग लगाने के लिए प्रेरित करेगा स्वदेशी जागरण मंच

'हर घर स्वदेशी' अभियान पर जोर

यूथ इंडिया, फर्रूखाबाद



सरस्वती विद्या मंदिर, श्याम नगर में स्वदेशी जागरण मंच एवं स्वावलंबी भारत अभियान की संयुक्त बैठक आयोजित की गई। प्रांत संयोजक सुदीप खरे के प्रवास कार्यक्रम के अंतर्गत हुई इस बैठक में स्वदेशी उत्पादों को बढ़ावा देने, जन-जन तक स्वदेशी का संदेश पहुंचाने और युवाओं को स्वरोजगार एवं उद्योग स्थापना के लिए प्रेरित करने पर विशेष जोर दिया गया।

बैठक के मुख्य वक्ता प्रांत संयोजक सुदीप खरे ने कहा कि स्वदेशी को जनआंदोलन बनाने के लिए 'हर घर स्वदेशी, घर-घर स्वदेशी' अभियान के तहत व्यापक जनजागरण की आवश्यकता है। लोगों को स्वदेशी उत्पाद अपनाने के लिए प्रेरित करना और स्थानीय स्तर पर रोजगार के अवसर बढ़ाना समय की मांग है। उन्होंने युवाओं से अपने कौशल और क्षमताओं का उपयोग कर स्वयं का व्यवसाय एवं उद्योग स्थापित करने की दिशा में आगे बढ़ने का आह्वान किया।

मुख्य वक्ता ने कहा कि आज के युवाओं की सोच में बदलाव लाकर उन्हें केवल नौकरी पाने तक सीमित रहने के बजाय रोजगार देने वाला बनने के लिए प्रेरित करना चाहिए। इसके लिए 'एक कदम उद्योग की ओर' अभियान चलाने पर बल दिया गया। बैठक में चर्चा की गई कि जनपद के युवाओं को स्टार्टअप, स्वरोजगार तथा केंद्र और प्रदेश सरकार की विभिन्न योजनाओं की जानकारी देकर उद्योग स्थापित करने में सहायता उपलब्ध कराने के प्रयास किए जाएं। इससे युवाओं में आत्मनिर्भरता बढ़ने के साथ स्थानीय स्तर पर रोजगार के नए अवसर भी विकसित हो सकेंगे।

कार्यक्रम के मुख्य अतिथि विभाग संपर्क प्रमुख उमेश गुप्ता रहे, जबकि अध्यक्षता उदय पाल सिंह ने की। मातृशक्ति की ओर से प्रांत महिला समन्वयक जूली शुक्ला वरिष्ठ अतिथि के रूप में उपस्थित रहीं। बैठक में जिला संयोजक शिवओम दुबे, जिला महिला प्रमुख रागिनी त्रिवेदी, जिला महिला समन्वयक भारती मिश्रा, सह समन्वयक प्रियंका सक्सेना तथा पर्यावरण प्रमुख गुंजा जैन ने सहभागिता की।

इसके अलावा सामुदायिक आयोजक डूडा फर्रुखाबाद जूही शुक्ला, जिला सह संयोजक विपिन अवस्थी, विद्यार्थी प्रमुख अंकुर मिश्रा, प्रांत सह संयोजक रणवीर चौहान, इटावा विभाग प्रमुख अमरदीप मिश्रा, युवा प्रमुख चंद्रेश पाठक, हर्ष दुबे और रत्नेश मिश्रा सहित अन्य कार्यकर्ता मौजूद रहे। श्वेता, नेहा, पूनम, राधा दुबे, गीता तिवारी, शिल्पी सक्सेना और अंशिका यादव समेत विभिन्न महिला कार्यकर्ताओं ने भी भाग लिया। जीवीएन रुप ऑफ इंस्टीट्यूट के छात्र भी बैठक में शामिल हुए।

कार्यक्रम के संयोजक एवं संचालक प्रदीप मिश्रा, अखिल भारतीय सदस्य एवं प्रांत पर्यावरण प्रमुख, के सानिध्य में बैठक संपन्न हुई। बैठक में स्वदेशी उत्पादों के प्रचार-प्रसार, युवाओं को उद्यमिता से जोड़ने और आत्मनिर्भर भारत के संकल्प को साकार करने के लिए सामूहिक प्रयास करने पर जोर दिया गया।

संकिसा बौद्ध स्तूप परिसर में भिक्षुओं के बीच मारपीट, मुंडन में मिले पैसों के बंटवारे पर विवाद

यूथ इंडिया, फर्रुखाबाद



उत्तर प्रदेश के फर्रुखाबाद जिले में मेरापुर थाना क्षेत्र स्थित संकिसा बौद्ध स्तूप परिसर में बौद्ध भिक्षुओं के बीच मारपीट का मामला सामने आया है। बताया जा रहा है कि मुंडन संस्कार के दौरान मिले पैसों के बंटवारे को लेकर विवाद शुरू हुआ, जो देखते ही देखते मारपीट में बदल गया।

प्राप्त जानकारी के अनुसार, पैसों के बंटवारे को लेकर बौद्ध भिक्षुओं के बीच कहासुनी हुई। विवाद बढ़ने पर दोनों पक्षों के बीच मारपीट शुरू हो गई। घटनास्थल से सामने आए घटनाक्रम के मुताबिक, कुछ भिक्षु एक-दूसरे को जमीन पर गिराकर पीटते दिखाई दिए। परिसर में हुई इस घटना से वहां मौजूद लोगों के बीच हलचल मच गई।

प्रारंभिक जानकारी में विवाद की वजह मुंडन संस्कार के दौरान प्राप्त धनराशि का बंटवारा बताई जा रही है। हालांकि, विवाद में शामिल लोगों की पहचान, मारपीट की शुरुआत और घटना के अन्य पहलुओं की आधिकारिक पुष्टि होना बाकी है।

घटना संकिसा बौद्ध स्तूप परिसर की बताई जा रही है। पुलिस की ओर से कार्रवाई, घायलों की संख्या और किसी की गिरफ्तारी के संबंध में आधिकारिक जानकारी उपलब्ध होने पर मामले की स्थिति स्पष्ट होगी।

सर्वाधिकार स्वामी एस.एम.के प्रकाशन प्रा. लि. शिवाजी नगर भोपतपट्टी नवीन मण्डी रोड फर्रुखाबाद-209602 उ.प्र. के लिए प्रकाशक एवं मुद्रक- शरद कटियार द्वारा एस.एम.के प्रकाशन प्रा. लि. शिवाजी नगर भोपतपट्टी नवीन मण्डी रोड फर्रुखाबाद 209602 उ. प्र. से मुद्रित एवं ई-417 मोतीझील, ऐशबाग लखनऊ-226004 से प्रकाशित। सम्पादक- शरद कटियार दूरभाष - 09452411978 Email-youthindiaheadoffice@gmail.com RNI No- UPHIN/2016/68199

समस्त समाचारों का चयन एवं सम्पादन हेतु T-R-V Act के अन्तर्गत उत्तरदायी समस्त विवाद लखनऊ न्यायालय के अधीन होंगे।